Озёрка наша

Озёрка наша

225-летию города Днепропетровска
115-летию Центрального рынка
посвящается

Озёрка наша

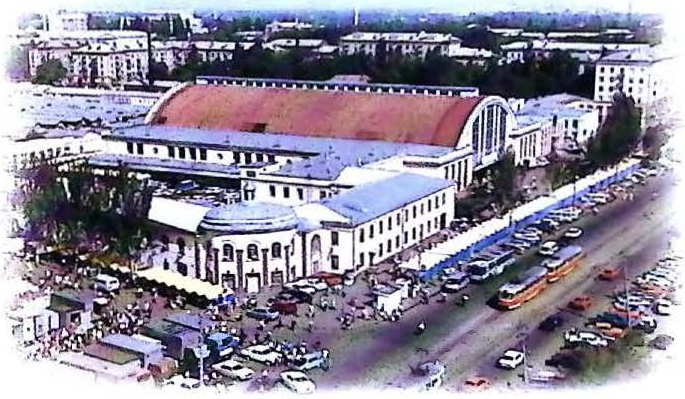

Исторический очерк
о Днепропетровском Центральном рынке

ББК 63.3(4Укр-4Дні)6
Л 17
УДК 93(477.63)

Автор:
Лазебник Валентина Іванівна
Під загальною редакцією:
Єфименка Григорія Андрійовича

Рецензент:
Швидько Ганна Кирилівна, *доктор історичних наук, професор, заслужений діяч науки і техніки України, голова Дніпропетровської обласної організації Всеукраїнської Спілки Краєзнавців.*

Лазебник Валентина Іванівна.
Л 17 Озерка наша. /Під загальною ред. Г.А. Єфименка. — Дніпропетровськ: Арт-Прес, 2001. — 400 с.

ISBN 966-7355-89-6

Книга розповідає про багаторічну історію становлення і розвитку Озерного базару - Центрального ринку міста Дніпропетровська. Це плід скрупульозної праці, і перше науково-популярне дослідження свого роду. Створено книгу на основі багатого фактичного матеріалу - архівних документів, історичних відомостей, спогадів, історичної та публіцистичної літератури. В книзі переконливо відображено характер і особливості кожного історичного періоду, починаючи від 1885 року до сьогодення. Цікаво, що історія висвітлена в поєднанні з народним гумором, усмішкою. Книга "Озерка наша" є суттєвим поповненням ще багато в чому не розкритих сторінок історії нашого міста і буде цікавою для всіх її шанувальників.

Л 1805080000-074 / 2001

ББК 63.3(4Укр-4Дні)6

ISBN 966-7355-89-6

© В. І. Лазебник, 2001
© Г. А. Єфименко, 2001

6230

Слово к читателю

Мне выпало жить в трудное послевоенное время. И всегда, с самого детства в душе жила светлая вера в Бога и в людей. Она и укрепила мой характер.

В советские времена вера в Спасителя, пришедшего дать счастье людям, считалась крамолой. Поэтому творить молитву в храме приходилось тайно. Впоследствии само время подтвердило, что именно жизненная необходимость так посещать храм придавала моей молитве доверительный характер откровенной беседы с Богом о жизни и судьбе человека. Я осознал, что нужно четко отделять слова людей от их деяний. Уразумел и горькую истину, что абстрактное милосердие беспредельно, а в реальной жизни его всегда недостает. Заложенные с детства доброта и сострадание превратились в постоянное желание помогать людям, любым путем стараться облегчить их жизнь и судьбу, а главное — любить их.

Я, крестьянский сын, родом из времени, опаленного войной. Отец ушел на фронт и погиб в сорок четвертом под деревней Путки в Эстонии. Семья осталась без кормильца. Матери очень трудно было растить троих детей в голодное военное лихолетье. Такая жизнь не давала никаких поблажек. Поэтому привык с детства совмещать работу с учебой. Получил сначала среднее медицинское, а затем высшее юридическое образование, мудрости экономики постигал уже на практике.

Решение создать эту книгу пришло ко мне пять лет назад, в 1995 году, когда Озерка отмечала свой 110-летний юбилей. Подготовка к празднику оказалась делом хлопотным. Тогда я с изумлением понял, как быстро и безвозвратно стремительная река времени уносит свидетельства даже эпохальных событий, как уходят в небытие важные исторические документы,

не говоря уже о людях — живых свидетелях тех событий. Возникло страстное желание остановить этот неумолимый бег, продлить существование хрупкой человеческой памяти об удивительной судьбе двадцатого века, а с ним — и самого крупного базара Днепропетровска. К тому времени наш рынок сам стал неотъемлемой достопримечательностью областного центра.

Книга об Озерке была задумана как историко-популярный очерк о возникновении и становлении этого гигантского торгового комплекса. По мере сбора материалов и исследовательской работы в государственных архивах, а также архиве самого рынка, библиотеках выявилось достаточное количество документов и фактов, представляющих несомненный интерес для историков. Пришлось обратиться за помощью к профессионалам. Они проделали гигантскую работу по сохранению для потомков бесценных страниц истории. Многие из них вошли в эту книгу, некоторые увидят свет в будущем.

Мною руководило страстное желание увековечить имена и добрые дела многих моих предшественников, чьим кропотливым трудом и организаторским талантом взращены и приумножены традиции и высочайшая репутация Озерки.

Я принял эстафету руководства чуть ли не из рук хорошо известного Михаила Александрова. И как же обидно, что сегодня мало кто из днепропетровцев помнит о нем. А ведь когда-то созданное им на Озерке Бюро торговых услуг было широко разрекламировано в прессе как крупный днепропетровский почин, который гремел на весь Союз. М.А. Александров был широко известен и организацией интенсивной доставки сельхозпродуктов на рынок. В этом участвовали более двухсот внештатных инспекторов — председатели колхозов и сельсоветов, депутаты всех уровней. И об этом тоже сегодня уже почти никто не помнит.

Мне хотелось вписать в историю имена ближайших помощников — таких, как Владимир Борисович Рябушин и Владимир Федорович Салаган. Я хотел познакомить читателей с очаровательными женщинами — Тамарой Васильевной Калохиной, бессменным председателем профкома, Любовью Яковлевной Шулигиной, главным бухгалтером Озерки, а также многими другими их предшественниками за долгую историю рынка.

Теперь я знаю: мои верные товарищи, помощники, коллеги уже не сгинут во времени. Не сотрутся в памяти грядущих поколений их самоотверженный труд и добрые дела.

Говорят, лучшее — враг хорошего. И потому мы, коллектив единомышленников, снова в поиске. У нас еще много заманчивых идей, увлекательных проектов, для воплощения которых нужны время и деньги. Но я удовлетворен тем, что выполнил свой моральный и гражданский долг перед друзьями-соратниками. Проделана большая работа, которая потребовала массу усилий и выдержки. Но ведь не зря народ придумал поговорку: «У терпеливого много разума». И еще: «Много хлеба бывает и на ниве бедного, но гибнет урожай от беспорядка»

Я счастлив мыслью, что в этом издании, благодаря упорству и терпению,

в какой-то мере удалось упорядочить историческую летопись Озерки – уникального торгового предприятия Днепропетровщины. Она была и навсегда останется не только главной кормилицей города, но и частью его облика.

Мне радостно от того, что книга подготовлена в 115-й год рождения Озерки, год моего шестидесятилетия и юбилейный 2000-й год от Рождества Христова. Ее названием я хотел особо подчеркнуть мысль, которую повторяю постоянно: трудовой коллектив КП «Центральный рынок» рассматривает свою работу как выполнение постоянного нравственного долга перед полуторамиллионным городом, всеми нашими земляками. Озерка создана для людей и постоянно служит людям. И пусть цветущий вид базара красноречивей всяких слов говорит о рачительности его хозяев. А книга эта станет вечным памятником рынку, на котором я имею честь и счастье директорствовать второй десяток лет.

Мне радостно предложить читателям плод многолетней работы, теперь

Митрополит Киевский и всея Украины Владимир, Архиепископ Днепропетровский и Павлоградский Ириней вручают Григорию Андреевичу Ефименко Грамоту за труды во славу Святой Церкви. 2 сентября 1999 г.

уже навсегда утверждающий во времени святую для меня истину: Озерка была, есть и будет народным предприятием. Ведь неспроста же книга названа «Озерка НАША»!

Григорий Ефименко.

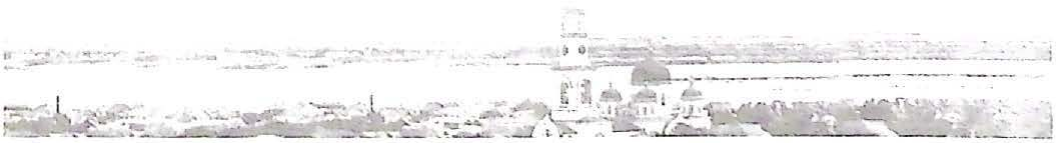

Предисловие

Каждый город Украины имеет неповторимый облик и колорит, который придают ему творения рук человеческих. Созданные в разные периоды истории, они становятся неотъемлемой частью нашего бытия и самого времени, жизнью нашей памяти сначала на крохотном отрезке периода своего появления, а затем и навсегда.

Расхожая молва окрестила Екатеринослав-Днепропетровск "если не первым городом Украины, то уж точно не вторым". Могущество нашего края неразрывно связано с грандиозным развитием машиностроительного и горно-металлургического комплексов, такими легендарными предприятиями, как Южмаш и ДМЗ, прославленная Петровка, завод имени Карла Либкнехта, гигантская "Криворожсталь" и огромные горно-обогатительные комбинаты Кривбасса. Днепропетровщину венчают лавры неофициальной космической столицы Украины и ее могучего сердца — горно-металлургической индустрии.

Но чтобы одолеть грандиозные задачи ушедшего в Лету трудного двадцатого века, наши героические предшественники и современники должны были научиться создавать себе сначала пристойный, а затем и достойный повседневный быт. То есть нормально питаться, одеваться, выстроить и оборудовать пространство для жизнедеятельности. И здесь надежными и неизменными помощниками всегда являлись базары. История возникновения и становления многих базаров наиболее крупных городов Украины стала неотъемлемой частью их жизни.

Невозможно оторвать Одессу от ее легендарного Привоза, Киев от Бессарабки. Не получится даже мысленно отделить Озерку от Днепропетровска — это все равно, что резать по живому.

Автор книги возложил на себя нелегкий труд рассказать об Озерном базаре — удивительном конгломерате исторической целесообразности и здравого смысла вкупе с жесткой каждодневной необходимостью и полезностью.

Конечно, полуторамиллионный город кормится и на других рынках, но Озерка — самый популярний базар в области, один из известнейших в стране.

За годы своей долгой и неповторимой истории она превратилась в уникальный и независимый объект мегаполиса, в какой-то части даже его

Кипить-вирує безмежне людське море. Десятки, сотні тисяч людей збираються на цьому торговельному п'ятачку, що вже 115 років називається Озеркою. Та тут не тільки торгують і купують. Здавна вже так повелося, що на базар ходили і на інших подивитися, і себе показати. Спілкування це завжди було мудрим і веселим.

Народ, як кажуть, за словом у кишеню не ліз. Скрізь панували дотепне слово та іскрометні жарти, приперчені міцним народним гумором, анекдоти і всілякі бувальщини. Погляньте — це з усіх усюд зібрався різношерстний люд, шоб не тільки товарами

символ. Центральный рынок сегодня довольно ощутимо влияет на жизненный ритм города.

Главной творческой задачей создателей книги стало предметное описание характера постоянного взаимообмена между рынком и человеком. Ряды этого огромного торжища видывали и помнят миллионы днепропетровцев, от самых рядовых до наиболее именитых. После 1917 года одаривали Озерку своими визитами лидеры коммунистической эпохи — от секретарей райкомов до первых коммунистов области...

Озерка помнит неторопливые шаги и глуховатый басок Владимира Васильевича Щербицкого, мудрые советы по любым вопросам Леонида Ильича Брежнева и еще многих знаменитых наших земляков. Изредка в толпе посетителей появлялся тогдашний второй секретарь обкома партии, остроумный и всезнающий Виктор Михайлович Чебриков — будущий председатель КГБ СССР. Еженедельно бывал здесь легендарный директор Южного машиностроительного завода, впоследствии Почетный гражданин города, кавалер всех мыслимых в ту пору наград Александр Максимович Макаров. Он ходил по рынку в сопровождении державшейся на почтительном отдалении охраны и, теряясь в толпе, часами бродил по шумным рядам, для виду торгуясь и якобы приценяваясь... А в действительности таким своеобразным способом отдыхал от каторжной работы и непомерной ответственности за каждое "изделие". Когда вездесущие журналисты спросили великого земляка о смысле этих ритуальных посещений, он коротко ответил, что считает Озерку вечным объектом, этаким проявлением жизнеутверждающей полезности, а потому, соприкасаясь с ней, "подзаряжается азартом к работе".

Часто захаживал на рынок и будущий Президент Украины Леонид Данилович Кучма, тогда еще совсем молодой сотрудник знаменитого КБ "Южное", проживавший неподалеку в доме ЮМЗ на проспекте К.Маркса.

Мнение людей, их отношение к Озерке, убедительно свидетельствуют: такие гигантские объекты становятся ощутимой частью жизни и судьбы каждого из нас. Воспоминания и отзывы о рынках вообще и конкретных базарах в частности сохранили уважительное отношение к этим кормильцам народа и выразителям своеобразного духовного уклада родной стороны. Без их повседневной работы невозможны, просто немыслимы и размеренные будни, и великие праздники.

Озерка стала не только главной кормилицей, но и яркой исторической достопримечательностью нашего города на Днепре. И потому воссоздание ее непростой биографии автор книги посчитал для себя приоритетной задачей. То, что ее написание пришлось к 115-летию рынка, — случайное совпадение. Мы приглашаем читателей широко осмыслить судьбу легендарного базара, понять роль, которую он играет в жизни наших земляков на крутом историческом изломе, который переживает сегодня Украина.

обмінятися, але й мудрістю та життєвим досвідом. Вслухайтесь — і ви почуєте, як сміється і жартує її величність пані Озерка. Перегортаючи сторінку за сторінкою цю книгу, ви ознайомитесь зі своєрідною малою антологією українського анекдота в різних його аспектах: історичному, побутовому, етнографічному. Всі ці перлини народного гумору об'єднує безсмертна сила народної мудрості і невмирущого сміху. Недарма ж великі мудреці з усього світу цінували українців за їх вміння сміятись.

То ж смійтеся на здоров'я! ***Михайло Куюн***

Творческий коллектив создателей книги выражает благодарность директору Государственного архива Днепропетровской области Валентине Алексеевне Юрковой, сотрудникам архива, Днепропетровскому государственному историческому музею им. Д. Яворницкого за помощь в поиске документов, подборе фотографий, отражающих историю Озерки.

При подготовке книги неоценимую помощь оказали потомки деятелей

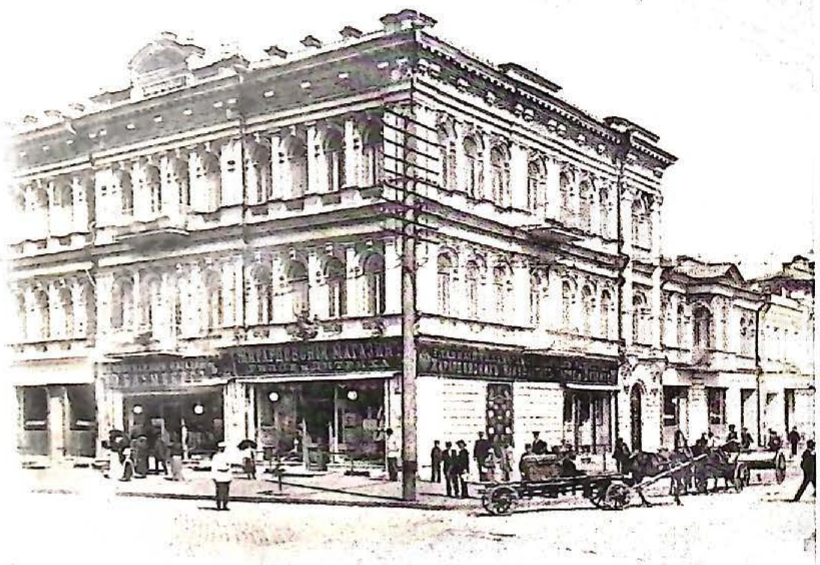

города и области: Нина Ивановна и Ляна Гавриленки, Валентина Александровна Пелипас, Сергей Игоревич Терличенко, Василий Васильевич Беспалов. Некоторые фотографии рынка и отдельные исторические сведения о его архитектуре и строительстве предоставили краеведы и архитекторы: Анатолий Кузьмич Фоменко, Александр Григорьевич Быстряков, Валентин Сергеевич Старостин, Елена Филипповна Вандюк. Своими воспоминаниями о работе на Озерке поделились старейшие сотрудники: Тамара Васильевна Калохина, Владимир Борисович Рябушин, Владимир Федорович Салаган, Раиса Федоровна Сергиенко. Материалы о современном рынке предоставили Валерий Николаевич Анферов, Валентина Ивановна Володкевич, Алексей Алексеевич Гаврин, Марина Николаевна Кирженко, Любовь Яковлевна Шулигина. Фотоматериалы для книги подготовлены при активном участии Владимира Борисовича Рябушина и Оксаны Цынкевич.

Отдельную благодарность творческий коллектив выражает журналисту Юрию Ахматову за участие в работе над книгой и в написании главы "Озерка — вечная, как жизнь".

Благодарим всех за участие в подготовке книги.

Творческий коллектив
создателей книги.

Книга з історії і для історії

Банально повторювати, що патріотизм для кожного починається зі своєї родини, свого двору, свого підприємства тощо. Але це першим спадає на думку після ознайомлення з текстом історичного нарису про знамениту Озерку, нашу Озерку, що є одним із образів обличчя обласного центру, як Бессарабка для Києва чи Привоз для Одеси. Економічне піднесення і господарчий занепад, багатство врожаю і стихійне лихо, добробут і бідність — все відбивається на її прилавках, мов у дзеркалі колишнього озера, на місці якого розташований Дніпропетровський центральний ринок, але уламок якого зберігся у парку Л. Глоби. Як це знаменно, що є люди, котрі не байдужі до своєї історії і культури, котрі думають про майбутнє не лише в матеріальному, але і в духовному вимірах. Маємо на увазі нинішнього директора Центрального ринку Григорія Андрійовича Єфименка, людину діяльну, розумну, духовно багату. Адже це йому належить ідея створення історичного нарису та її реальне втілення в життя. Стратегічно вірним було і визначення головного виконавця цього нелегкого завдання, оскільки В. І. Лазебник добре відома громадськості як знавець багатої історії нашого міста і загалом краю.

Унікальна книга "Озерка наша" — не казенна інформація про динаміку аграрно-індустріального товарообміну і обсяги товарообігу, навіть не патріотична звітність типу "наше найкраще". Це документально вивірена достовірність історії в оболонці художнього слова, де статистичні дані змінюються етнографічними замальовками, біографічними відомостями, описами наповнених товаром торгових рядів, характеристиками забудов ринку тощо. Такий прийом не втомлює читача, а текст послідовно веде його по східцях історії розвитку Озерки та інших місцевих ринків. Книга багато залюднена, у чому також є сенс, бо кожен має усвідомлювати, що своїми ділами повинен залишати добрий слід на землі, що він не піде у безвість непомітним для нащадків.

Історія Центрального ринку в книзі представлена на тлі історії держави, господарчого і культурного життя нашого міста. Здається, вперше конкретний ринок став об'єктом глибокого наукового дослідження і водночас цікавої, "читабельної" книги, розрахованої на читача без спеціальної підготовки.

Цікавим і повчальним у книзі є розділ про благодійні акції колективу працівників Озерки, що добре відомо жителям нашого міста і області.

Книга гарна і з естетичного боку, вона багато ілюстрована, що дає ще й здорову уяву про Озерку в різні історичні періоди.

Автору книги вдалося сприйняти патріотичні почуття ініціатора її появи і передати їх читачеві, адже для кожного з нас історія Озерки — це історія нашого міста, це частинка нашого повсякденного життя і побуту, місце, куди ми, мов до театру, ведемо своїх гостей, небезпідставно чекаючи їх захоплених відгуків. Про кожного з нинішніх працівників ринку автори говорять з великою повагою, їх праця надзвичайно важка, хоч частіше всього і маловидима у багатотисячному людському морі ринку. Фактично зміст книги розвіює стереотипне уявлення обивателя про працівників ринку і торгівлю як сферу

діяльності взагалі. У книзі прочитується перспектива, злет мрії, що є доброю ознакою розвитку на шляху до добробуту жителів міста.

Виходячи зі свого власного сприйняття змісту книги, висловлюємо переконання, що книга знайде свого читача і не загубиться в безмежному книжковому морі. А як людина, яка має безпосереднє відношення до історичного краєзнавства, висловлюю свою щиру радість від того, що з'являється така книга, і від того, що є люди, котрі розуміють, як важливо проводити такі краєзнавчі дослідження для духовного збагачення народу і розвитку держави. Таким людям за труд і за розум слід низько вклонятися.

Доктор історичних наук, професор,
Заслужений діяч науки і техніки України,
Голова обласної організації Всеукраїнської
Спілки Краєзнавців

Ганна Кирилівна Швидько

Глава 1

Рождение, становление и развитие Озерного базара. 1885 - 1903 гг.

Почему "Озерка"

На месте нынешнего Центрального рынка когда-то было глубокое живописное озеро. Его изображение можно увидеть на планах и картах Екатеринослава с конца XVIII ст. до 80-х годов XIX ст. От озера получила название и территория, ставшая в последней четверти XIX в. площадью — Озерной. На севере она доходила до Екатерининского проспекта*, на юге — до Подгорной слободки, густо застроенной маленькими деревянными домиками, хаотично разбросанными между узкими и кривыми улочками. На западе площадь граничила с Павловской слободкой, на востоке — с корпусами пивоваренного завода "Наследников Ф. Ф. Боте", за которыми располагались Технический и Городской сады.**

Зеленые насаждения вокруг озера были постепенно вырублены или потравлены скотом, озеро стало мелеть, заболачиваться. В начале 1880-х годов городская Управа решила "переселить" его. Прорыли глубокий ров, соединивший озеро на площади с более низинным местом — озером Технического сада, по которому и спустили воду. В результате в саду образовался большой продолговатый пруд, сохранившийся до настоящего времени. А на месте бывшего озера решили устроить базар, получивший название "Озерный", а в обиходе именуемый "Озерка". Но истинные причины расположения на этой площади будущего главного базара Екатеринослава (слово "базар" в переводе с персидского означает — торговля на площади) уходят своими корнями в более раннюю историю города...

Первые базары Екатеринослава

Строительство города на правом берегу Днепра началось в конце XVIII века. Тогда же губернатор и городская Дума озаботились вопросами снабжения его жителей "жизненными припасами и всеми необходимыми предметами хорошего качества, по недорогим ценам и при должной опрятной обстановке". Уже при планировании губернского города городовой магистрат 16 апреля 1787 года*** запрашивал Думу: сколько дворов и лавок нужно будет назначить для господ купцов, торгующих красными и др. товарами; сколько для торгующих мелочными и щепетинными товарами, как-то: хрящ,

* *Ныне проспект имени К. Маркса*
** *Ныне парк имени Л. Глобы*
*** *Все даты до 1918 г. даны по старому стилю*

веревки, деготь, сало, свечи; как много потребно для торгующих мясом и рыбою; много ли таких, кои, скупая разный хлеб, отправляют к портовым городам или желают поставку в "магазейны". В 1792 году были определены первые арендные цены на лавки: первого разряда — 38 рублей, третьего и четвертого — 20 рублей в год. 19 октября 1792 года Дума постановила выстроить "Гостиный дом", чтобы "здешние граждане могли пользоваться равномерно тою торговлею в одном месте безобидно одним перед другими".

В 1794 году наместническое правление предложило Думе установить твердые цены (таксы) на все находящиеся в продаже "харчевые и съестные припасы". 10 октября появилась первая такса, утвержденная городским головой, купцом второй гильдии Петром Башмаковым. Ежемесячно такса публиковалась для всеобщего сведения. Вот цены 1794 года (в пересчете за один фунт, то есть 408 г. — **Авт.**):

хлеб ржаной - 2 коп.	хлеб пшеничный - 3 коп.
говяжье мясо - от 1 до 2 коп.	голова с языком - 8 коп.
свиное мясо - 4 коп.	сало - 5,5 коп.

Установлены были цены и на деликатесы:

фунт паюсной икры - 20 коп.	сельдей десяток - 8 коп.
фунт зернистой икры - 40 коп.	яиц десяток - 5,8 коп.
индейка - от 20 до 30 коп.	соли пуд - 55 коп.
утка - 10 коп.	

С этого времени вплоть до 1914 года сохранялась такса на печеный хлеб, мясо и горячие напитки. Тем самым оберегались интересы городского населения[1].

Первые базары в Екатеринославе устраивали на площадях, прилегающих к церквам. "Площадь съестных припасов" — так назывался базар, устроенный возле Успенской церкви на Успенской площади*. От Успенской церкви образовалась улица, ведущая к Центральной площади города и носящая название Караимской, а позднее — Торговой.** В первой половине XIX в. по воскресным дням базар собирался по правую сторону Большой улицы против Духовной семинарии. Здесь была большая площадь и стояло несколько деревянных лавок.***

В начале XIX века по обеим сторонам Главной улицы (проспект) располагались торговые ряды — красный и мелочный. Постепенно расширяясь, ряды образовали базар, получивший название "Троицкий" (от названия церкви и площади Троицкой). К середине XIX века Троицкая площадь становится главной базарной площадью города. Торговали здесь не только в базарные дни, но и круглый год.

К 1870-м годам ряды Троицкого базара занимали три квартала в центральной части города. От Александровской улицы они продолжались до ул. Казанской, Троицкой и далее вдоль Екатерининского проспекта до улицы

* *Ныне здание 10-й горбольницы и площадь Д. Бедного.*

** *Ныне ул. имени П.П. Ширшова.*

*** *Ныне перекресток проспекта К. Маркса и ул. Дзержинского.*

Первозвановской*. От проспекта базар доходил до улицы Полицейской и занимал всю Троицкую площадь. С 1874 года его территория была разбита на 212 участков с 206 торговыми местами.

Здесь были мясные и рыбные ряды, мучной, черно-бакалейный, панский (готовое платье, мануфактура, галантерея, посуда), железно-кожевенный, мебельный, а также толкучий ряды. Значительная часть лавок принадлежала городскому самоуправлению, но были лавки и магазины, принадлежавшие церкви и купцам — Пронину, Зайцеву, Пчелкину, Бодякову, Приходько.

Троицкий базар. "Гостиный дом" — магазин купца П. Ф. Пронина Центральная площадь

Это были каменные одно- и двухэтажные здания, в которых торговали продуктами и промышленными товарами. Молоко и молочные продукты продавались на Верхнем базаре. Он был расположен двумя кварталами выше проспекта вдоль Большой Базарной улицы и позднее получил название Верхне-Троицкого (Троицкий был назван Нижне-Троицким).**

Як жінка чоловіка обдурила

Одного разу зібралися чоловік і жінка їхати на ярмарок. Посідали їсти. От жінка і каже чоловікові:

- Щоб швидше поїхати, ти чоловіче, їж борщ, а я м'ясо, а то поки поїмо борщ, а потім м'ясо, то це буде дуже довго.

Чоловік говорить:

- Нехай буде по-твоєму.

Пообідали. Тоді чоловік і каже жінці:

- Ти, жінко, сідай на воза, а я поїду верхи, а то поки я запряжу коней, то це буде ще довше.

** Ныне ул. им. Артема, К.Либкнехта, Короленко. Троицкая улица застроена домами.*

*** Ныне ул. им. Чкалова. После 1917 г. Троицкий базар был переименован в Красный, а в 1945 году Нижний ликвидировали. Часть его перенесли на Верхне-Красный, ныне Троицкий базар.*

Несколько выше Верхнего базара, за городским кладбищем, располагался Сенной базар, где торговали главным образом скотом и кормом для животных. Но были здесь и ряды для торговли овощами и фруктами в летне-осенний период.

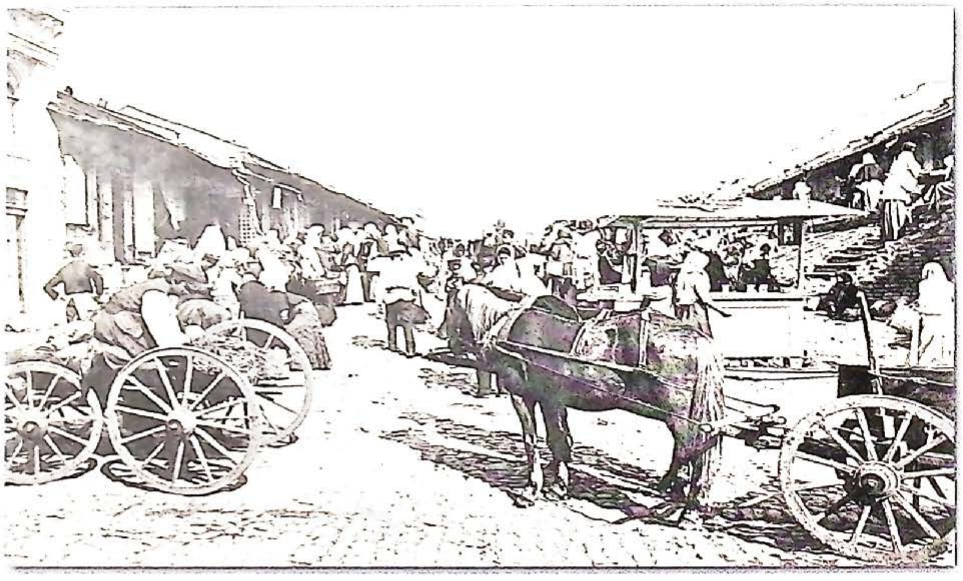

Верхне-Троицкий базар

Озерная площадь

Со времени основания города территория Озерной площади всегда входила в городскую черту. В конце XVIII — начале XIX века здесь были построены 10 огромных домов-казарм для рабочих Екатеринославской казенной шелково-суконной фабрики.* После закрытия фабрики в 1837 году казармы продали городским обывателям на снос. Но место вокруг озера, удобное для разведения домашней птицы и водопоя, было частично заселено. Остальная часть площади оставалась незастроенной. Лишь в середине XIX века в западной части ее, вблизи Павловской слободки, появились городские сараи, в которых разместился войсковой обоз. В восточной части площади в 1870-е годы был возведен комплекс зданий пивоваренного завода "Наследников Ф.Ф. Боте".

С началом строительства Екатерининской железной дороги в 1881 году начальник строительства В. А. Титов предназначил землю на Озерной площади к отчуждению под железнодорожные сооружения. Но, очевидно, планы эти изменились, и ко времени пуска железной дороги в 1884 году территория площади оставалась незастроенной. Лишь напротив станционного здания был посажен сквер и возведено здание железнодорожной больницы.

После открытия железной дороги и постройки первого моста через Днепр

* *Ныне хлебозавод №1.*

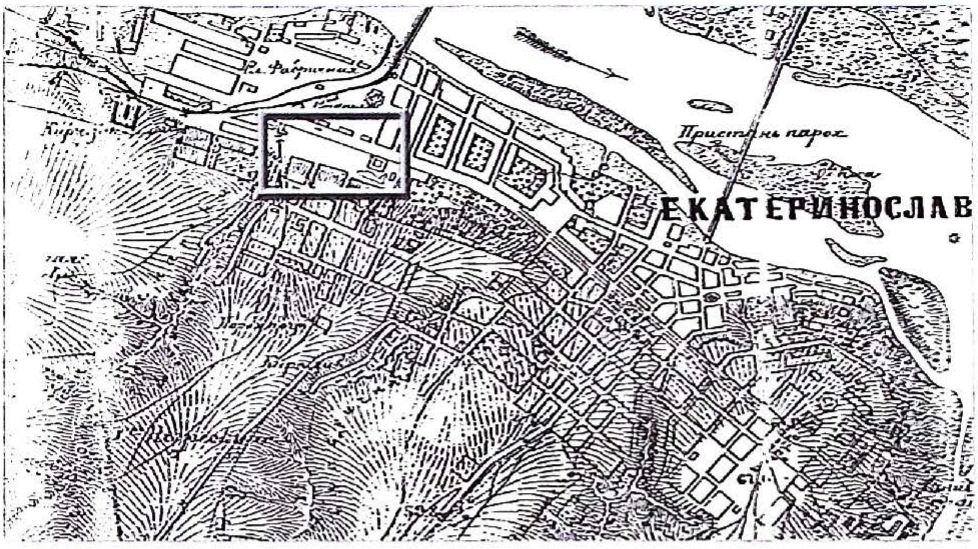

План г. Екатеринослава 1882 г. Видна Озерная площадь и озеро

встала задача благоустройства этой части города. Так, был продолжен бульвар на проспекте от Садовой улицы до вокзала. По обеим сторонам его горожане активно застраивали свободные участки земли. Лишь Озерная площадь оставалась свободной, и городская Дума предложила построить на ней фабрику или завод, которые давали бы заработок населению и приносили доход городу.

Узнав об этом, руководители железной дороги предъявили свои претензии на эту территорию. Они потребовали безвозмездного отчуждения части Озерной площади под строительство квартир для служащих и площадок для разгрузки товарных вагонов. Такому требованию город не подчинился, и представители власти под руководством городского головы И. М. Яковлева сумели доказать совершенно очевидную необходимость этой территории для общих нужд.

К тому времени Екатеринослав, раскинувшийся вдоль Днепра на протяжении семи верст, имел только один базар — Троицкий. Он находился далеко от железнодорожного вокзала, в трех-четырех верстах от огромного заводского района, образовавшегося по линии дороги. Для разрешения спора за Озерную площадь по приказу губернатора была создана комиссия. Она-то и пришла к выводу, что создание еще одного базара для жителей этой части города, а вместе с тем и для персонала дороги, стало насущной потребностью, и удовлетворение ее — одна из задач городского самоуправления. В городе для этого оставалось одно только место — Озерная площадь, и, если не удержать хотя бы часть ее, — устройство базара станет

Щирий боржник

— Позич мені сто карбованців.
— На жаль, у мене тільки десять.
—То нічого. Позич десять, а дев'яносто будеш винний.

невозможным. Разумность вывода доказывалась еще и тем, что "таковой уже родился сам по себе на площади и, с быстротой увеличиваясь и расширяясь, вскоре устроится окончательно в силу естественного неотразимого порядка вещей. Устранить и даже остановить такое явление, вызванное к жизни быстрым увеличением населения, не представляется возможным", — заявили гласные городской Думы. Поэтому оставалось только помочь рынку правильно установиться и получить гражданство[2].

Рождение базара

Начало Озерному базару было положено 16 апреля 1885 года, когда городская Дума удовлетворила прошение екатеринославских мещан Чилихина К., Богуславского М., Галанта А. и др. построить за свой счет деревянные мясные лавки на Озерной площади.[3]

Обсуждая это прошение, гласные высказывали разные мнения. Одни предлагали устроить лавки на улице Широкой*, другие, в том числе Залюбовский Г., считали, что, если для предполагаемого базара другого места нет, постройку временных лавочек можно разрешить у завода Боте. Так Дума и порешила: открыть временный базар около завода Боте на Озерной площади и предоставить всем желающим устроить временные лавочки по плану и фасаду, утвержденному Управой. Плату за места тоже установила Управа. Торговцев вызвали для переговоров. Но 30 апреля Дума по докладу Управы пожелала сама эксплуатировать базарную площадь, т. е. поставить лавки за свой счет и сдавать их в аренду. Угол Озерной площади, прилегающей к саду Пискунова и Подгорной слободке, по плану разбили на участки и 8 июля вновь вызвали в Управу торговцев. Им предлагалось построить необходимые сооружения за городской счет и сдать их в аренду желающим. Определялся и размер лавки — 8 аршин шириною и 7 аршин глубиною.** При этом Управа давала гарантию: строительство будет завершено к 1-му октября 1885 года, срок аренды каждой лавки — пять лет и по той цене, какая будет установлена на торгах. По истечении этого срока лицо, арендовавшее данную лавку, имеет преимущественное право оставить ее за собой на новые пять лет, если согласится платить аренду, которая в то время будет установлена. Торговцы приняли эти условия, и строительство началось...

За 8 мясных лавочек были предложены следующие условия:

2 лавки — по 75 рублей; лавочки №3, 4 и 5 — по 50 рублей и остальные три лавочки — по 40 рублей. Общая сумма аренды составляла 420 рублей. Для бакалейной торговли было заявлено желание взять 26 лавок по довольно низким ценам: 11 лавок — по 50 руб., 10 лавок — по 40 руб., 2 — по 35 руб., 1 — за 30 руб. и 2 лавки — по 25 руб. За все вместе 1520 рублей. Стоимость строительства каждой лавочки по смете городского архитектора оценивалась приблизительно в 250 руб., а всех вместе — 8500 руб. Ориентировочно

* *Ныне ул. им. Горького.*
** *Аршин — 0,71 м.*

предлагаемая арендная плата давала около 18% прибыли на затраченный капитал. Управа выразила уверенность, что, когда лавки будут готовы, стоимость аренды за них непременно возрастет. В свою очередь, торговцы заявили, что городу непременно следует осушить и засыпать постоянно образующееся от дождей и снега озеро. На такую засыпку по предварительному расчету требовалось 2500 рублей. Рассматривая просьбу торговцев, гласные предложили засыпать озеро, сверху уложить слой чернозема, а затем вымостить, как это уже было сделано в Херсоне.

Чтобы определить, во что обойдутся эти работы и куда направится сток дождевой и снеговой воды, нужны были специальные исследования землемеров и геодезистов. Дума решила составить смету на засыпку площади, произвести ее нивелировку и начать переговоры с подрядчиками. На заседании Думы 17 октября 1885 года городской голова И. М. Яковлев докладывал, что по просьбе Управы студент V курса института путей сообщения И. М. Майданский (сын гласного М. И. Майданского) произвел нивелировку Озерной площади, сделал смету и все это предоставил Управе безвозмездно. Тем временем с разрешения городской Управы на площади вырастали все новые деревянные, крытые железом сооружения и город сдавал их в аренду желающим.

Но в сентябре 1888 года екатеринославский губернатор приостановил это строительство, мотивируя свое решение отсутствием согласия на устройство базара начальника местной полиции и соответствующего обязательного постановления. В ответ на это городская Дума принимает следующее решение: на свободном участке городской земли у Подгорной слободы устроить новый временный базар с деревянными передвижными торговыми помещениями и соблюсти все необходимые для этого требования закона.[4] Таким образом, устройство базара на Озерной площади еще и не было определено окончательно, но принятое постановление стало вторым важным шагом в решении этого вопроса. Тяжба за Озерную площадь продолжалась. Фактически базар уже работал, но юридически еще ждал своего часа.

В феврале 1890 года на площадь стали претендовать и военные. Они хотели занять это место под постройку цейхгауза и обозных сараев для резервного батальона 11-й бригады. Подчиняясь их желанию, городская Дума даже выделила 18000 руб. на строительство сараев и внесла их в смету 1890 года. Но в марте губернатор отменил решение.

Последним претендентом на эту землю была железная дорога. 15 марта состоялось решающее, третье заседание городской Думы во главе с городским головой А. Я. Толстиковым Доклад Управы о земле Озерной площади был

Навчив

Йшли дорогою брехун і підбрехач. Побачив брехун стовпа вдалині та й каже приятелеві:

— Подивись, на стовпі сидить муха.

А той поглянув і відповідає:

— І справді сидить, ще й з більмом на лівому оці.

Александр Яковлевич Толстиков, городской голова, купец II гильдии, купеческий староста

настолько убедителен и обоснован в пользу создания здесь базара, что с этим пришлось согласиться и полиции, и губернатору Д. Н. Батюшкову.[5] Итак, судьба Озерной площади решилась в пользу базара окончательно, и он получил название "Озерный базар". Вот так "непроходимый в ненастную погоду и посещаемый публикой поневоле" Озерный базар обрел право на жизнь.

"Прошу дать место под постройку лавки..."

"Желая открыть мясную торговлю на Озерном базаре, прошу дать место под постройку лавки в мясном ряду. При этом имею честь заявить, что я обязуюсь подчиняться всем требованиям и Постановлениям Городской Управы, касающимся отвода мест под постройку лавок на равных с прочими лицами". Так писал в своем прошении в городскую Управу екатеринославский мещанин Данчик, узнав о предполагавшейся массовой застройке лавок на Озерном базаре.[6] А всего за период с 26 апреля по 12 ноября 1891 года в Управу поступило 91 прошение от 106 жителей Екатеринослава. Многие из них уже несколько лет торговали на базаре, но собственных лавок не имели. Одним из таких был мещанин Авксентий Гончар, торгующий на базаре в лавке Шатунова.

"Желая иметь место на постройку лавки на Озерной площади, я имею честь покорнейше просить Городскую Управу зачислить за мною одно из мест в настоящее время незастроенных на этом базаре, но не ввиду спекуляции, а для собственной нужды, т. к. я торгую на базаре уже 3 года и, не имея своей лавки, плачу непомерно высокую аренду за лавочку не городу, а частным лицам — спекулянтам, аренды же за землю я предлагаю городу вместо прежнего оклада 18 рублей — по 25 рублей в год серебром".[7]

Подавали и коллективные прошения. Например, 12 торговцев просили "отвести на Озерном базаре места с правом построить на них временные деревянные лавки для производства торговли и не допустить конкуренции

Остання зайва

До шинку зайшов один чоловік і замовив п'ять чарок горілки. Шинкар налив. Чоловік поставив їх в один ряд та й каже шинкареві:

— Тепер забери першу і останню.

— А навіщо? — питає шинкар.

— А тому, — відповідає чоловік, — що перша чарка завжди не йде, а остання — завжди зайва.

ЕКАТЕРИНОСЛАВСКАЯ
16 ИЮЛ 91
ГОРОДСКАЯ УПРАВА

Въ Екатеринославскую Городскую Управу.

Екатеринославскаго мѣщанина Тимофѣя Дмитріевича Кронберга.

г. Екатеринославъ

Прошеніе.

Вслѣдствіе продолжительной болѣзни и критическихъ обстоятельствъ я, имѣвши лавочку на Верхнемъ базарѣ, вынужденъ былъ продать, теперь оправившись и не имѣя способности къ другому труду, желаю продолжать торговлю, а потому покорнѣйше прошу Городскую Управу дать мнѣ мѣсто на Озерномъ базарѣ въ бакалейномъ ряду для постройки лавки. Іюля 15 дня 1891-го года.

Тимофей Кронбергъ

Мая 1891 г.

№ 66

Въ Екатеринославскую Городскую Управу.

Екатеринославскаго мѣщанина
Карпеля Ицкова Варшавскаго.

Прошеніе.

Желая взять на озерномъ базарѣ мѣсто для постройки временной лавки на условіяхъ, на которыхъ нынѣ тамъ существуютъ лавки, собственно для своей торговли, такъ какъ я не имѣю своей лавки, покорнѣйше прошу Городскую Управу имѣть въ виду и меня при раздачѣ тамъ мѣстъ.

Карпель Варшавскій

1891 года Мая 4 дня.

Въ Екатеринославскую Городскую Управу

Екатеринославскаго мѣщанина Якова Ивановича Орьева

Прошеніе

Г. Волкову

Имѣю честь покорнѣйше просить Городскую Управу, отвести мнѣ въ арендное пользованіе участокъ Городской земли на Озерномъ базарѣ подъ постройку временной деревянной лавки, для производства черно-бакалейной торговли. Іюня дня 1891 г.

Яковъ Ивановъ Орьевъ

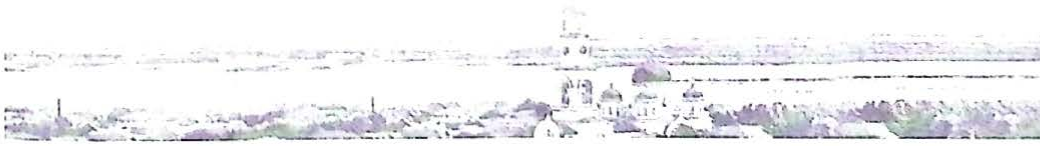

4 Мая 1891 г

№ 63

Въ Екатеринославскую Городскую Управу.

Екатеринославскаго мѣщанина
Петра Абрамова.

Заявленіе

На сурскомъ базарѣ предположена постройка деревянныхъ лавокъ, я заявляю Городской Управѣ что я желаю взять мѣсто подъ постройку лавки для торговли хлѣбо-бакалейными товарами, а потому покорнѣйше прошу имѣть въ виду при отводѣ мѣстъ отдать и мнѣ.
Мая 4 дня 1891 года П. Абрамовъ

зажиточных оседлых торговцев, которые при первоначальной раздаче мест под лавки успели понастраивать по 2 лавки и арендною платою, достигающей до 300 и 400 рублей, притесняют нас и этим не допускают расширения торговли и умеренной платы на продукты".[8]

Цены на лавки быстро росли, о чем свидетельствует прошение екатеринославского мещанина Браиловского: "Два года я производил бакалейную торговлю на Озерном базаре, для каковой я нанимал лавку у Павлоградского купца Шевеля Шалуна платя ему за таковую в год по 72 рубля серебром, а третий год он потребовал с меня повышения платежа за сказанную лавку вместо 72-х рублей 216 рублей. Находя себя в такой уплате крайне обременительным, я невольно должен был уйти с базара, и в течение пяти месяцев бедствую, не имея возможности снять где-либо лавку за подходящую цену. А так как я с малолетства моего занимаюсь исключительно по торговой операции, вследствии чего покорнейше прошу Городскую управу дать мне на Озерном базаре место под постройку собственной лавки и этим предоставить возможность добывать единственный кусок хлеба для моего бедного семейства".[9]

Прошения поступили от торговцев мясом, рыбой, бакалеей — построить лавки в мясном, рыбном, бакалейном и других рядах. Организовывались места для продажи бондарной посуды, кожевенных товаров, мебели, старой одежды и мануфактуры.

12 ноября 1891 года все эти прошения были рассмотрены в заседании городской Управы. Просителям неожиданно было отказано. Город принял решение строить лавки на городские средства, сдавая их в аренду.

На протяжении 1890-1903 годов темпы развития рынка и благоустройства площади нарастали. Засыпали котлован, нивелировали поверхность, мостили территорию. Первоначально торговля на рынке осуществлялась в частных деревянных лавках, а также с возов и прямо с земли. Но постепенно город, выполняя свое решение, устраивает столы, лари, амбары, лавки и рундуки (передвижные палатки). В 1892 году городская Дума обсуждала вопрос о целесообразности постройки здесь каменных лавок. Но на это требовались большие денежные средства, а городской бюджет был скромен. Приняли решение о строительстве пока деревянных лавок — затраты на них были сравнительно небольшими, а плата за аренду приносила весомый доход.[10]

Места на базаре сдавались на срок не более года, цена определялась Управой или устанавливалась по соглашению с торговцами — ее размер зависел от спроса. В 1900 году доход города от базара составил 30425 рублей. Тогда плата за места бралась с любого торговца на рынке.

Нічого додати

Суддя:
— Що ви можете ще додати для свого виправдання?
Селянин:
— Нічого, пане суддя, бо останнього карбованця віддав писарю.

Но в 1901 г. губернская администрация потребовала отменить плату за места, занимаемые торговцами сельских продуктов, даже в тех случаях, когда это были перекупщики, а не сельские жители, продающие продукты своего труда. В результате многие пользовались местами бесплатно, и в 1902 году доход города от базара сократился вдвое — до 15591 руб. 17 коп.

Глава 2

Главная торговая площадь губернского центра. 1904-1917 гг.

Благоустройство Озерного базара. Строительство первых каменных лавок

В начале 1900-х годов Озерный базар становится главным базаром города. Здесь было сосредоточено большее, чем на других базарах, количество торговых помещений, и, благодаря близости речной пристани, железнодорожного вокзала и моста через Днепр, заметно расширились привозная и возовая торговля.

В 1903 году городская Управа приняла решение о сооружении здесь каменных лавок. Городской архитектор предложил построить фасадом по Екатерининскому проспекту один каменный корпус на 13 лавок для разного рода торговли.[1] На это требовалось 59000 рублей. В Думе подсчитали, что доходность лавок позволит окупить все расходы за три года. К тому же город получит капитальное имущество, приносящее ему значительный доход, и одновременно корпус украсит проспект и площадь Озерного базара. В результате обсуждения было принято решение о выделении в 1903 году кредита в 15000 рублей, остальную сумму — 44000 рублей внесли в смету 1904 года. Деревянные лавки были частично снесены, и на их месте построены первые каменные, дающие доход от аренды 14660 рублей в год.

На свободной территории Озерной площади продолжалось сооружение и деревянных лавок. В 1904 году выросли 4 корпуса на 12 лавок каждый для разного рода мелочной торговли. Строительство сопровождалось упорядочением внутренней части базара. Параллельно сооружаются

У гостях

Запросив чоловік сусіда Новий рік зустрічати. Посідали за стіл. Випили по одній, по другій. Закушують. Господар бере квашені огірки, квашену капусту, помідори, а сусід все сало наминає. Господар був дуже скупий, стало жаль йому сала. Він і каже:

— Ти, сусіде, гостреньким закусюй. В мене жінка дуже добрі огірки та капусту заквашує.

А той, продовжуючи наминати сало, відповідає:

— Нічого, воно й сало не тупе.

50 крытых рундуков для торговли хлебом и фруктами, 50 ларей с ящиками для торговли мелочным товаром, старыми вещами, новой крестьянской одеждой, корзинами, ящиками, мороженым, бузой, колбасами и семечками.[2]

8 сентября 1905 года особая комиссия городской Думы осмотрела местность Озерки. Поводом к тому послужило ходатайство о прирезке земли домовладельцам, дворовые участки которых располагались в Подгорной слободке и выходили на Озерную площадь. Был базарный день, и подвод наехало столько, что вся площадь не смогла их вместить. Заключение комиссии, можно сказать, имело историческое значение. Из него следовало, что площадь базара, на котором сосредоточена самая большая в городе привозная торговля, по размерам своим далеко недостаточна, ***а потому всякие дальнейшие уменьшения ее не только нежелательны, но и невозможны. "Площадь Озерного базара с течением времени окажется абсолютно недостаточной, поэтому общественному управлению нужно уже сейчас безотлагательно позаботиться не об уменьшении ее, а о расширении".*** Земля вблизи Озерного базара имела чрезвычайно высокую ценность. Для материальной выгоды города лучше было отвести эту землю под базар, чем отдать ее под домовладения.[3] Так что в ходатайстве просителям отказали.

Сосредоточенная в основном у проспекта, торговля занимала лишь часть Озерной площади. 11 августа 1906 года на чрезвычайном собрании городской Думы была избрана особая комиссия для разработки вопроса об эксплуатации всей ее территории. Комиссия посвятила проблеме два заседания и, ознакомившись с положением Озерки, после всестороннего обсуждения, предложила эксплуатировать ее следующим образом (на заседании городской Думы 21-22 сентября 1906 года):[4]

"1) торговлю с рундуков и столов мылом, посудой, бельем, обувью, старым и новым готовым платьем, старыми и новыми железными изделиями, щепными товарами (мелкие токарные и резные деревянные изделия, а также изделия из лучины. - **Авт.**), корзинами, мебелью, галантерейными товарами и прочими предметами, за исключением пищевых продуктов, перевести на свободную часть площади против депо трамвая;*

2) по линии Проспекта должна быть оставлена свободная полоса земли (напротив Управления железной дороги), на которой в будущем могут быть построены каменные лавки по типу уже существующих;

3) на освободившейся территории базара, ныне занимаемой рундуками и

Чумацька плата

Зайшли до корчми два чумаки. Посідали. Замовили горілку. П'ють. У корчмі гучно грають музики. А в чумаків грошей катма.

— Чи ти, Петре, чуєш, — запитує чумак товариша, — як скрипка вимовляє: "Чим будете платити? Чим будете платити?"

— Не біда, — відповідає Петро. — Ось прислухайся, що бубон каже: "Кожухами, кожухами."

** В 1895-1897 гг. в юго-западной части площади было построено депо бельгийского электрического трамвая (ныне маршрута №1).*

столами, комиссия находит своевременным разработку вопроса о постройке на базаре 2 крытых корпусов для торговли съестными продуктами. Постройка этих корпусов весьма желательна в санитарном отношении;

4) на благоустройство Озерной площади необходимы средства:

1. нивелировка и замощение - 11200 руб.;
2. постройка 12 лабазов - 2400 руб.;
3. постройка ретирада - 15100 руб.

Затраты скоро будут возмещены, т. к. с расширением площади торговли возрастет число торговых помещений и доходность базара;

5) постройка на линии Проспекта второго корпуса городских каменных лавок по типу уже существующих, но только с подвалами, что весьма желательно. Постройка каждой лавки стоит около 4500 руб. Новый корпус может быть выстроен в количестве 16 номеров. Расход — 107700 руб., включая устройство асфальтовых тротуаров вокруг всего здания".

Доклад был принят, одобрен, и, начиная с 1907 года, начались работы по строительству корпусов и благоустройству юго-западной части рынка, возле трамвайного депо.

20 ноября арендаторам деревянных лавок, расположенных по линии проспекта между улицами Крестовой и Провиантской* было предложено освободить их до 1.01.1907 г. в связи со сносом и сооружением на этом месте второго каменного ряда. Договор на строительство был заключен 24 марта 1907 г. подрядчиками М. С. Бруком и Ш. А. Френкелем в сумме 100600 руб. Новый корпус каменных магазинов был двухэтажным, окна с проспекта — с зеркальными стеклами.**

Доходность рынка продолжает расти. Если в 1900 г. доход составлял 30425 рублей, то в 1912-м — уже 179980 руб. 22 коп.[5] 29 лавок двух каменных рядов давали почти треть дохода — 56042 руб. 43 коп. Примерно столько же поступало от аренды десятков деревянных лавок, лабазов, амбаров. Но более всего дохода приносили простейшие сооружения — рундуки, лари и столы, которых на базаре было очень много.

Таблица доходности Озерного базара за 1910 -1912 гг.

Доход с Озерного базара	1910 год	1911 год	1912 год
Каменные лавки	54 100 р. 60 коп.	55 877 р. коп.	56 042 р. 43 коп.
Деревянные лавки, лабазы, амбары	51 003 р. 66 коп.	54 957 р. 08 коп.	56 304 р. 62 коп.
Рундуки, лари, столы	54 602 р. 01 коп.	57 933 р. 86 коп.	67 633 р. 17 коп.
Итого :	159 706 р. 27 коп.	168 768 р. 09 коп.	179 980 р. 22 коп.

* *Ныне улицы им. Фрунзе и Пастера.*

** *Оба каменных ряда были разрушены в 1941-1943 гг.*

ВЪ МѢСТНОСТЯХЪ ВТОРАГО КЛАССА.

ПРОМЫСЛОВОЕ СВИДѢТЕЛЬСТВО

НА

ТОРГОВОЕ ПРЕДПРІЯТІЕ

ТРЕТЬЯГО РАЗРЯДА.

На тысяча девятьсот пятый годъ.

№ 1650

ЦѢНА 20 РУБ.

Сборы { земскіе 2
городскіе . . . 2
другіе мѣстные 24.

Наименованіе торговаго предпріятія: Бакалейная торговля

Кому принадлежитъ: Екатеринославскому мѣщанину Моисею Лейзеровичу Варшавскому

Гдѣ находится: на Озерной базарѣ въ лавкѣ № 59

Выдано изъ Екатеринославской Городской Управы 1904 г. Декабря 22 дня. по 31 Декабря 1905 г.

За Казначея Члена Управы [illegible]

За Бухгалтера [illegible]

ВЪ МѢСТНОСТЯХЪ ВТОРАГО КЛАССА.

А всего от эксплуатации городского имущества торгового отдела Управы за 1912 год поступило 416089 руб. 03 коп. Из них базарный доход составил 261548 руб. 54 коп. (с Троицкого базара было получено 57093 р. 15 к., с Верхнего базара — 31391 р. 44 к., с Чечелевского — 13047 р. 68 к.).

Озерка — брюхо Екатеринослава

"Купить - что вошь убить,
а продать - что блоху подковать".
Народная поговорка

Мясной ряд. Все мясные лавки в городе располагались на базарах и принадлежали частникам. В 1899 г. на Озерке в мясном ряду было 24 деревянных мясных лавки с обитыми цинковыми листами стенами. Они были загромождены мясными тушами, подвешенными за задние ноги на крючьях. Кровь капала на деревянные опилки, специально насыпанные на полу. На прилавках навалом лежали легкие и печень. На каждой свиной туше вдоль позвоночника сделан надрез, чтобы показать толщину жирового слоя...

В 1905 г. в Екатеринославе было 119 мясоторговцев (88 русских и 31 еврей). На Озерном базаре их насчитывалось 46. За год они продавали 9000 быков, 18000 коров, 8300 телят, 18000 овец, 1000 ягнят, 1900 подсвинков и 12500 свиней.[6] Прежде чем мясная туша попадет на базар после бойни, она представала перед проницательным взором ветеринарного врача, затем ее перевозили на торжище к многочисленным мясоторговцам, с которыми обыватель Екатеринослава оказывался на базаре лицом к лицу.

Ежедневно утром в мясном ряду возникала толкотня. В это время все лавки были битком набиты покупателями. На мясниках — белые передники, кожаные нарукавники. Посреди каждой лавки — огромная деревянная тумба, на которой производится разрубка мяса; тут же лежит топор. Каждый торговец заманивает покупателя в свою лавку. Торгуются горячо из-за каждой копейки, ибо торговцы, придерживаясь пословицы, что спрос в карман не лезет, заламывают цену втридорога. Если покупатель опытный и уходит из лавки, ему кричат вслед: "Вернитесь, уступлю".

Цены на мясо в Екатеринославе контролировались городской Думой, которая с 1794 года устанавливала на него таксу. Но екатеринославские мясники часто нарушали таксу, Управа составляла протоколы об этих

Чого кому бракує

Говорили якось польські шляхтичі запорожцям:

— Ми от, шляхетське військо, воюємо завжди за честь, а ви, запорожці, за гроші.

А запорожці їм:

— Ну шо ж, чого кому бракує, той за те й воює.

нарушениях и привлекала виновных к ответственности по суду. В 1905 году в городе существовала следующая такса на мясо (за фунт):

1-й сорт (филей, сек, кострец, грудина, антрекот, жирная не обрезная) по выбору покупателя — 12 коп.;

2-й сорт (лопатки, край ребра) — 9 коп.;

3-й сорт (шея, нижняя часть лопатки, булдыжка) — 7 копеек;

филей вырезной — 15 коп., баранина: задняя часть — 10 коп., передняя — 9 коп., свинина: задняя часть — 12 коп., передняя часть — 9 коп.

Екатеринославские мясники неоднократно обращались в городскую Управу с просьбой пересмотреть таксу в сторону повышения. 16 мая 1906 года Дума обсудила этот вопрос и приняла решение: **цены на мясо не повышать.** В январе 1909 г. из доклада городской Управы о ценах на мясо следовало, что на Озерном базаре они следующие:

1-го сорта — от 14 до 16 коп. за фунт

2-го сорта — от 12 до 14 коп. - " -

3-го сорта — от 10 до 12 коп. - " -

При обсуждении вопроса, почему на Озерном базаре цены на мясо выше, чем на Верхнем, член Управы, зав. торговым отделением В. И. Макаров объяснил это тем, что на Озерном базаре, во-первых, мясо продается лучшего качества, во-вторых, цены на мясо зависят от арендной платы за лавку. На Верхнем базаре оно продается с рундуков, аренда которых обходится дешевле. Гласный городской Думы В. С. Воротников подтвердил, что на Озерном базаре мясо продается лучшего качества. Для потребителя Озерного базара, говорил он, приобретаются на убой быки, а для Верхнего — коровы. И в подтверждение своих слов привел пример, как один из скотопромышленников отправил 30 быков в Петербург,* потом в Москву, а на днях привез их в Екатеринослав и продал мясникам Озерного базара, которые, имея покупателей на высококачественное мясо, не рискуя, приобретают хорошо упитанный скот. Таким образом, на Озерном базаре мясо бывает такого же качества, как в столицах. Гласный Г. М. Хватевский также подтвердил факт, что на Озерном базаре мясо продается более высокого качества, вследствие чего некоторые жители нагорной части города едут на Озерный базар. А если кто желает иметь дешевое мясо, тот может прийти за ним на Верхний.[8] На Озерку приезжали за покупкой мяса даже из окрестных сел, не говоря уже об окраинах города.

Особенно велик был привоз мяса к праздникам — Рождеству и Пасхе.

Таємниця

Їде дядько, а назустріч йому кум:
— Що везеш, куме?
— Овес.
— А чому пошепки про це говориш?
— Щоб кобила не почула.

** По количеству пригоняемого в Петербург скота Екатеринославская губерния занимала 4-е место в России (1885 г.).*

Из окрестностей везли свинину. На базаре в это время устраивалась дополнительная временная микроскопическая станция, где исследовались окорока, продающиеся для всего города. В эти дни вся ее территория оказывалась запруженной возами с окороками. Чтобы помочь станции в работе, приглашали дополнительно врачей-специалистов. К проверенному окороку привешивалась свинцовая пломба. Искушенные покупатели тщательно осматривали пломбу — "не фальшивая ли она?"

Особняком на базаре стояли еврейские мясные лавки, ибо евреи придерживались особого способа убоя быков. На каждой бычьей туше, предназначенной для еврейских лавок, резник прикладывал сургучом печать, на которой по-еврейски был обозначен день убоя животного. Таким образом, благодаря этой печати обыватель отличал мясо еврейского убоя от другого и мог узнать, сколько дней говядина висит в лавке торговца. Заднюю часть бычьей туши евреи не употребляли в пищу и поэтому продавали ее русским. Этот обычай евреи соблюдали в память единоборства Иакова: "Сего ради не едят сынове Израилевы жилы, я же есть в широке стегна".

Относительно вкусовых свойств мяса нужно сказать следующее. Мясо только что убитого животного не принято тотчас же употреблять в пищу, потому что оно более грубо и трудно пережевывается. Всякая хозяйка берет мясо "отлежавшееся", то есть, когда в нем начинается процесс разложения, гнилостного распада. Только дикие народы едят мясо свежим, из-под ножа. Парное мясо жестко, твердо, полежав некоторое время, оно становится мягким и сочным.

Зеленый ряд. Екатеринослав, расположенный среди черноземных степей, мог похвастаться обилием плодов земли, которые с избытком привозились в город из Екатеринославской, Херсонской, Николаевской губерний. За покупкой овощей и фруктов сотни торговцев стекались сюда ежедневно, но особенно — летом и осенью. В это время зеленому ряду на Озерке отводилось особенно много места. Уже с вечера огородники упаковывали зелень в возы, чтобы к утру поспеть на рынок. Обыватели Екатеринослава еще спят, а из окрестностей уже тянутся многочисленные обозы: немцы-колонисты везут картофель, крестьяне-огородники — зелень. Все продавцы "даров полей" ни свет, ни заря сосредоточивались на площади, где осуществлялась так называемая возовая торговля. Некоторые, чтобы занять

Не на того напали

В одному селі були три багачі, та до того ж дурні. От вони на Спаса поїхали на ярмарок волів продавати. Один продав зранку за шістсот карбованців і в нього гроші зразу ж витягли.

Другий продав в обід. Гроші теж витягли в обід. А третій продав в обід, але гроші в нього витягли ввечері.

Той, в якого гроші ввечері витягли, приїжджає додому і хвалиться жінці:

— От дурні мої куми! Вони тільки продали, у них зразу гроші і витягли.

— А в тебе?

— Е, ти думаєш, я дурний? Я їх поводив за носа! Помучив! У кумів зразу гроші витягли, а в мене аж увечері! Не на того напали.

Площадь возовой торговли Озерного базара. 1913 год

позицию повыгоднее, приезжали с товаром даже с вечера, часов в десять. Дюжие ломовики с громоздкими возами стояли сплошными рядами в несколько десятков сажень. Возы не распаковывались, но, чтобы показать, в каком возу какой товар, перед каждым на земле лежал образец - связка лука, пучок морковки и т. д.; во втором часу ночи на Озерную площадь съезжались мелочники и зеленщики со всего Екатеринослава. Но торговцы с Озерного базара занимали первые места.

К сведению публики на площади были вывешены Правила возовой торговли:

"1. К торгу с возов допускаются сельские и городские обыватели с предметами собственного хозяйства и кустарных промыслов, а также городские и пригородные огородники.

2. Торг производится исключительно с возов, которые ставятся в правильные ряды.

3. Торг с возов оптом и в розницу начинается в 2 часа ночи и продолжается до 12 часов пополудни.

4. За право торговли взимается по 5 коп. с каждого воза".

Потреба

Їде чоловік, коли його хтось гукає:
— Дядьку! Дядьку! Стривайте, шось треба!
Той став і жде. Думає, чого йому треба. Коли це прибігає той з істиком:
— Орю в бісового сина, та ні об що й почухатися. Дозвольте хоч об віз!

В самом разгаре овощного сезона бывали дни, когда количество возов на Озерной площади достигало нескольких сотен, и ряды их доходили до Подгорной слободы.

Дородные зеленщики расхаживали около базара в ожидании открытия торга. Чтобы раньше времени невозможно было проникнуть в овощные ряды, вход закрывался цепью. Но вот на городских "курантах" пробивало два часа ночи — взвивался красный флаг, и торжище открывалось. Неудержимой волной прорывались к возам торговцы.

— Почем огурцы-то?

— Много ли за капусту просишь?

— Сколько надо — воз или два?

— Всю возьму!

— Почем мешок картофеля?

— Полтинник!

Продавцы и покупатели, договариваясь, били по рукам. В бурлящем людском водовороте заключались сделки. Спустя каких-нибудь полчаса весь овощной товар бывал распродан, и, конечно, преимущественно торговцам Озерки. Зеленщики возвращались к своим лавкам. В 4 часа приходил ключарь и открывал базар. В это время и производилась выгрузка овощного товара с воза огородника в лавку торговца. Таким образом, обыватели покупали зелень из вторых рук.

Разрешая торговлю на привозном рынке, городская Дума хотела, чтобы местные жители могли купить за дешевую плату свежую провизию прямо с воза крестьянина или огородника — торговля велась и в розницу, и оптом. Но на деле она имела несколько иной характер: между потребителями и производителями появились посредники, которые и наживались за счет покупателя. Огородники свой товар распродавали оптом, к тому же по ночам, чтобы упредить покупателя.

Все лавки зеленого ряда были пронумерованы, и на каждой была обозначена фамилия торговца. В 6 часов утра зеленый ряд уже был заполнен овощным товаром. Салат, морковь, свекла, цветная и обычная капуста, фасоль, картофель, огурцы - все пространство было заставлено корзинами. В июле базар заваливали огурцами, в сентябре — арбузами: лежали они прямо на земле, образуя полосатые курганы. Торговля овощным товаром летом производилась и на месте рыбного ряда. Здесь располагали корзины с яблоками, грушами, дынями, вишнями, виноградом и сливами.

Зимой торговля овощами и фруктами велась из фруктовых погребов. Здесь можно было купить хорошо известные сегодня товары, которые тогда

Кабан їдять, а свиня не хоче

Раз приїхав до барині в гості поміщик, а в неї була служниця. От тільки посідали вони за стіл, бариня сусіда вгошає, а сама не їсть. А служниця давала саме свиням, заходе і каже:

— Бариня, кабан їдять, а свиня не хоче.

Торговый ряд по продаже хозтоваров и корзин.
Озерный базар. Август, 1913 год

называли колониальными. В лавке колониальных товаров устанавливался особый запах: кофе и чай, перец в зернах, рахат-лукум, айва, финики, маслины. Но больше всего благоухали апельсины и лимоны, которые продавали штуками. Их доставляли в Екатеринослав "самовозы" из села Плоского Херсонской губернии. Осенью и зимой, когда полевые работы были закончены, они, собрав арбузы и дыни, продавали или меняли их в Одессе на апельсины и лимоны, которые и везли продавать в Кременчуг, Екатеринослав, Киев, Харьков. Заплатив в Одессе за 1300 шт. лимонов и 2700 шт. апельсинов (столько вмещалось на пароконную повозку) 45 рублей и потратив на бумагу для обертки цитрусовых 5 рублей да на пошлину, которая взималась при выезде из Одессы, — 8 рублей, такой воз, стоимостью 58 рублей, они сбывали у нас за 100 рублей. Покупателей на этот товар было немало.

Овощи и фрукты покупатели укладывали в корзинки, которые продавались на базаре в специально отведенном месте на столах. Ежегодно рынок требовал огромное количество корзин разной величины. Пик спроса на них приходился на летнее время. Фрукты, ягоды и разная зелень раскладывались по корзинам, которые устанавливались на полках каждой лавки. Опытный покупатель, купив два-три фунта продукта, непременно требовал, чтобы его покупку упаковали в корзинку. Обычно хороший мастер мог сплести 100 корзин в день. Плели их из сосновой драни, которая щиплется из сосновых

бревен. Овощные корзинки продавались по 80 копеек за сотню.

Рыбный ряд. Заграничные сельди, доставляемые в Екатеринослав, продавали в рыбном ряду. Шотландские и норвежские обходились в 15-20 рублей за бочку, поэтому одна селедка стоила 1-2 копейки. Всю селедочную торговлю держали в своих руках несколько оптовых торговцев. Бабы-селедочницы получали товар уже из третьих или четвертых рук... Некоторые торговки сельдью занимались этим промыслом десятки лет. Многие из них проживали вблизи базара, сообща нанимая квартиру, разделенную на углы. Торговка-селедочница удовлетворяла спрос преимущественно бедного населения города, у которого селедка и картофель не сходили со стола. Как правило, она успевала продать в день "на крик" около 100 рыбин, выручив с каждой по одной копейке прибыли. Особенно много покупателей в рыбном ряду бывало во время Великого поста: большинство обывателей города переходили на рыбный стол и главным образом покупали мороженого судака.

Обжорка. На Озерном базаре был постоялый двор для заезжих торговцев, ресторан "Аполло" и "Наследников Боте", а также пивные лавки "Наследников Боте". Это для тех, кто побогаче. А те, чей дневной бюджет ограничивался одним гривенником, пользовались услугами "обжорки". О ней весьма нелестно отзывалась екатеринославская газета "Русская правда". "На базаре, — писал журналист в статье "Санитарная преступность", — свили себе прочное гнездо торговцы и торговки разною горячею снедью. Чем же питают эти импровизированные кухни своих клиентов? Всем чем угодно, только не тем, что должны есть люди. Без содрогания нельзя пройти мимо этой "Обжорки": до того уж мерзко несет от горячего борща и картофеля. Здоровому желудку, который привык обедать в здоровой обстановке, тут - смерть. В довершение всего, ряды кухонь стоят на открытом воздухе и столы покрываются пылью, оседающей на пищу. Город ежегодно находится под страхом занесения извне *азиатской гостьи,* а внутри вопиющие вещи. Есть над чем задуматься..."

Обжорный ряд на Озерном рынке представлял собой несколько деревянных засаленных столов, над которыми на столбах возвышался старый навес, защищавший гостей от непогоды. Впрочем, ветер мог свободно разгуливать между столами и заглядывать в чашки бедняков. К столбам прибиты фонари, тускло освещающие посетителей в зимние темные вечера.

В обжорном ряду главным образом торговали летом, когда в город стекались из глубинки тысячи рабочего народа - каменщиков, плотников, маляров, кровельщиков, штукатуров и проч.: они спешили на летние

Не може бути

— Щось у вас пиво тепле, — скаржиться клієнт.

— Таке скажете, не може цього бути! Я ж тільки-но відро води в бочку влила!

заработки в Екатеринослав, который лихорадочно строился. Прибыв в город и не зная, куда приткнуться, рабочие собирались на Озерном базаре, где и толкались с утра до вечера возле обжорного ряда, в ожидании нанимателя.

...На столах ряда навалены груды гусаков, сычугов и рубцов. Тут же стоят огромные чугуны, тщательно обмотанные тряпками, чтобы кушанье не остыло. Какая-то торговка торгует пирожками, начиненными щековиной. Бабы-торговки с особенным старанием заманивают посетителей на свой стол, искусно расхваливая каждая свой товар. Поминутно слышны звонкие голоса торговок, раздающиеся среди невообразимой сутолоки разношерстной толпы.

— Сычуги горячие! (фаршированный коровий, свиной и т. д. желудок. — **Авт.**).

— Рубец свежий, душистый! (кушанье, приготовленное из части желудка. — **Авт.**).

— Кишки молодые, кишки!

Разношерстная голытьба покупает незатейливые продукты на 1-2 копейки, посыпает солью, которая при этом полагается даром. На другом конце стола, запасшись копейки на две хлебом, гость садится за стол и получает какую-нибудь незамысловатую похлебку, в которой — по пословице — "крупина крупину погоняет дубиной". Борщ наливают в глиняную чашку и выдают деревянную ложку. Все едят молча. Разговаривать не приходится, потому что собравшаяся пестрая публика друг с другом не знакома.

Толстая торговка в засаленном переднике бойко выкрикивает:

— Пирожки, пирожки горячие! С пылу горячие!

— Эй, тетка, с чем у тебя пирожки-то?

— С мясом. По копейке за штуку — недорого!

Пирожки были начинены щековиною и не имели никакого вкуса.

Особый интерес в обжорном ряду представляют торговки тухлыми яйцами. Огромные корзины с яйцами стоят на скамьях. Приближаясь к этому месту, вы уже издали ощущаете крепкий запах сернистого водорода.

— Купите! Самые свежие, сейчас из-под курицы! Еще теплые! — убеждает торговка какого-то покупателя.

— А разве есть еще дешевле?

— Эти вот, родименький, по копейке за десяток продаем.

Бабы-торговки, покупая в яичных лавках так называемую "присушку", за 100 яиц платят от 8 до 10 копеек и затем этот товар сбывают в обжорном ряду.

Только в 1913 году было уничтожено санитарным надзором в Екатеринославе 36 730 штук тухлых яиц.[9]

Бісова тіснота

Варив чумак в степу куліш. Та якось повернувся незграбно, зачепився за казан і весь куліш вилив. А тоді й дивується:

— Ну й бісова тіснота — ніде й повернутись.

Санитарный надзор. Смотровой павильон

Тему "Обжорки" развивает материал местной газеты "Днепровская молва" за 1899 год.

"Человеку, материально обеспеченному, трудно иметь представление о тех способах кормления, к которым прибегает бедный человек, о тех продуктах, какие идут на утоление его голода. Трудно представить, не видя на деле, до какой степени может доходить в этом случае бессовестность торговцев. Будучи ограничен в средствах, бедняк волей-неволей гоняется за всякого рода дешевкой, не подозревая, конечно, что эта дешевка может обойтись ему недешево: причинив вред здоровью, не удовлетворив задачи питания, она приводит его к потере сил и возможности иметь заработок.

Из Ростова привозят к нам бычков: в дороге товар бывает несколько суток и прибывает к нам уже испорченным; однако, ничего не пропадает, бычки идут на сушку, но чтобы не потерять в весе, к ним добавляется песок, причем простодушных покупателей уверяют, что без песку бычки никак не могут, что песок лучшее доказательство доброкачественности товара, сушеного якобы на месте, на берегу морском.

От времени и действия погоды эта рыбка разваливается в труху, в ней в изобилии заводятся черви, превращаются в куколок, и народ берет для ухи кусочки рыбы с песком, червями и др. посторонними примесями. Такая рыба была найдена на одном из местных базаров, причем продававший ее лавочник при намерении ее уничтожить саннадзором даже обиделся:

— Что вы хотите? Ведь это для простого народа!..

Свежее мясо по своей дороговизне бедному люду часто бывает недоступно, но солонина, цена которой наполовину меньше, покупается охотно. В мясных лавках появляются бочки, куда складывается непроданное, приобревшее душок мясо, солится и продается дешевле.

Из растительных продуктов горох в редкой лавке можно найти чистым: стоит положить его на теплое место, как горошины, точно живые, начнут шевелиться и двигаться от червей, что внутри них. Мак подмешивается семенами лебеды, мед — патокой и мукой, в конфетах дешевых сортов оказываются сахарин, мука и вредные для здоровья краски, сметана подмешивается мелом, желтыми красками. Словом, нет того продукта, который бы не фальсифицировался тем или иным способом. Ни санитарный надзор, ни химические исследования не в состоянии уничтожить совершенно это зло и только сдерживают его в известной степени".

Вопрос об организации надзора за качеством реализуемых продуктов питания возник с момента образования базара. Сначала контролю подвергались только молочные продукты. За 1898 г. было проведено всего 1112 таких проверок. Исследовали молоко, масло, сметану, творог. Контроль за привозимыми на рынок мясными продуктами осуществлялся пока на городской бойне. В 1899 году по предложению городского химика

Д. П. Козырева Управа устроила на Озерном базаре станцию по контролю за свиными тушами, которые крестьяне привозили на рынок, минуя бойню.

Что у иного торговца не дрогнет душа накормить "ближнего своего" печенкой с глистами или трихинами, свидетельствует такой факт, наводящий на размышления. В ноябре 1885 года в 3 тушах были обнаружены трихины. Торговцы возмутились и подали просьбу, в которой признавали действия ветеринаров ошибочными и просили о назначении проверочной комиссии. Комиссия была официально назначена, и она признала туши трихинозными и подлежащими уничтожению. Но торговцы и тут не упали духом: чтобы окончательно "посрамить науку", они коллективно подали вторую просьбу - об официальном дозволении им в присутствии какой-угодно комиссии поесть все трихинозные туши и тем самым доказать, что "трихины — Божие произволение, потому вреда от них, значит, никакого нет; а все-де это дохтурская выдумка!"

Возглавлял смотровой пункт Озерного базара городской ветеринарный врач Антон Станиславович Навотный. В штате было 4 микроскописта, заборщик проб мяса и санитарный фельдшер. За санитарным состоянием рынка следила также и полиция. Базар осматривали ежедневно и ежедневно выявляли нарушения.

Вот примеры, датированные 1912 годом.*

"27 июля 1912 г. санитарным надзором уничтожено на Озерном базаре испортившихся фруктов 2 пуда 20 фунтов абрикос и 3 пуда яблок и груш".

"29 мая санитарный врач Сошкин Л. М. лично произвел осмотр Озерки. Причиной послужила просьба полицеймейстера в Управу о привлечении к ответственности торговцев базара, не доставивших к осмотру мясные продукты и хронически уклоняющихся от осмотра (7.07.1912.). Результатом стало отобрание у разных мясных торговцев испорченного мяса".

"5 июля санитарный надзор конфисковал и уничтожил партию конфет у торговцев Зайцева и Смирнова. Доставленные в городскую химическую лабораторию 3 флакона краски (желтой, красной и зеленой), которыми были окрашены конфеты, были признаны вредными и к употреблению негодными, недозволенными законом. Особенно ядовитой оказалась зеленая краска из конфетной фабрики Беленькой (Полицейская ул., д. Волкова). Все трое — торговцы и владельцы фабрики были привлечены к ответственности".

"За нежелание подчиниться санитарным требованиям и за отказ носить фартук, сан.надзором был привлечен к ответственности владелец хлебного рундука №63 на Озерном базаре Гусейн-Измаил Оглы в августе 1912 г.".

"20 апреля несколько лиц приобрели у одной крестьянки на Озерном базаре молоко, выпив которое, они почувствовали себя дурно. Химическая лаборатория обнаружила наличие в них органических алкалоидов. Отравились 8 человек".

В 1909 году на микроскопической станции Озерного базара было

* *По материалам Екатеринославских газет "Русская правда", "Южная заря".*

осмотрено следующее количество мяса: скотского 3883 пуда 30 фунтов, свиного — 24130 пудов 19 фунтов, копченого — 1157 пудов 30 фунтов, колбас — 86 пудов. Баранины соленой — 9964 пуда, туши: свиных — 2572 шт., подсвинков — 434 шт., бараньих — 959 шт., выростков — 24 шт., поросят — 4 штуки, окороков - 6193 шт. Всего взыскано за осмотр продуктов 12907 руб. 92 коп. Кроме того, уничтожено было недоброкачественного и негодного в пищу мяса — 242 пуда.

В продаже обнаружено и неосмотренное мясо: свиных туш — 64 пуда, колбасы малороссийской — $25^{1}/_{4}$ пуда, свиного мяса — 31 пуд 24 фунта, телят — 16 пудов, баранов — 10 пудов, колбас еврейских — 14 пудов, 54 окорока — 20 пудов. Все эти продукты были арестованы и доставлены на микроскопическую станцию и за них взыскан, согласно обязательному постановлению, двойной сбор.[10]

Городская Дума особой статьей в бюджете выделяла деньги на вознаграждение лицам, обнаружившим в продаже неосмотренное и неклейменное мясо.*

В мае 1913 г. санитарным надзором было уничтожено 26999 шт. порченых сельдей, 4550 шт. чехони, 300 пудов кеты, 430 пудов соленой рыбы, 150 пудов гнилых фруктов и 28 ведер вина.[11]

Смотровой пункт на Озерном базаре в начале века — это несколько столов под навесом. Согласно постановлению городской Думы от 18.03.1914 г. здесь был построен новый смотровой пункт — каменное здание с навесом и асфальтовым полом (стоимость 8500 руб.). В 1915 году было подвергнуто осмотру:

— 7135 свиных туш — 80 коп. за тушу — 5708 руб.;

— 948 подсвинков — 50 коп. за шт. — 474 руб.;

— 12 900 шт. окороков — 15 коп. за шт. — 1935 руб.;

— 1915 шт. телят и овец — 20 коп. за шт. — 383 руб.;

— 5000 пудов солонины — 10 коп. с пуда — 500 руб.;

— 30000 пудов баранины, колбас, говядины, свиное мясо, копченое мясо — 20 коп. с пуда — 6000 руб.

А всего доход смотрового пункта составлял в то время 15000 руб.

Содержание смотрового пункта обходилось в 5120 руб. в год. Здесь работал 1 ветеринарный врач, ветфельдшер, 3 микроскопистки, 1 заборщик проб, 1 смотритель и 2 служителя. Выделялись деньги и на его содержание - отопление, освещение, на канцелярские расходы, на покупку краски для штемпелей, оплату телефона.

Не только санитарный надзор, но и сами торговцы — арендаторы рундуков на Озерном базаре принимали меры для ограждения продуктов питания от загрязнения. Многие продавцы колбасы и сала, товар которых летом покрывался пылью и сажей, выбрасываемыми пивоваренным заводом Боте, а осенью и весной — дождевой водой, протекающей через дырявую крышу,

* *Обычно по смете выделялось 200 рублей.*

устроили навесы шириной 5 аршин от края крыши рундука. Это послужило причиной жалобы 11 обывателей в городскую Управу — подташки (навесы), по их мнению, стесняют движение публики и экипажей на базаре, и их нужно убрать. В защиту инициативы торговцев выступили санитарный врач Лукомский В. и зав. базаром Макаров В.: навесы служат защитой от дождя и непогоды; они сделаны лично торговцами и им удобны. Решение Думы было таковым: признать существование навесов к рундукам полезным и оставить их.[12]

Погромы и пожары 1905 года

Казалось бы, что общего между базаром и революцией - категории абсолютно несовместимы. Но это только в случае, когда базар расположен в стороне от главных событий, происходящих в городе. Озерный же базар оказался в самом центре революционных событий 1905 года. Близость рынка к заводскому району, железнодорожной станции и мосту автоматически вовлекла Озерку в эпицентр революционных эксцессов того времени. Улицы Вокзальная, Провиантская, Широкая, Крестовая, Гимнастическая*, Философская, Пушкинский и Екатерининский проспекты, Озерный проезд летом и осенью 1905 года оказались самыми взрывоопасными. Озерный базар оказался в центре этих улиц, как в кольце. Все, что происходило вокруг, затрагивало и его. С началом волнений базар закрылся...

От железнодорожной станции и моста по Екатерининскому проспекту постоянно шли митингующие рабочие. Около Озерки полиция, как правило, делала первую попытку их остановить и не допустить в центр города. Рота Феодосийского полка, охранявшая этот участок, давала залп вверх, и митингующие расходились, либо продолжали движение, повернув на Гимнастическую. Так случилось 11 октября.

В этот день в 11 часов дня по распоряжению губернатора пристав Александровской полицейской части Греков удалил публику с базара и закрывал торговлю.

Но тут прибыл чиновник для особых поручений Яненко и сообщил, что огромная толпа рабочих движется по Широкой улице к Гимнастической. Через некоторое время вся Гимнастическая была запружена толпой, которую сдерживал отряд казаков, перегородивших проспект. Митингующих было до 10000 человек. Ораторов поднимали на руки, и они говорили речи, призывающие к вооруженному выступлению. Дойдя до Пушкинского проспекта, толпа повернула направо и двинулась по направлению к памятнику А. С. Пушкину. Через квартал (на перекрестке улицы Философской) ее встретил подъесаул Поляков с отрядом из 44 казаков. Толпе предложили разойтись, но рабочие продолжили движение с угрожающими криками. Взвод спешился и сделал несколько прицельных залпов по толпе. 11 человек было убито, 17 ранено. Митингующие обратились в бегство через территорию базара. Это произошло в квартале от Озерной площади. А 21 - 23 октября

* *Ныне ул. имени Пастера, Горького, Фрунзе, Шмидта.*

Въ Екатеринославскую
Городскую Управу

Смотрителя Озернаго
базара К. Мацулевскаго

Честь имѣю донести что
Городская деревянная лавка
за № 55 Арендуемая Абрамомъ
Авидоновымъ была раздроблена
ночью Акимовскимъ безпо-
рядкомъ и торговли въ
ней не производилось со дня
безпорядка по 7е Ноября, а
съ 7го Ноября торговля про-
изводилась по 1е Января 1906 г.
25 февраля 1906 г.
Смотритель Озернаго базара К. Мацул...

Въ Екатеринославскую Городскую Управу.

Екат. Гор. Упр. Вх. № 1174

Смотрителя Озерного базара К. Подольского

№ 59

Честь имѣю при семъ представить въ Городскую Управу четырнадцать протоколовъ составленныхъ мною о принятіи Городскихъ Деревянныхъ лавокъ на Озерномъ базарѣ отъ бывшихъ Арендаторовъ въ 1905. году за №№ 45, 46, 47, 48, 49, 50, 51, 52, 53, 54, 55. 56, 57, и 58. Марта 18 дня 1906 года

Смотритель Озерн. баз. К. Подольск.

трагические события развернулись непосредственно на Озерке. Поводом послужило то, что на базаре было много городских лавок, арендуемых евреями.

Вокзал г.Екатеринослава

События начались 21 октября на улице Провиантской. Из окна одного из домов прозвучало несколько выстрелов по шествующей по проспекту манифестации русского населения с национальными флагами и портретами Николая II. Кто-то обвинил в этом евреев, и демонстранты бросились в дом, разбивая окна и двери. Но, конечно, никаких стрелявших евреев там не нашли. Возмущенные, они тут же начали громить принадлежащие евреям магазины по всей прилегающей местности и на Озерном базаре. Погром продолжался всю ночь, а с утра 22 октября начался с новой силой. Озерный и Троицкий базары были совершенно разбиты. Разгромили множество магазинов и на Екатерининском проспекте, а все товары из них вышвырнули на улицу. Громилы на глазах бездействующих солдат грабили разоренные магазины, избивали евреев. В тот день в городе было много человеческих жертв с обеих сторон.

К ночи несколько мелких еврейских лавок, магазинов и домов запылали. Начались пожары. Сплошное зарево освещало город.

Погромы продолжались и 23 октября. Еврейская больница на Философской улице была переполнена ранеными. Здесь же находилось огромное количество напуганных громилами жителей города. 24 октября погромы были прекращены. В результате начисто сгорели 122 городские лавки, 64 магазина, 135 рундуков. На Озерном базаре были полностью сожжены 17 лавок, значительное число их было разгромлено.

Уже через несколько дней в городскую Управу начали поступать прошения от пострадавших арендаторов лавок Озерного базара.

О своем бедственном положении после погрома мещанин Э. Хазанович, торговавший готовым платьем в лавке №49, писал следующее:

"Во время погрома была разграблена арендуемая мною лавка, так что я с семьей остался без всяких средств к существованию. Не имея возможности возобновить торговлю и уплатить аренду за будущий 1906 год, а также существовать с семьей, я присоединяюсь к ходатайству остальных арендаторов городских лавок на Озерном базаре об отдаче мне лавки на 1906 год совершенно бесплатно. Прошу убедительно спасти меня от нищеты и удовлетворить мое ходатайство".[13]

На 4000 рублей товара разграбили у Л. Кевеша и И. Лапидуса. Средств для начала новой торговли у них не было. Вместе с товаром сгорела лавка №24 и многие другие.[14]

Почти во всех прошениях содержалась просьба сделать 10-процентную скидку в плате за аренду лавок и производить ее в рассрочку, по третям.

Пострадали не только те, чьи лавки были разрушены и ограблены, но и мясоторговцы-евреи, платившие за аренду от 500 до 750 рублей в год. Погром привел к резкому сокращению числа потребителей кошерного мяса, заметно снизились и доходы торговцев. Мелкие и крупные банкротства привели к массовой эмиграции евреев за границу, причем она постоянно росла. Упадок торговли и вздорожание жизни — рост расходов на содержание торговли, то есть на уплату городу стоимости аренды лавок — оказались очень высокими.

Управа выделила 6000 рублей на возмещение убытков арендаторам. Две тысячи человек, пострадавших от еврейского погрома, получили помощь от города. Торговые помещения, поврежденные во время октябрьских беспорядков, были немедленно отремонтированы. В феврале 1906 г. было принято решение о снижении платы за лавки, пострадавшие во время погрома, на 10% и внесении ее по третям (поквартально).

"...Устройство крытого рынка признать преждевременным"

В связи с ужесточившимися требованиями санитарного надзора все чаще возникает и обсуждается вопрос строительства крытого рынка.

Интерес отцов города к его устройству на Озерном базаре впервые появился в 1910 году. В издаваемом городской Управой журнале "Известия" 1 февраля помещена публикация, свидетельствующая о намерении проанализировать этот вопрос. Статья называлась "К устройству в Нижнем Новгороде крытого мясного рынка".[15]

Екатеринославское купечество еще с середины XIX века ездило в Нижний Новгород на ярмарки, которые славились в России, а потому особо интересовалось торговой жизнью славного города. Вот что сообщалось екатеринославским обывателям:

"Нынешним летом, в бытность свою в Финляндии, городовой ветеринарный врач Студенский А. А. осмотрел крытые рынки в Выборге и Гельсингфорсе. В обоих городах такие рынки, специально назначенные для торговли мясом, рыбой, маслом, сыром, яйцами и овощами, устроены

по одному и тому же типу. Это — большие двухсветные здания, имеющие вид наших пассажей. Стены зданий каменные, крыша в Гельсингфорсе на деревянных, а в Выборге на железных стропилах. Помещающиеся внутри в несколько рядов лавки не обширны, в одну квадратную сажень. Стенки их деревянные, так что арендаторы могут снимать помещение в 2 и даже в 3 раствора. Потолка над лавками нет, но над некоторыми из них устроены рамы, а над другими проволочные мелкие сетки. Полы асфальтированы. Оригинально устроены приспособления для торговли живой рыбой: устроен большой бассейн железобетонный, разгороженный перегородками на ряд мелких бассейнов, в каждый бассейн проведена вода из водопровода и устроен спускной кран. Что особенно поражает при посещении крытого рынка, так это непривычная для нас удивительная чистота в мясных лавках. На торговцах и приказчиках чистые белые рубахи, такие же фартухи, мясо завернуто в чистое полотно, прилавки мраморные. Торговля в крытом рынке производится ежедневно. После закрытия рынка все тщательно смывается.

В Гельсингфорсе торговля сельхозпродуктами, кроме крытого рынка, производится также на площади с возов, лотков и из передвижных на двух колёсах лавок-полков. В этих двухколесных лавках торговец привозит свой товар, становится на указанное ему место, влезает в лавку, открывает одну из стенок и на этом импровизированном прилавке раскладывает свой товар. Торговля на площади производится ежедневно с 6 часов утра до 12 часов дня. Плиточным камнем вымощена только часть площади, а остальная простым булыжником, и, судя по нашим городам, здесь можно ожидать такой же грязи, как и у нас, но это не так. Интересна уборка площади. Тотчас по закрытии торга на площадь являются 10-20 женщин и тщательно убирают весь мусор, складывают в двуколки и увозят. После уборки отбросов приезжают бочки и производят поливку площади. Результаты такой уборки — идеальная чистота площади".

В 1912 году крытый рынок был построен в Киеве. Для осмотра и изучения его работы городская Управа направляет в Киев особую комиссию в составе члена Управы А. Б. Гротто-Слепиковского, гласных городской Думы С. И. Гальперина, Л. Г. Шатунова, Л. А. Ребинина (санит. врач города), и Д. С. Скоробогатого (городской архитектор).

По результатам поездки 18 января 1913 г. городская комиссия по

Почім дурні продаються

Раз поїхав Іван зі своїми кіньми аж у Київ. Коли повернувся додому, пан його і питає:

— А шо ти в тому Києві бачив, Іване?

— Та всього бачив, пане.

— А почому дурні продаються? — каже пан, шоб з мужика посміятися.

А Іван йому:

— Дурня мужика, так собі, за півціни купити можна — звісно, мужик. А от вже за дурня пана добру ціну правлять. То ж дурень, та ше й пан!

Пан аж присів від злості.

благоустройству рассматривала вопрос об организации крытого рынка на Озерном базаре. Против этого высказались А. Б. Гротто-Слепиковский, находивший такой рынок убыточным, и Л. А. Ребинин, доказывавший, что, затратив громадные средства на устройство крытого рынка и создав своего рода "пассаж" для покупателей-аристократов, недоступный для простого народа, город на продолжительное время останется без удовлетворения насущных санитарных потребностей.

Прежде чем приступать к постройке крытого рынка, утверждали ораторы, необходимо замостить сам Озерный базар и Сенную площадь, представляющие из себя болота, привести в порядок свалки, ночлежные дома, устроить продовольственный пункт, дезинфекционную камеру.

Тогда же по предложению гласного купца Шатунова постановили: устроить "эшопы" (стеклянные сараи) для торговли хлебом и фруктами, особенно чувствительными к пыли. Кроме того, было высказано пожелание о строительстве на базаре двух благоустроенных ретирадов с периодическими промываниями, мясных лавок и погребов для торговли фруктами.

Большинством голосов комиссия постановила: **устройство крытого рынка признать преждевременным.**

Организация работы базара

Открытие и закрытие базара производилось согласно обязательному постановлению городской Думы по сигналам, которыми служили: утром — флаг, выставленный на базарной площади, а вечером — свистки. Наблюдал за соблюдением дисциплины базарный смотритель. Работал базар ежедневно, с 7 часов утра до 6 часов вечера. Торговля привозными продуктами производилась по средам, пятницам и воскресеньям.

В воскресные дни и двунадесятые праздники базары работали в продолжение трех часов и продавали предметы первой необходимости и корм. А в первые дни Св. Пасхи, Рождества Христова, в день Св. Троицы были вовсе закрыты.

Размер единичного торгового места на Озерном базаре был определен в 0,6 погонных метра. Как и предполагала городская Дума, цены на аренду мест под торговлю росли от года к году. В 1905 г. деревянная, крытая железом мясная лавка, с погребом или без него, обходилась арендатору в год 500 — 775 рублей; в 1910 г. ее стоимость составляла уже 1000 - 1600 руб. Многочисленные ходатайства арендаторов о понижении платы городская Дума оставляла без удовлетворения.

Только в 1909 и 1910 гг. арендаторы трижды обращались в Думу. Доводы, которые они приводили — конкуренция уличных лавок, увеличение расходов на скотобойне, на содержание служащих в лавке, уплата промысловых сборов и арендная плата, — были признаны неосновательными.[16]

НАРОД СКАЖЕ, ЯК ЗАРІЖЕ

За руб свічку бере, а з бідного три шкури дере.
Один гроші складає, другий мішок шиє.

Лавки сдавались в аренду на торгах обычно в начале года. Положение о сдаче лавок гласило:

"1. Лавки сдаются в арендное пользование под торговлю разным товаром на 1 год;

2. Лавки будут отданы тому, кто за них предложит наивысшую цену;

3. Лица, желающие взять лавку в аренду, до 11 часов утра в день отдачи лавки должны внести залог в городскую кассу. Залог возвращается тем, кто не возьмет аренду".

Платили за аренду сразу всю сумму за год вперед. Позже городская Управа сама назначала цену за лавки, без торгов.

Под торговлю зерном и зерновыми продуктами, а также другими товарами, за исключением мяса, сдавались в аренду деревянные, крытые железом амбары стоимостью от 300 до 600 рублей в год.

Под торговлю хлебом, свежей и соленой рыбой сдавались рундуки — их было на рынке до 300 штук. Стоили они от 75 до 300 руб. в год. Изготавливались рундуки из соснового леса, крылись железом, окрашивались масляной краской. Изготовление одного рундука обходилось городу в 85 рублей.

Бакалейными, овощными, молочными продуктами торговали со столов и ларей — их стоимость определялась от 37 до 285 рублей в год.

Были случаи и самовольного захвата лавок. Тогда городская Управа действовала по закону.

В 1910 году все торговые помещения на базаре были отремонтированы, покрашены, приведены в полный порядок. Через территорию рынка, параллельно проспекту, проложили временную железнодорожную ветку для перемещения оборудования и экспонатов в городской сад, где летом была открыта "Областная промышленная, сельскохозяйственная и кустарная выставка". Многочисленные гости, приехавшие на выставку, должны были видеть заботу города о своем хозяйстве — ведь базар находился рядом с садом. Значительную часть территории Озерной площади замостили шлаком, доставляемым с заводов по железнодорожной ветке.

Усиленные работы по замощению Озерного базара проводились и в мае 1911 года. Но уже в ноябре 1912 года местный журналист, побывавший на базаре, оставил нам следующее описание Озерки в городской газете:

"Район Озерного базара в настоящее время представляет собой одну из самых оживленных местностей города.

На обширном пространстве его всегда, а в базарные дни в особенности,

НАРОД СКАЖЕ, ЯК ЗАВ'ЯЖЕ

Не жалій коневі вівса, якщо хочеш дома ночувати.
Виміняв сліпий у глухого дзеркало на шимбали.
Проміняв бика на індика.
Міняйло без штанів ходить.

толчется много народа, покупающего и продающего, пешком и на подводах, снующего по нему чуть ли не до позднего вечера. Часть его, прилегающая к проспекту, не так оживлена, как противоположная, на которой раскинулся рынок. Везде и всюду по большим городам базарные площади замощены всплошную. Замощена и площадь Озерного базара, но не вся; там, где мостовая нужнее всего, в части площади от канавы до линии домов, где останавливаются крестьянские подводы с деревенскими продуктами, она совсем не замощена, и в такую "сиротскую", слякотную зиму, как настоящая, покрыта невообразимой грязью.

Под ногами людей и лошадей образовалось болото, издающее зловоние. Понятно, что в летнее время этот незамощенный кусок площади становится еще отвратительнее и является заразным очагом, т. к. будучи непрерывно заставлен подводами, никогда не высыхает. Грязь в нем, перемешанная с конским навозом и отбросами, лежит кочками и большими буграми и имеет вид никогда не убираемого куска земли. На мостовой этой идет вечно работа дворников, убирающих грязь и навоз, эта работа поистине — труд Сизифа. Грязь растаскивается на мостовую и тротуары подводами и людьми сиеминутно, и следом за этим идет вечная уборка ее мостовой. Грязь заставляет пешеходов не идти, а скользить, лавируя между мешками, рамами, и зачастую падать, проклиная зловоние, слякоть и свою неминучую злую участь, заставляющую посещать эту неприглядную местность.

И это — в одной из людных местностей города!

Ай да культурный город! В Константинополе, в самом скверном квартале, пожалуй чище!"

Тогда же Екатеринославский словарь определил наш базар как "школу хорошего тона и кротких нравов". Озеро давало о себе знать постоянно. И сколько бы город ни старался мостить площадь базара, озеро все впитывало, оставляя на поверхности грязь и слякоть. В некоторых местах пришлось даже устроить деревянные мостики, чтобы можно было передвигаться по базару и иметь подход в труднодоступные места, где за лавку платили меньше и продукты были подешевле.

Значительное место в базарном хозяйстве занимали весы. Согласно ст. 703 Устава о торговле, городская Управа для сличения должна иметь на базарах образцовые или законно клейменные весы и меры. В 1901 году на их приобретение было ассигновано 400 руб. Один экземпляр весов и мер был куплен в 1902 г. и для конторы Озерного базара.

НАРОД СКАЖЕ, ЯК ЗАВ'ЯЖЕ

Хоч на убиток продай, аби могорич запивать.
Заробив, як Хома на качалках: одну продав, а дев'ять баби на плечах побили.
Заробив, як Хома на вовні.
Не зівай, Хомко, на те і ярмарок.
На гнилий товар сліпий купець.
Купив хрону до лимону.

ОБЪЯВЛЕНІЕ.

ЕКАТЕРИНОСЛАВСКАЯ

Городская Управа

объявляетъ, что въ Пятницу, 5 Марта 1909 г., въ 11-ть час. утра, въ помѣщеніи Управы

НАЗНАЧЕНО

СОРЕВНОВАНІЕ

на отдачу съ подряда работъ по ремонту городской каменной лавки подъ № 5-мъ на Озерномъ базаръ.

Кондиціи и смѣту можно видѣть ежедневно въ канцеляріи Управы (Торговое Отдѣленіе).

Марта 2-го дня 1909 года.
г. Екатеринославъ.

Екатеринославъ, Типогр. бывш. Бр. Свят. Владиміра.

Весы сдавали в аренду купцам и торговцам. Контролировал работу арендаторов весов ревизор городских предприятий. О результатах проверки докладывали заведующему Торговым отделением городской Управы. Вот один из докладов по проверке 20 июня 1912 года:

"Арендатор весов Озерного базара Рохлин представил квитанционную книжку за 1910 год. Взыскивает разно и свыше таксы, часто взимает продуктами, которые взвешивает, что никакому учету не поддается, сверх таксы снимает с корзин по пригоршне разных фруктов. Таким образом, арендатор весов такими действиями может принести большие убытки обывателям и неприятности городской Управе, т. к. нарушается договор и закон, а потому дальнейшие подобные действия арендатора весов не могут быть терпимы".[17]

Всякое случалось на базаре, но более всего волновали горожан цены на продукты. А они могли быть разными в зависимости от обстоятельств. Городская управа принимает много решений, стремясь удержать таксу на мясо и хлеб. Чтобы оградить обывателей от конкуренции перекупщиков,

Площадь привоза Озерного базара

издается обязательное постановление, согласно которому перекупщикам всякой живности воспрещено покупать таковую до 11 часов утра. Для исполнения постановления существовала базарная полиция и смотрители. Но оно зачастую игнорировалось, и предметы первой необходимости уплывали из рук обывателя в необъятные корзины перекупщиков.

Со слов очевидца местная печать описала следующий возмутительный случай: "На днях на базар приехал крестьянин с возом вишен весом в 12 пудов и стал продавать их по 1 р. 40 коп. за пуд, но к нему подскочил еврей и, купив все по 2 руб. за пуд, тут же стал продавать по 2 р. 40 коп. Так как вишня была хорошая, то обыватели платили и последнюю цену. Спрашивается: за что? и где был базарный смотритель? Не мешало бы по этому поводу городской Управе произвести расследование и привлечь виновных к ответственности".[18]

Первый и второй городские каменные ряды, выходившие на линию Проспекта, сдавались в аренду под магазины промышленных товаров. В 1913 году таких магазинов было 23. Галантереей торговали "Выгода", "Готовое платье", "Оборот"; 4 магазина братьев Шульман продавали верхнюю одежду: пальто, костюмы, шубы. Здесь были 2 железно-скобяных, 1 магазин красок, 4 мануфактурных, 1 магазин дамских шляп и белья, 2 мебельных, музыкальный магазин Шварца, 3 обувных — Заморуева (2) и Бронхиса.

Помимо каменных рядов, торговля промтоварами велась в толкучем ряду, где процветала также продажа старых вещей. Со столов, а порой просто с земли здесь торговали и новой крестьянской одеждой, корзинами, ящиками. Сбор за место составлял 5-10 копеек в день, или от 3 до 4 рублей в месяц. Для торговли мебелью и щепными товарами строили лабазы, но отводили под нее и открытые места прямо на площади.

В 1914 году с целью предоставления дополнительных удобств торговым предприятиям на Озерном базаре было открыто третье городское **почтово-телеграфное отделение** с приемом внутренних и международных телеграмм, причем это отделение 3 раза в день производило обмен с Центральной почтовой конторой. Помещалось оно в каменном, крытом железом доме, в 6-7 комнатах со службами.

Управление базаром

За порядком торговли на Озерном базаре и сбором доходов с мест торговли следил специальный надзор. Постановлением городской Думы от 20 декабря 1896 г. на его содержание выделялись денежные средства.

В 1902 году на Озерном базаре надзор состоял из:

1 смотритель с жалованьем 720 руб. в год;

1 ст. помощник с жалованьем 480 руб. в год;

1 ст. помощник на смотровом пункте для надзора за порядком и поступлением сборов, взимаемых за осмотр мяса, — 480 руб. в год;

1 мл. помощник с жалованьем 360 руб. в год;

1 сторож при конторе базарного смотрителя — 180 руб. в год;

НАРОД СКАЖЕ, ЯК ЗАВ'ЯЖЕ

Утішеніє, коли в кармані є.
Не хочеш ворога мати, не треба грошей позичати.
І чорт багато грошей має, а в болоті сидить.

10 рабочих для содержания в чистоте базара — по 180 руб. в год каждому.

Весь штат насчитывал 15 человек и на его содержание выделялось 4020 рублей.

В 1903 г. прибавились еще 1 старший и 1 младший помощники и на 180 руб. увеличено жалованье базарному смотрителю (900 руб.), поскольку здесь было сосредоточено большее, чем на других базарах, количество городских торговых помещений, требующих энергичного надзора. Тогда же на содержание базарной конторы, отопление, освещение, покупку лопат, метел, ведер и т.п. выделили еще 100 руб.

В 1915 г. штат базара состоял из 34 человек: 2 смотрителя, 2 ст. помощника, 2 мл. помощника, 2 сторожа, 1 ст. рабочий, 24 рабочих, 1 плотник. На них расходовалось 10160 руб.

Сотрудники базара принимались на работу городской Управой, то есть по сути являлись служащими органа городского самоуправления. История сохранила лишь несколько имен работников Озерного базара той поры. Это смотритель К. Подольский (1909 г.), старший помощник смотрителя Григорий Остренко, младший помощник Степан Выблый.

... 11 марта 1909 г. Степан Выблый был командирован на смотровой пункт базара для взвешивания мясных продуктов и взимания платы за их ветеринарно-микроскопический осмотр. Взвесив принадлежащее М. П. Калекину мясо, Выблый выдал ему квитанцию, в которую занес: свиного мяса — 10 пудов, окороков — 35 штук, ребра — 8 пудов. В корешке же квитанции показал — свиного мяса — 8 пудов, окороков — 35 шт., ребра — 61/2 кг и за это количество представил 8 рублей 15 копеек вместо 8 рублей 75 копеек, как следовало по квитанции. Смотритель базара донес в Управу об этом 14 апреля и как доказательство неправильных действий Выблого передал квитанцию. В тот же день младший помощник подал прошение об увольнении "ввиду изменившегося семейного положения".

Городская Управа постановила уволить его и впредь на службу в городское самоуправление не принимать. А за неправильные действия ему не выдали жалование за месяц вперед, а также единовременное пособие. Выблый поступил на службу в 1902 г., уволился в 1909 г., проработав таким образом 6 лет и 9 месяцев. Жалованье получал 34 руб. 50 коп. в месяц. Ему было положено выходное пособие в размере 103 руб. 50 коп. (как прослужившему более 5 лет в городском общественном самоуправлении), и он бы его получил, если бы не был уволен за злоупотребление по службе.

По жалобе С. Выблого на невыдачу ему пособия городская Управа

НАРОД СКАЖЕ, ЯК ЗАВ'ЯЖЕ

Продати й сам продаси, а купити і з батьком не купиш.
Не той базар, що лежить, а той, що біжить.
Хрін дешевий, та толку в нім.
Хто коня купить, бере і уздечку.

вынесла решение: "Хотя присвоенная сумма и небольшая, но она установлена и проситель этого не опровергает, и увольнение его со службы без пособия правильное..."[19]

Этот урок возымел действие на других работников базара. 8 ноября того же года старший помощник смотрителя Озерного базара Григорий Остренко так описывает происшедший с ним случай члену городской Управы В. И. Макарову:

"Честь имею представить один рубль, данный мне Ипатенком после того, как мною был удален его товар с самовольно занятого им места на толкучей площади и он приглашен был мною в контору для дачи адреса и составления протокола. Гражданин Ипатенко вместо дачи адреса положил рубль, завороченный в бумаге, сказав — вот мой адрес — и удалился. Представляю сей рубль на Ваше усмотрение как мне не принадлежащий. Ноября 11 дня 1909 г.

Ст. см. Озерного базара Григорий Остренко".[20]

Фактически заведующим базаром был член городской Управы, ведающий делами Торгового отделения. В его обязанности входили: организация и контроль за работой базаров и ярмарок, оформление торговых документов, устройство помещений и мест под торговлю и отдача их в пользование, оформление паспортов купцам. Помогали ему деловод, старший помощник и писарь. Удалось найти сведения о купце 2-й гильдии Федоре Никифоровиче Мирошниченко, гласном городской Думы, заведующем Торговым отделением городской Управы в 1890-е годы.

Ф. Н. Мирошниченко, 1840 г. р., научившись слегка читать и писать, поступил на обучение бедным мальчиком в железную лавку купца М. М. Алексеенко, у которого прослужил около 20 лет, оставив о себе хорошее впечатление. Затем открыл свою торговлю красным товаром. Имущество его оценивалось в 120 -150 тысяч рублей. За время службы в должности члена Управы отличался усердием и честным отношением к делу. Но из-за необразованности, грубости и, особенно, склонности к беспощадному выжиманию возможно большего количества денег с торговцев и городских арендаторов нажил себе среди городских обывателей массу врагов.

Екатеринославский полицеймейстер так охарактеризовал Мирошниченко: "По своим способностям, развитию и нравственным качествам он может с достоинством исполнять обязанности лавочника или приказчика, но отнюдь не члена городской Управы".[21]

После увольнения со службы Мирошниченко Торговое отделение возглавил также купец 2-й гильдии Василий Иванович Макаров

Свіжа копійка

— Чи був на базарі?
— Був.
— Що ж ти купив?
— Козу.
— Що дав?
— Сім кіп.
— Де ж вона?
— Та продав.
— А за скільки?
— За п'ять кіп.
— Навіщо ж так багато втратив?
— Нічого, що багато, зате свіжа копійка.

(с 1897 по 1911 год). Много внимания уделял Василий Иванович Озерному базару — заботился о его благоустройстве, хозяйстве. В деле о "Содержании базарных контор" за 1906 год есть документы, свидетельствующие о том, что на собственные (невозвратные) средства он нанимал рабочих для очистки колодца, изготовления тачки для перевозки рундуков на Озерный базар, вставлял стекла в конторе, городских лавках.[22] При его участии были построены первые каменные корпуса лавок, упорядочена торговля, увеличены штаты рынка, расходы на его содержание. 16 февраля 1911 г. по случаю оставления должности ему был поднесен адрес городским головой И. В. Способным и членами Управы Ф. Ф. Бурмейстером, Л. И. Калугиным и И. И. Гезе:

В. И. Макаров, купец, гласный городской Думы, член Управы. Заведующий торговым отделением городской Управы

"Глубокоуважаемый Василий Иванович! 12 лет служения вашего в должности члена Екатеринославской городской Управы оставили глубокий след в жизни городского управления. В исполнение своих обязанностей вы внесли выдающийся ум, отличное знание дела и людей. Ваша преданность городу и ваше исключительное мужество в защите его интересов во многих случаях являлись недосягаемым образцом. В отношениях к членам коллегии вы неизменно являли пример благородного товарища и мудрого советника. Примите же эти строки как большую дань сослуживцев ярким чертам общественного деятеля и как знак искренних чувств уважения к человеку с огромным запасом духовных сил".[23]

С 1911 по 1917 годы Торговый отдел возглавлял А. Б. Гротто-Слепиковский (из дворян). При нем на Озерном базаре были построены два каменных корпуса, смотровой пункт.

В 1918 году заведующим Торговым отделом был Михаил Григорьевич Заморуев, купец 2-й гильдии. Он имел в городе самую большую торговлю обувью. Горожане хорошо знали его магазины — они располагались в центре города, во втором каменном ряду Озерного базара.

Догадливий

— Хлопці, шо там за гвалт?
— Та дурнів б'ють.
— Ой, треба тікати.

Торговая полиция

По постановлению городской Думы в 1896 г. создается **торговая полиция.** На территории рынка был организован полицейский участок, которым заведовал особый полицейский чиновник, утвержденный полицеймейстером. Его задача — оказывать содействие базарному надзору, что представлялось весьма необходимым для интересов города. Присутствие на рынке такого лица не только объединяло деятельность околоточных надзирателей, имеющихся на базаре, но и поддерживало больший порядок, оказывало содействие базарному надзору во всех необходимых случаях. В 1897 г. на содержание торговой полиции было выделено 1000 руб., а в 1903 г. — 1500 руб.

Площадь базара огромна. Обслуживающих ее трех городовых было явно недостаточно, чтобы предупреждать здесь преступность. Особенно если принять во внимание исключительно интенсивную жизнь площади, близость вокзала, пристани, присутствие всевозможных кабачков, кишащих отбросами общества...

В отделе "Происшествия" местной печати можно найти немало описаний грабежей, краж, несчастных случаев, мошенничества, происходивших на Озерном базаре.

Вот хроника одного только апреля 1911 года.

5 апреля Марфа Шевченко похитила с рундука Пашетовой на Озерном базаре 2 пары туфель. Воровка арестована.

7 апреля около 8 часов вечера на Озерном базаре был ограблен Ногинский И. А. Грабители подстерегли его около ретирада. Когда он оттуда вышел, они подкрались к нему сзади, набросили на голову мешок и связали веревкой руки и ноги. Затем, вытащив из кармана жертвы 260 руб., злодеи скрылись. По подозрению в ограблении задержаны 6 человек.

16 апреля 1911 года на Озерном базаре был задержан некто Сила Редши, пытавшийся сбыть фальшивые кредитки 25-рублевого достоинства, которых у него оказалось 58 штук. Кредитки были подделаны весьма искусно и отличались от настоящих только тем, что на них не было текста закона, карающего за подделку.

20 апреля на базаре обокрали Остренко. На следующий день воры были задержаны.

20 апреля ночью на Озерном базаре произошла драка.

24 апреля с воза, стоявшего на Озерном базаре, Кононыков Т. похитил двух поросят. Виновный арестован.

24 апреля на Озерном базаре украдено 4 пуда мыла на 20 рублей.

А вот события двух месяцев 1915 года (из газеты "Приднепровский край").

1 июля. На Озерном базаре задержан Печерников Я., покушавшийся на кражу денег у крестьянки Падушуля Т.

9 августа. На Озерном базаре известный карманный вор Навак В., вытащив кошелек с деньгами, бросился бежать. Вскоре, однако, он был задержан публикой и полицией.

12 августа. Из бакалейной лавки Скляр Х. похищено разного товара на 333 рубля.

14 августа. Произошла массовая драка, в которой принимали участие 50 человек.

18 августа. По открытии магазина Шульмана И. Ф. на Озерном базаре обнаружена была кража разных вещей. При тщательном осмотре магазина под одним из диванов нашли и вора, забравшегося, по его словам, в магазин по водосточной трубе.

На Озерном базаре можно было наблюдать любопытное зрелище, действующими лицами которого были приезжие крестьяне и организованная, по-видимому, шайка мальчишек.

Прикупил крестьянин покупки, уложил на воз. Вдруг из-под самого носа босоногий мальчишка выхватывает у него какую-то вещь и — бежать. Крестьянин — за ним. Да где там!

— Дядюшка, крадут, — раздается сзади. Бедняга оборачивается, а около воза уже новый босоножка. Бросается хозяин к своим покупкам, а второй мальчуган уже с другой добычей тоже улепетывает. Крестьянин — снова вдогонку, а сзади опять:

— Дядюшка, крадут...

Возвращается, а от воза во всю прыть мчится третий воришка. В результате расхищен чуть не целый воз.[24]

Постоянными посетителями и просителями рынка были нищие и монахини.

Нищие бродят целыми толпами — старики, женщины, дети. Торговцы не отказывают и подают "натурой" — кто мяса, кто рыбы, кто зелени. Подойдя к какой-нибудь лавке, нищий раскрывает свою сумку и стоит в ожидании, пока не получит чего-нибудь.

Монахини ходят с книжкой и предпочитают деньги. Приблизившись к лавке вдвоем или втроем, низко кланяются хозяину:

— Смилуйтесь для обители святой!

Купец берет из выручки специально предусмотренную на этот случай мелкую разменную монету и дает каждой монахине по копейке.

Те творят крестное знамение: "Господь вас спаси и помилуй!" и идут в следующую лавку.

По вечерам голосят нищие:

— Пожалейте бесприютного!

— Подайте на ночлег!

Строительство новых каменных корпусов в 1913-1914 годах

Годы перед Первой мировой войной были весьма бурными по объему застройки и благоустройства города. Его бюджет, насчитывающий более 4 млн. рублей, позволял создавать новые отрасли городского хозяйства и улучшать имеющиеся. Тогда был построен новый водопровод, началась

прокладка канализации. Много средств выделялось на строительство учебных заведений, развитие медицины и санитарии. Тогда же появились новые линии городского трамвая. Они проходили по улице Гимнастической и соединяли вокзал, пристань, базар со всеми районами города. Жители Нагорной части, Мандрыковки, Новых планов, Чечелевки стали чаще ездить на Озерку. Увеличение количества покупателей повышало доходы рынка, а его благоустройство и санитарное состояние требовали коренного улучшения.

12 марта 1913 года торговая комиссия во главе с ее председателем А. Б. Гротто-Слепиковским представила в Думу доклад о необходимости постройки на Озерном базаре 7 корпусов каменных лавок. Предложение приняли.

В том же году городская Управа заключила IV облигационный заем на 7567000 руб. Часть этой суммы — 108856 руб. 15 коп. — предполагалось потратить на строительство лавок.

Строил корпуса подрядчик М. Тальский. В них разместилось 28 лавок, которые не только внешне заметно украсили базар, но и улучшили его благоустройство и санитарное состояние. Они давали кассе значительный доход - 28000 руб., что открывало возможность в течение 5 лет погасить заемный капитал, затраченный на постройку лавок.

В феврале 1914 г. городской архитектор Б. Н. Добротворский составил смету на постройку 4 новых каменных под железом корпусов на 16 бакалейных лавок с погребами и чердачными помещениями, а также асфальтовыми тротуарами. Он же подготовил смету на постройку еще 6 корпусов для 30 мясных лавок с магазинными прилавками, облицованными белыми плитками стенами, с ледниками при каждой лавке, водопроводом, канализацией, асфальтовыми тротуарами и мостовой. Обе сметы были рассмотрены в объединенном заседании торговой, строительно-технической и комиссии по благоустройству 10 февраля. А 20 февраля вопрос "О постройке лавок на Озерном базаре" обсуждался на заседании городской Думы. Доклад Управы о необходимости сооружения в 1914 г. на Озерном базаре 6 корпусов каменных мясных лавок и 4 корпусов бакалейных лавок (всего на 46 номеров) был принят единогласно.

Мясные лавки предполагалось расположить в два одноэтажных ряда. Причем под каждой лавкой был предусмотрен подвал, приспособленный для ледника и холодильного помещения. Предполагалось оборудовать их по последнему слову техники, пространство между рядами залить асфальтом. Все ледники для отвода воды от тающего льда соединить с одной магистральной трубой, отводящей воду в подземную канаву на Гимнастической улице. Стоимость 6 корпусов определялась в 114390 руб., отводных труб — в 660 руб., асфальтовых тротуаров и мостовой — в 12901 руб. В общем же на сооружение 30 мясных лавок требовалось 127951 руб.

По проекту бакалейные лавки также должны были быть фундаментальными, на сооружение их вместе с тротуарами требовалось 77448 руб. Таким образом, городу предстояло затратить на базар 205400 руб.,

в результате чего его доходность должна была возрасти вдвое. Подряд на постройку лавок предполагалось сдать с рассрочкой платежа до 4 лет.

Каменные торговые ряды Озерного базара

10 марта состоялись торги на постройку новых корпусов на Озерном базаре. Наиболее выгодные условия предложили подрядчики И. Френкель, М. Тальский, С. Марголин. Городская Управа сдала подряд М. Тальскому и С. Марголину за 180000 руб. при сметной стоимости 205000 руб. Тогда же им было указано место для постройки 10 корпусов.

К ноябрю 1914 г. работы по сооружению 6 корпусов городских мясных лавок и 4 корпусов бакалейных были закончены. Все мясные и 10 бакалейных лавок были сданы в аренду. Торги на сдачу остальных назначили на 6 ноября.

"Лавки сооружены по последнему слову техники, — писала местная газета, — и требований гигиены и санитарии: ледники, холодильники, водопроводные краны, мраморные столики, стены выкрашены масляной краской, снаружи асфальтовые тротуары, а внутри — асфальтовые полы".[25]

Впервые в истории рынка мы встречаем устроенные здесь ледники и холодильники. До этого их роль играли погреба, которые строили рядом с лавками по продаже мяса, молочных продуктов, овощей и фруктов. В зимнее время ледники и подвалы набивали льдом. Подрядчик арендовал у городской Думы участок Днепра и как только он замерзал — нанимал ледоколов и перевозчиков. Каждый ледокол с лошадью получал рубля полтора в сутки. Выстроившись рядами человек по 5-10, они кололи так называемые "кабаны" льда величиной от 1 до 2 кв. аршин. Работали пешнями дружно и в такт.

Не думаючи

Виходячи з шинку під добрячою "мухою", Петро зустрічає кума Микиту:

— В нашому селі ти неперевершений жартівник. А мені чогось так моторошно на душі, ну збреши що-небудь, не роздумуючи довго.

— Та ніколи мені теревені розводити, — квапливо відповідає Микита. — Он за лісом чумаки стоять, везуть сіль, у них коні притомилися, так вони віддають два мішки солі за мішок вівса.

Петро швидко поїхав додому, запріг коней і повіз за дванадцять верст п'ять мішків вівса. Та звісно ж, ніяких чумаків там не було. Прибігає він до Микити й давай його лаяти.

А Микита йому відповідає:

— Та ви самі, куме, просили, аби я недовго думав...

Каждый откалывал от 50 до 100 "кабанов" в день. Набивка ледников производилась по 10-15 копеек с "кабана" или же по 5-10 рублей за ледник- в зависимости от его величины. В условиях оговаривалось, сколько подошв требуется настлать и какого льда — прозрачного, чистого или мутного.

Холодильник в то время — это деревянный шкаф с металлическим резервуаром внутри, заполняющимся кусками льда. Когда они таяли, в резервуар закладывали следующую порцию льда — и так все время.

В 1915 году на Озерном базаре было уже 103 каменных лавки, которые давали городу ежегодно 122000 руб. Самый большой доход — 53000 руб. — приносили 29 каменных лавок со стороны Екатерининского проспекта (места на проспекте были всегда дороже). 30 каменных лавок под торговлю мясом давали 25000 руб., 16 бакалейных — 16000 руб., а от построенных в 1913 г. 28 каменных лавок доход составлял 28000 руб. Кроме того, на базаре было 26 деревянных лавок (7500 руб.), 6 деревянных амбаров (1200 руб.), 15 лабазов для торговли щепными товарами и мебелью (5000 руб.) и 18 лабазов под торговлю соленой рыбой (3000 руб.). А всего от городских сооружений на Озерном базаре город получал доход в 138700 руб.[26]

При рассмотрении вопроса о новых работах по благоустройству в 1915 году городская комиссия просила выделить кредит на замощение Озерного базара, т. к. большинство лавок стояло среди грязи. Обсуждение проходило бурно. Большинством голосов — 21 против 19 — Дума признала необходимым внести в смету 38000 руб. на замощение Озерного базара.[27]

В 1915 году здесь удалось построить 4 железобетонных ретирада, 1 клозет и две помойные ямы. Но в связи с войной, которая не обошла и Екатеринослав, о благоустройстве базара забыли на много лет.

Начало продовольственного кризиса

Первая мировая война изменила обычную жизнь Екатеринослава. Вопросы благоустройства рынка отошли на второй план, первоочередной проблемой стало снабжение горожан продуктами питания. С начала 1915 года волна беженцев захлестнула город, что грозило полным продовольственным крахом. Продуктов едва хватало. К 10 часам утра на базарах было уже пусто. Местные власти подсчитали, что, если население города увеличится еще на 5-10 тысяч человек, продольствия просто не хватит.

Нужно было помогать с питанием не только беженцам, но и членам семейств запасных, детским садам, семьям, оставшимся без кормильцев.

1 октября 1914 г. на собрании мясоторговцев под председательством члена Управы К. И. Макаренко стал вопрос об оказании помощи семьям запасных. Мясоторговцы согласились ежемесячно отпускать мясо для столовых семейств запасных и детских садов в количестве: от Верхнего базара — 27 пудов, от Троицкого базара — 23 пуда, от Александро-Невского базара — 8 пудов 10 фунтов, от Озерного базара — 30 пудов[28].

В августе 1915 г. городская Дума увеличила цены на хлеб и мясо. Так, фунт хлеба 1-го сорта стоил $6^1/_2$ коп., 2-го сорта — $5^1/_2$ коп., ржаной — 4 коп. Фунт мяса 1-го сорта — 19 коп., 2-го сорта — 17 коп., 3-го — 14 коп., свинина - 20 коп., свиные отбивные котлеты — 22 коп.

Подорожали и молочные продукты. Сливочное масло обыкновенного качества продавалось по 1 руб. 4 коп. за фунт, красный сыр — по 52 коп., причем торговцы заявляли, что цены на эти продукты будут увеличиваться.

Значительно вздорожали сельди и колбасы. Например, рижская селедка, стоившая обычно 3-4 коп., теперь продавалась по 15-18 коп.

В 1915 г. местные православные торговцы обратились с ходатайством к губернатору о запрещении торговли как местным, так и привозным товаром во все праздничные и воскресные дни. Мотив - желание быть свободными для посещения храмов. Ходатайство торговцев поддержал священник отец Василий Разумов.

Против этого высказался член Управы А. Б. Гротто-Слепиковский. Он считал, что нельзя оставлять город без подвоза свежих продуктов, т. к. торговцы тотчас воспользуются этим и поднимут цены на предметы первой необходимости. Такую точку зрения разделял и гласный Н. Ю. Ворожейкин. Он подчеркнул, что удовлетворение ходатайства причинит Екатеринославу большой материальный ущерб, т. к. в окрестностях образуются базары, на которые не распространяется власть городской Думы. В результате постановили оставить все по-прежнему.

Но через некоторое время этот вопрос возник снова. Дело в том, что Синод предложил епархиальным начальствам распорядиться, чтобы духовенство всемерно располагало прихожан составлять договоры с ходатайствами о запрещении базаров по воскресным и праздничным дням. В свою очередь, министр внутренних дел находил, что благие пожелания православного населения о запрещении торговли в воскресные и праздничные дни, выраженные в соответствующих ходатайствах, не должны встречать препятствий. Об этом было сообщено городской Управе, и в августе на чрезвычайном заседании Думы опять обсуждалось ходатайство православных торговцев. Окончательного решения не приняли.

Торговая жизнь города и без того постепенно замирала. Стремительно развивающийся продовольственный кризис заставил торговцев отдыхать не только в праздники и воскресенья, но и во все другие базарные дни.

НАРОД СКАЖЕ, ЯК ЗАВ'ЯЖЕ

Рахуби повні губи, а гаманець порожній.
Кота в мішку не торгують.
Не хоче коза на торг, та ведуть.
Набув на сокола, а тягне збуте як осла.
З однієї ягоди немає вигоди.
В торгу немає гніву.
Продала за три огляди.
Пішла на базар витрішки продавати.

Наводнение 1915 года

23 июля около 11 часов утра над городом разразился невиданный грозовой ливень, какого, по словам старожилов, в Екатеринославе не было с июня 1891 года. С особенной силой он пролился в районе Пушкинского проспекта. Стремительные потоки воды, со страшной мощью сметая все на своем пути, хлынули с нагорной части через Надеждинскую улицу* на Озерный базар. Сила потоков была столь велика, что против нее не могли устоять люди, животные, автомобили. Все нижние этажи зданий и погреба оказались затопленными. Для спасения людей и откачки воды вызвали пожарную команду, но на Пушкинском проспекте она вынуждена была остановиться, т. к. лошади не могли двигаться против напора воды. Озерный базар пострадал особенно сильно. Его панорама представляла собой страшную картину разрушения.[29]

Ливень застал торговцев врасплох. Никто не успел принять хоть какие-то меры к защите лавок от наводнения.

Потоки воды хлынули с Философской улицы и моментально превратили всю базарную площадь в сплошное озеро. Местами вода доходила до $2^1/_2$ аршина высоты. Поднялась страшная паника. Забыв о своих товарах, торговцы, особенно задних рядов, прилегающих к Подгорной слободке, стали карабкаться на колонны и крыши.

Только благодаря умелой и энергичной распорядительности базарного околоточного надзирателя Мельника обошлось без человеческих жертв. Заметив опасность, грозящую публике, Мельник сбросил с себя сапоги и по пояс в воде перетаскивал людей, главным образом женщин и детей, в более безопасные места. Затем он бросился к городской канаве, отверстие которой оказалось закупоренным обломками столбов, ларей, скамеек и разной другой рухлядью, из-за чего вода, не имея стока, затопила соседние районы. С помощью двух случайно проходивших солдат Мельнику с большим трудом удалось очистить слив в канаву, и вода сразу стала убывать.

Разбирая обломки, он вдруг услышал истошный крик. Какой-то человек, захлебываясь, боролся с течением, которое тянуло его к городской канаве. Мельник немедленно бросился на помощь, и с величайшим трудом ему удалось вытащить выбившегося из сил обывателя.

Деятельное участие в спасении людей принимал и штабс-капитан Б. Сверчков. В одном белье, рискуя собой, он уберег от явной гибели троих детей.

Сильно пострадал весь базар, но особенно его мелкие торговцы, чей товар располагался на столах и ларях. Все было уничтожено, сорваны и унесены мостики и переходы. Между рядами магазинов стояли сплошные

* *Ныне улица им. Чичерина.*

озера воды, смешанной с керосином, лаком, красками, смолой, в них плавали разные предметы и продукты из затопленных лавок и погребов.

Особенно сильными были водные потоки на Надеждинской улице. С бешеным ревом они пронеслись через базар к зданию Управления Екатерининской железной дороги, опрокидывая на своем пути телефонные столбы, сметая заборы.

Возле управления стихийно образовалась переправа. За перевоз на ломовых брали 15-20 копеек. Многие пешеходы героически шагали по пояс в воде.

Дворники открыли люки на мостовых, но они сразу же скрылись под водой. Даже знаков над ними не успели поставить.

Какой-то господин с зонтиком медленно продвигался по проспекту. Сначала вода доходила ему по пояс, затем все выше и выше. Он вытянул обе руки вверх - и вдруг исчез. На поверхности воды виднелся только зонтик... Недалеко оказалась платформа ломовика. Ее направили к плавающему зонтику, и скоро извлекли из воды вынырнувшего господина.

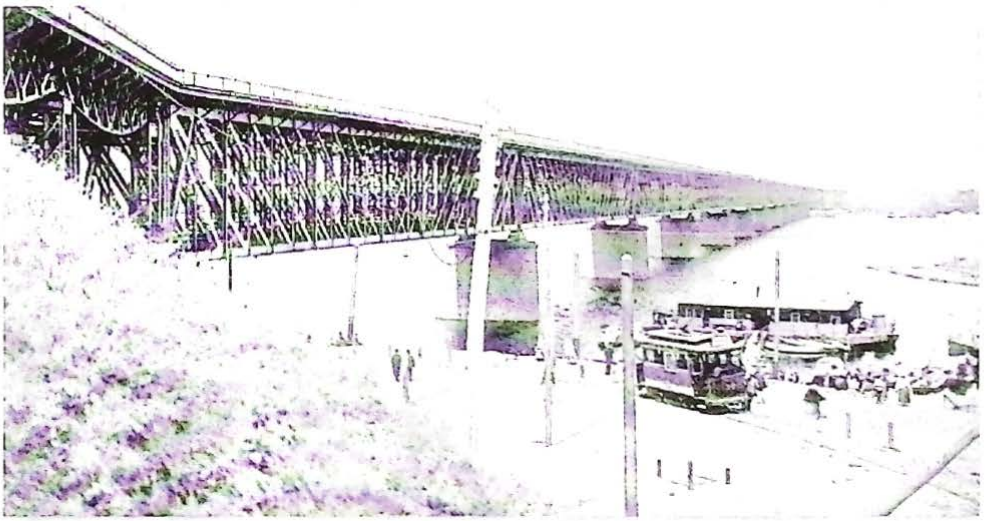

Мост. г. Екатеринослав

Последствия ливня были ужасны. На одном только Озерном базаре убытки составили 100000 рублей. На ремонт поврежденных ливнем торговых помещений городская Дума ассигновала 2238 рублей.

Этим драматическим эпизодом, пожалуй, можно завершить дореволюционную историю Озерки. Пока только силы природы разорили и разрушили ее. Наступали годы, когда в жизнь базара вторгнутся совершенно непредвиденные события и люди, в корне изменившие его уклад.

Глава 3

Озерка — советский колхозный рынок. 1918-1941 гг.

Создание новой торговой системы: от частной, крестьянской — к советской, колхозной торговле

С начала 1917-го и до конца 1920 года состояние рынка и торговли в Украине целиком зависело от политических событий в России. Февральская революция в Петрограде разбудила национально-освободительное движение и ускорила создание всеукраинского центра — Центральной Рады. Борьба Центральной Рады и Советов народных комиссаров, которые не признавали отделения Украины от России, негативно отразилась на благополучии населения, особенно городского. В Екатеринославе вслед за разрухой и погромами закрывались магазины и базары. Город вздрагивал от постоянных перестрелок, обстрелов, начисто лишенных здравого смысла и логики. С проспекта из пушек зачем-то палили по базарам. Вместе с землей в воздух взлетали рундуки и лавки.

Горожане питались случайными запасами, хотя тогда никто не считал необходимым их иметь. Даже хлеб невозможно было купить. Местные власти устанавливали цены на мануфактуру и проводили переучеты товаров, вмешивались в торговые дела купцов.

Несколько улучшилось положение на рынке во время гетманщины Скоропадского (1918 год). В основные положения его экономической политики, в частности, входил протекционизм торгово-промышленным кругам. В Екатеринославе в то время активность коммерческой жизни была поразительно высокой. На городских базарах торговали хлебом, молочными продуктами, колбасами и фруктами.[1]

Екатеринославщина оставалась традиционным районом широкого распространения крестьянской базарной торговли. От того, как существовало и трудилось крестьянство, напрямую зависела и ее активность. До революции хозяином на базаре был частник, скупающий и продающий плоды крестьянского труда. Частная торговля преобладала, причем 3/4 ее товарооборота приходилось на города.

В условиях усиливающегося продовольственного кризиса и разгула спекуляции советская власть повела решительное наступление на частную торговлю. 9 мая 1918 г. ВЦИК ввел продовольственную диктатуру: крестьян вынуждали сдавать хлеб по госрасценкам.

Свободная торговля хлебом запрещалась. Но и сдавать его крестьяне не хотели. По сути, это было началом открытой борьбы советской власти против

крестьянства. Нестабильная политическая ситуация, частая смена власти, общий дефицит продовольствия и промтоваров, обесцененные деньги и многообразие денежных знаков плюс консерватизм и природная осторожность украинского крестьянина вынуждали его не только припрятывать зерно, но частенько и браться за оружие.

В отличие от России, в Украине не спешили вводить жесткие меры. Лишь 11 января 1919 г. Всеукрревком утвердил декрет о запрещении свободной торговли хлебом и другими продуктами питания (соль, сахар). Но обеспечить действие этого декрета большевики не могли.

1919 год был в Украине чрезвычайно урожайным, и среди представителей местных партий и советских органов не было единого мнения по поводу госмонополии на торговлю хлебом. В Екатеринославской губернии принимали решения, которые шли вразрез с основными положениями декрета: здесь восстанавливалась свободная торговля.[2] Это означало не только возрождение базаров, но и гарантировало право деятельности частным торговым предприятиям, сеть которых была сохранена. Крестьянин и торговец везли продукты и товары на рынок. Здесь можно было купить картофель, сыры, мясо, молочные продукты. Здесь же продавались предметы ширпотреба. В 1919 г. городские жители получали по госцене от органов Наркомпрода приблизительно только половину потребляемых ими продуктов, вторую половину вынуждены были покупать на рынке.

Все это дало возможность выжить населению большого промышленного города, каким был Екатеринослав. Вместе с тем недостаток продовольствия и товаров ширпотреба привел к росту цен и распространению спекуляции. И даже обязательные постановления Екатеринославского губисполкома "О борьбе с повышением цен на продукты питания" не действовали.[3]

В 1919 году повсеместно была введена карточная система снабжения. Распределение и обмен товаров почти полностью натурализовались. Рабочие получали зарплату продовольственным пайком. В этих условиях торговля как таковая была практически ликвидирована и заменена планомерным распределением продуктов в общегосударственном масштабе. Непосредственное снабжение населения велось через потребкооперацию. Но это не означало исчезновения рынка вообще. Государство разрешило крестьянам свободную продажу овощей, фруктов, меда и других ненормированных продуктов, а также ремесленных изделий. Существовал и так называемый "черный" рынок, где продавался спрятанный от продразверстки хлеб и другие монопольные товары - соль, керосин, сахар, ситец. Поставщиками "черного" рынка были мешочники, представлявшие особенную опасность для Советской власти как элементы, подрывающие государственную монополию торговли.

К началу 1921 года обескровленная гражданской войной и голодом, материальными и человеческими жертвами Украина переживала чрезвычайно тяжелый период. Сельское хозяйство, от которого зависело

обновление промышленности, транспорта и торговли, было почти полностью разорено. Положение усугубилось серьезным неурожаем 1920 года и связанной с ним бескормицей, падежом скота и общим обнищанием села. Украина собрала лишь 25% довоенного объема хлеба. Сказалось ухудшение поставок на село привычных орудий труда, утрата крестьянством чувства хозяина и заинтересованности в результатах своей работы. Начался голод. Советы признали голодающими Запорожскую и Донецкую губернии, некоторые уезды Николаевской, Екатеринославской, Полтавской губерний.

В государстве вводили налоги и повинности. Так, в ноябре 1921 г. было принято обязательное постановление Губисполкома "О повинности с торговцев 5 базаров г. Екатеринослава".[4] Оно обязывало торговцев Озерного, Нижне-Троицкого, Сенного, Чечелевского и Нагорного базаров вносить в пользу голодающих продукты первой необходимости в виде единовременного сбора в размере: с патентного свидетельства первого разряда — продуктов на сумму 100000 руб.; второго разряда — на 50000 руб. и третьего разряда — на 25000 руб. Причем продукты, как предписывалось в постановлении, должны были относиться к категории нескоропортящихся — мука, крупа, всякого рода зерно, картофель, лук, мыло, сельди, кофе, монпансье, сахар, сало, подсолнечное масло и сухие фрукты. Неисполнение распоряжения грозило привлечением к строгой ответственности.

Продовольствие голодающему населению городов и сырье разрушенной промышленности могли в то время дать только мелкокрестьянские хозяйства. В этих условиях политика "военного коммунизма" вступила в противоречие с интересами крестьян, мешала их материальному стимулированию. Крестьяне требовали отмены продразверстки. И Ленин был вынужден пойти на уступки. В марте 1921 года, в разгар голода, продразверстка была заменена продналогом. Новая экономическая политика (НЭП) должна была успокоить крестьянство и обеспечить ему стимул для наращивания объема производства продуктов. Излишки зерна после сдачи продналога можно было продавать на рынке по любым ценам. Разрешили мелкую частную торговлю, отменили карточную систему.

С 1921 года, момента перехода к НЭПу, и до конца первой пятилетки (1932 г.) шел интенсивный процесс, с одной стороны, вытеснения частника из сферы товарооборота, с другой - становления и развития государственной и кооперативной торговли. Замену частной торговле советы видели в потребительской кооперации, через систему которой организовывался товарообмен между городом и селом. Но упадок промышленности, отсутствие в ассортименте необходимых крестьянину товаров превратили товарообмен в обычную систему купли-продажи, т.е. торговли. Рынок по-прежнему оставался надежным и единственным путем обеспечения населения продуктами питания и промтоварами.

Большую роль в снабжении горожан играла базарная торговля продуктами, привозимыми крестьянами из деревень. В Екатеринославе она составляла треть всей торговли продуктами питания. Для организации крестьянской, а также частной, кооперативной и государственной торговли налаживалась работа базаров. В то время здесь было пять рынков — Озерный, Нижне-Красный, Верхне-Красный, Чечелевский, Нагорный. Управление ими осуществлял местный орган Народного комиссариата коммунального хозяйства — горкоммунхоз.

Исполком горсовета рассматривал базары лишь как объекты, пополняющие доходную часть местного бюджета. Поэтому в буквальном смысле слова выколачивал сборы с приезжавших крестьян. Исполком не мог регулировать ни сумму самого сбора, ни уточнить толком даже объекты обложения. Плата за места, за выезды на базары, за въезд в город, за весы и т.п. взималась по самой различной таксе: от 5 копеек до 2 рублей. Размеры сборов и их обилие отпугивали от базаров. Сама система взимания сборов была довольно "оригинальна": практиковалось отбирание в залог пиджаков, шапок и проч. до уплаты сбора — и даже задержание в милиции.[5]

Чтобы привлечь крестьян к самостоятельной торговле на базаре (а не продаже товаров перекупщикам), в 1928 году президиум горсовета освободил их от арендной платы за пользование местами, оставив лишь оплату разового сбора (местовое). Но при определенных условиях: нужно было предъявить справку сельсовета о том, что продаваемые продукты действительно собственного производства, и об отсутствии в их хозяйствах наемных рабочих (это для сельских кустарей).[6]

В условиях начавшейся коллективизации крестьянин уже не имел тех излишков продуктов, которые можно было вывозить на базар. Поэтому базары нередко закрывались, а если и работали, то здесь правил бал частник. Благодаря гибкости, изворотливости и предприимчивости он приобрел целую сеть собственных магазинов и лотков почти по всей территории города и активно вел торговлю на рынках и улицах.

В 1928 г. в ведении горкоммунхоза было 1043 торговых помещения,

Куми брагу продавали

Кум Грицько і кум Семен возили на базар домашню брагу продавати. По дорозі частину випивали самі, а на вторговані гроші щоразу напивалися в корчмі.

Щоб позбутися такого торгу, дружина Грицька домовилась, шо буде купувати йому півкварти казьонки, якшо він увесь виторг буде додому привозити. А Семенова дружина дала чоловікові карбованця, шоб той на нього собі випити купив, а гроші від виторгу цілими привіз. Отож куми ярмаркують. А Семен і каже:

— Воно б не завадило і проковтнути по кухлику.

— Та шо ви, куме, не можна — жінка заборонила.

— Та не безкоштовно, за гроші, шо моя мені дала. Тож продай на карбованця.

Кум Грицько наточив на карбованця браги. Кум Семен випив і віддав карбованця. Тоді кум Грицько каже:

— Тож тепер і в мене карбованець. Налий на нього своєї браги, куме, будь ласка. Так вони один в одного купували, доки не попадали.

принадлежавших государству, кооперативам и частникам. Распределялись они следующим образом.[7]

	Государственные	Кооперативные	Частные
Магазины и лавки	123	258	287
Рундуки и лари	3	27	263
Киоски	14	12	56
Итого	140	297	606

Как видим, передовые позиции в торговле по-прежнему принадлежали частнику, посреднику между крестьянами и горожанами. У крестьян приобретали продукты для продажи и кооператив, и государство.

В 1927-28 гг. начался активный процесс закрытия частных предприятий. Прежде всего частника попытались удушить налогами. Кроме обязательных, его заедали дополнительные и т. н. "добровольные" платежи. Обычным явлением стала повышенная, в сравнении с другими жильцами, квартирная плата. Торговцы должны были отапливать весь дом, где жили и другие семьи, за свой счет, выкупать по 8 билетов в театр на одно лицо и т.д. Например, местные власти обязали имеющих патенты торговцев ежемесячно приобретать портреты М. И. Калинина и А. И. Рыкова, причем выбирающие патент второго разряда должны были приобретать ежемесячно по 5 портретов. Рыночные комитеты выписывали не менее двух экземпляров газет для каждого торгующего. Попытки противостоять такому натиску не всегда удавались. По мнению базарного торговца, сложившаяся к тому времени система налогообложения создавала для него перспективу естественного вымирания. Ежемесячная сумма налогов составляла 620 рублей. Причем власти требовали их срочной уплаты, не считаясь с возможностями торговца.[8]

Все сложнее становилась для частника задача приобретения товара. Местные власти специальными решениями запрещали им или ограничивали перекупку продуктов питания у крестьян. Обязательным постановлением горсовета от 30 августа 1927 г. лицам, занимающимся в виде промысла скупкой сельхозпродуктов, запрещалось приобретать молоко, масло, сыр, яйца, а также овощи и фрукты вне мест, отведенных в городе и его предместьях для этой торговли, а именно: на постоялых дворах, в местах въезда в город. Это разрешалось исключительно на базарах после 12 часов дня.[9]

Не давала возможности развернуться частнику и конкуренция кооперации. Муку, хлеб, соль, сахар, растительное масло горожане приобретали в кооперативных лавках. Применительно к другим видам продуктов частник или оспаривал у кооперации равенство, или решительно преобладал. Овощи, ягоды, фрукты, молоко, масло коровье, яйца, молочные продукты находились почти в монопольном его владении, и роль кооперативов в обслуживании клиентов этими товарами была совершенно незначительна.[10]

Под влиянием снижения цен на товары в кооперации частный рынок вынужден был снижать свои цены более интенсивно. Это порождало нехватку оборотных средств и явилось одной из причин вытеснения частника. В марте 1928 года цены на основные продукты питания были следующими.[11]

Виды продуктов	Кооперативные	Частные
Подсолнечное масло	45 коп./ кг	70-75 коп./ кг
Масло животное	2,60 руб.	3.50 руб.
Картофель	4,2 коп./ кг	11,5 коп./ кг
Говядина	57,3 коп./кг	57,5 коп./кг
Молоко	17 коп./кг	19 коп./кг
Мыло	49 коп.	55 коп.
Сахар	60 коп./кг	150 коп./кг
Яйца	52 коп.	в нелегальной продаже из-под полы 90 коп.

Против частника велась активная пропаганда и на страницах печати. Любой его промах в организации и проведении торговли предавался гласности.

В 1926 году в народном суде 2-го района города рассматривалось 20 дел частных торговцев, обвиняемых по ст. 187 УК в мошенничестве, которое выразилось в употреблении ими неклейменных весов и гирь с уменьшенным весом. Об этом судебном разбирательстве читателя информировала газета "Звезда": "На днях было заслушано несколько таких дел. Комиссия, проверявшая в июле 1925 г. гири и весы у торговцев, обнаружила, что у торговки рыбой Марии Широй, торговки молочными продуктами Пелагеи Прохоренко и бакалейщика Гитлина М. неклейменные гири от 3 до 1/3 фунта со значительной "экономией". На суде, не признав своей вины, подсудимые "объяснили": "Не знаем, как попали к нам эти гири. Верно, по злобе кто-то подменил..." Нарсуд приговорил их к 6 месяцам принудительных работ".

Все перечисленные факторы, а также ускоренное сворачивание НЭПа, привели к окончательному вытеснению частной торговли из товарооборота Украины в конце 1931 г. Запрещение открытия новых частных лавок по продаже сельскохозяйственных продуктов по сути означало запрет любой частной торговли. В июне 1932 года Наркомфин УССР вообще распорядился прекратить выдачу регистрационных свидетельств частным торговцам. Некоторые частники потянулись работать в государственную и кооперативную торговлю.

В условиях существования карточной системы снабжения населения

основными промышленными и продовольственными товарами и полного вытеснения частного капитала из торгового товарооборота некоторые местные чиновники посчитали, что базарная форма уже исчерпала себя, и поэтому следует срочно перейти к прямому продуктообмену, а базары закрыть.

Если в 1929 году накануне всеобщей коллективизации сельского хозяйства в Украине насчитывалось 1714 пунктов базарной торговли, то к лету 1932 года их осталось не более сотни.

Это в свою очередь провоцировало дестабилизацию товарно-денежных отношений, вело к росту цен на "черном" рынке и в конце концов подрывало материальную заинтересованность крестьянства к труду и в коллективном, и в личном подсобном хозяйстве. Это отрицательно сказывалось на снабжении промышленных центров продуктами питания.

Такое положение вынудило руководство партии искать замену базарной крестьянской торговле. На протяжении 1930-1932 годов был принят ряд решений, постепенно преобразующих крестьянскую торговлю в колхозную. Так, понятие "советская торговля" стало включать в себя, помимо государственной и кооперативной, еще и колхозную (базарную) торговлю.

Первые советские колхозные базары

Решающим периодом становления колхозных базаров стал 1932 год. В этом году был принят целый ряд постановлений партии и правительства о развертывании советской торговли, в системе которой важное место отводилось колхозной базарной торговле.

Правовая основа и организационные принципы колхозной торговли были четко обозначены постановлениями СНК СССР и ЦК ВКП(б) от 6 мая 1932 г. "О плане хлебозаготовок с урожая 1932 г. и развитии колхозной торговли хлебом", от 10 мая 1932 г. "О плане скотозаготовок и о мясной торговле колхозов, колхозников и единоличников", и постановлением ЦИК и СНК СССР от 20 мая 1932 г. "О порядке осуществления торговли колхозов, колхозников и единоличников и уменьшении налога на торговлю сельскохозяйственными продуктами".[12] Эти документы решали две основные задачи - максимально содействовать организационно-хозяйственному укреплению колхозов и значительно улучшить снабжение городов.

Наркомснаб УССР составил конкретный план по организации в Украине в первой половине 1932 г. 389 базаров и открытия на них 9 тысяч торговых точек. В Днепропетровской области намечалось открыть 50 базаров

Вірна прикмета

Кличе мати сина та й каже:

— Сходи, синку, до тітки Мотрі, спитай, чи не привіз грошей дядько Петро, він же на базарі торгував.

— Привіз, — відповідає син.

— А ти звідки знаєш?

— Та в тітки Мотрі на лобі гулі.

(в Харьковской — 52, в Киевской — 41, в Одесской — 26).[13] Уже в июне 1932 г. Украинское экономическое совещание констатировало крайне медленное

Советский колхозный базар в г. Днепропетровске, 1932 г.

развертывание сети базаров и организации торговых точек на них. На тот момент в Украине было открыто всего лишь 146 базаров и 890 торговых точек. За организацию базарной торговли,"мобилизацию внутренних ресурсов села и вывоз их на советские базары" отвечал Укрколхозцентр, и работа его была признана неудовлетворительной. На местах отмечались случаи административного регулирования торговли колхозов, колхозников и единоличников, а также всякого рода отклонения от правил и нарушения законов (регулирование базарных цен, прикрепление продавцов к базарам

Яка купівля, така і плата

Зайшов чоловік до крамниці і гукає до крамаря:
— А подай мені ту банку з цукерками!
Той подав. Чоловік понюхав, понюхав:
— Ні, не те. Подай ще одну!

Знову понюхав, не сподобалось. Третю банку понюхав — знов щось не те. А крамар уже сердиться, що змарнував стільки часу, ось і вирішив зиск отримати:

— Куди ж ти йдеш? А гроші?
— За що?
— За те, що нюхав!

Чоловік вернувся, дістав гроші з кишені та й стука ними об стіл. А потім взяв і заховав.

— Навіщо ж ти гроші ховаєш?
— А як же? — відказує чоловік. — Яка купівля, така і плата... Я понюхав, ти послухав, от і квити!

и заводам, запрещение вывоза продукции за пределы района и т.п.). Эти и подобные им меры применялись повсеместно и органически вросли в систему административно-командной экономики.

В мае 1932 г. было принято постановление Днепропетровского облбюро КП(б) Украины "О состоянии и развертывании советской торговли в области".[14]

Отметив отсутствие колхозной торговли и советских базаров, облбюро поставило перед районными парторганизациями задачу всемерно развивать колхозную торговлю, активизировать организацию советских базаров. Одновременно был разработан и порядок ведения торговли на них — освобождена от налогов прибыль колхозов и колхозников от продажи сельхозпродуктов, уменьшена сумма местового сбора, а также арендной платы за помещения ларьков, лавок и магазинов. Попытки административного регулирования цен и норм продажи товаров в одни руки, отметки в заборных книжках, запреты на торговлю с возов — все это ушло в прошлое. Теперь городские и районные партийные комитеты были обязаны обеспечить культурно-бытовое обслуживание колхозников, приезжающих торговать, — организовывать для них заезжие дворы, чайные, торговлю книгами, промтоварами, радиопостановки, справочные бюро, консультации юристов. За каждым рынком закреплялись партячейки для ведения массово-политической работы.

Первый советский базар в Днепропетровске с участием колхозов "Червоний колос", имени Петровского, "Вільна праця", "Зоря" и имени Ленина Солонянского района был открыт 20 мая.[15] Большую помощь в его организации оказали промышленные предприятия города. Бригада рабочих выезжала в хозяйства для разъяснения директивных документов, агитировала за новую форму торговли.

И вот 20 мая организованная колонна машин с красным знаменем, лозунгом "Хай живе колгоспна торгівля!" прибыла на Чечелевский базар.* Представитель Кодацкого райсовета Кольцов обратился к колхозникам с краткой речью об "огромном значении правильной и широко организованной колхозной торговли в деле дальнейшего успешного развертывания нашего громадного победного социалистического строительства". После этого базар был открыт. Торговля шла быстро и организованно. Особенно важно отметить тот факт, что через некоторое время после начала колхозной торговли среди спекулянтов-перекупщиков и постоянных частных лавочников Чечелевского базара возникла "коммерческая паника".

Вслед за проведением первого колхозного базара городской совет содействия развитию колхозной торговли принимает обязательное постановление "О местных налогах и сборах". На территории Днепропетровского горсовета отменялись все местные налоги и сборы с торговли колхозов, колхозников и единоличных крестьян продуктами своего

* *Чечелевский базар был закрыт в 1965 году.*

производства (хлеб, мясо, птица, яйца, молоко, молочные продукты, овощи, фрукты и др.), которая проводится на базарах, площадях и других специально отведенных местах.

Продажа овощей с возов на советском колхозном базаре. г. Днепропетровск, 1932 г.

В то же время для покрытия расходов организаций, в ведении которых находятся базары и другие места торговли, по их уборке и благоустройству с 28 мая был введен местовой сбор с вышеперечисленных категорий продавцов в следующих размерах:

1) с каждого воза за день торговли — 1 руб.;
2) с каждой головы крупного скота — 1 руб.;
3) с каждой головы мелкого скота — 50 коп.;
4) с каждого лица за торговлю с рук на рундуках — 20 коп.

Колхозники и единоличники-крестьяне, которые торговали с рук птицей, яйцами, молоком и молочными продуктами, полностью освобождались от уплаты единого местового разового сбора. [16]

27 мая в городе состоялся второй массовый советский базар, которым десятки передовых колхозников Солонянского района закрепили свой почин в развертывании колхозной торговли. На пути к Чечелевскому базару, возле Дворца культуры металлургов имени Ильича колхозников встретила рабочая делегация с оркестром. Музыка сопровождала колонну до самого базара. На этот раз здесь была развернута широкая встречная торговля, представленная "Союзцерабкоопом", ЗРК завода им. Петровского, "Днепроторгом" и местным

филиалом "Рыбтреста". Они привезли на базар обувь, дефицитную галантерею, трикотажные изделия, мануфактуру, гвозди, эмалированную посуду, лопаты, готовую одежду.

Эти два первых массовых советских колхозных базара положили начало системе советских базаров в Днепропетровске. И не случайно пионером в этом деле стал Чечелевский базар. Расположенный в самом промышленном районе, вблизи крупнейших заводов и рабочих поселков, он лучше обеспечивал продуктами питания жителей этой части города, чаще других посещающих базары.

А как же Озерка? Что стало с ней в вихре революционных событий перестроечной эпохи 1920 - 1930-х годов? В то время как на Чечелевском, а вслед за ним на Нижне-Днепровском и Кодацком базарах активно разворачивалась колхозная торговля, а кооперация и госторговля также открывали здесь свои рундуки для продажи колхозникам промышленных товаров, на Озерке, самом большом в Днепропетровске базаре, наблюдалась совершенно иная картина. О ней сообщала областная газета "Зоря". Под лозунгом "Превратить Днепропетровскую Озерку из гнезда спекуляции в культурный советский базар" здесь так описывалась сложившаяся ситуация:[17]

"На Днепропетровском Озерном базаре мест для колхозной торговли не имеется. Он, как и был, так и остался на сегодня гнездом неистовой спекуляции. Колхозной торговли здесь до сих пор нет. Более того, комендант Озерного базара Иванов заявляет, что специальных мест для колхозной торговли на базаре нет — "не предусмотрено". Отдельные колхозники, которые выезжают для торговли на Озерный базар, получают места на голых пустырях, где нет рундуков или даже простых столов.

На базаре "действуют" спекулянты-перекупщики, в окружение которых сразу же попадаются колхозники, случайно приехавшие на Озерку. Борьбы с перекупщиками на базаре не ведется, поэтому рабочий потребитель не имеет возможности купить необходимые ему продукты непосредственно у колхозника. О развертывании на Озерке сети рундуков кооперации и госторговли специально для продажи колхозникам необходимых им товаров и говорить не приходится. Дальше так продолжаться не может и одного дня.

Горсовет, горснаботдел, райколхозсоюз и горкоммунхоз обязаны незамедлительно осуществить практические шаги для широкого разворачивания колхозной торговли на Озерном базаре.

Знаменитую Озерку необходимо как можно быстрее преобразовать в культурный советский базар".

В первые месяцы организации колхозной торговли допускалось немало ошибок. Например, было издано распоряжение продавать сельхозпродукты на базарах только членам профсоюза, а райпотребсоюзы обязывали организовывать натуральный обмен промтоваров на продукты. Разрешение на открытие колхозных базаров попытались использовать в корыстных целях

бывшие частные торговцы. Дабы подорвать колхозную торговлю, они распространяли слухи, что органы власти принудительно отбирают у крестьян на базарах продукты и терроризируют их многими другими притеснениями. Перекупщики за 15-20 км от Днепропетровска скупали сельхозпродукцию у колхозников и единоличников, направлявшихся на колхозные базары, а потом перепродавали их по спекулятивным ценам (что и происходило на Озерке).[18]

27 июня 1932 г. Украинский экономический совет принимает решение "О развертывании советской торговли", в котором горсоветам и райисполкомам предлагается создавать комитеты содействия колхозной торговле с предоставлением им широких полномочий.

Летом 1932 г. при торгово-кооперативной секции горсовета создается штаб по руководству колхозными базарами (председатель Воронин) и Чрезвычайная комиссия по руководству колхозными базарами при Президиуме горсовета (председатель Калинкин). 22 июня состоялось первое заседание штаба. Его члены: Воронин, Миллер, Нандельман обсуждали вопросы жизнедеятельности рынков города. Речь шла о дежурстве ветврачей, оборудовании лотков для продажи продуктов, своевременной уборке мусора, обеспечении необходимого количества рубщиков мяса, открытии парикмахерских, улучшении работы милиции. На базарах устанавливалось ежедневное дежурство и досмотр членами торгово-кооперативной секции горсовета. По Озерному базару бригадиром был назначен член торгово-кооперативной секции Кругляков.[19] Бригада добилась перелома в работе мясного лотка "Красный партизан", и прежде всего был уволен его заведующий Миропольский, который обманывал колхозников при расчете за проданные сельхозпродукты. Члены бригады постоянно проводили массово-разъяснительную работу среди колхозников, боролись с незаконной продажей и покупкой сельхозпродуктов.

Более эффективно заработал административный аппарат — и сразу же появились результаты: торговля заметно оживилась, цены снизились. Но в условиях надвигающегося голода количество продавцов на рынках резко уменьшилось, продукты начали потихоньку исчезать, а цены подниматься.

Первая областная партконференция, обозначив успехи и достижения в развитии советской и колхозной торговли, отметила и огромный вред, который ей приносят перекупщики и спекулянты. К их числу относились прежде всего оставшиеся без работы частные торговцы, которые в силу своих привычек продолжали заниматься скупкой и продажей товаров и продуктов.

Чи вродила гречка

Зустрілись на ярмарку двоє знайомих. Вони були з різних сіл, не бачилися більше року.

— А що, Петре, вродила у вашому селі цього літа гречка?

— Та хто сіяв, то ще півбіди, а хто не посіяв, то геть нема нічого.

20 августа 1932 г. было принято специальное постановление ЦИК и СНК Союза ССР "О борьбе со спекуляцией". Частным торговцам запрещалось открывать магазины и лавки, а местным органам милиции и прокуратуры предписывалось всячески искоренять перекупщиков и спекулянтов. Тогда же основной мерой наказания спекулянтов определили заключение в концлагерь сроком от 5 до 10 лет без права амнистии.[20]

Дальнейшее развитие колхозных базаров напрямую зависело от политики государства в отношении крестьян-колхозников и от урожайности колхозных полей, садов, огородов. Но люди, загнанные в колхозы силой, не хотели работать на государство за голые трудодни. Принудительная коллективизация вызвала стихийное сопротивление крестьянства, что привело к резкому падению хлебозаготовок. 7 августа 1932 г. был принят Закон "Об охране социалистической собственности", согласно которому "присвоение" даже горстки зерна с колхозного поля каралось расстрелом или заключением. Урожай лета 1932 г. был лишь на 12% меньше среднего, иными словами, продуктов было достаточно. Но государство конфисковало большую часть хлеба. В том году Сталин поднял план заготовок зерна на 44%. После сбора урожая в августе партийные активисты Украины получили юридическое право на конфискацию зерна у крестьян.

Кроме этого, хлеборобы обязаны были платить так называемые "натуральные" штрафы — мясом, картошкой, салом, соленьями, сухарями, фруктовой сушкой. Что в таких условиях мог привезти крестьянин на базар? У него не только не оставалось излишков, но и не было необходимого минимума продуктов даже для себя. Базарная торговля практически замерла, а если где и существовала, то минимальная по объему и максимальная по ценам. Искусственно созданный голод лютовал до нового урожая 1933 г. В результате в селах и городах Украины умерло до 8 миллионов человек. Голод основательно подкосил украинское село с его традициями и обычаями. Война между крестьянами и советами завершилась победой последних.

В 1933 г. помощник Сталина по Украине Мендель Хатаевич, руководивший кампанией зернозаготовок, с гордостью заявлял: "Между крестьянами и нашей властью идет жестокая борьба, и это борьба насмерть. Этот год стал испытанием нашей силы и их выдержки. Голод доказал им, кто тут хозяин. Он стоил миллионов жизней, но колхозная система будет жить всегда. Мы выиграли войну!"[21]

Не хоче

Сидять за столом чоловік і жінка, їдять вареники. А чоловікова мати на печі лежить.

— А чого ж це мати з нами не обідає? — питає чоловік у жінки. — Чи, може, ти їй не казала?

— Де там! Я вже її просила-просила — не хоче, та й квит. Ти дивися сам, — каже скупа жінка і голосно гукає: — "Мамо!" — а далі підходить до печі та тихенько до свекрухи: — "Ви заміж хочете?"

— Що ти, дитино! — замахала старенька руками. — Не хочу, не хочу!..

Тоді жінка до чоловіка:

— А що я казала?! Не хоче...

Внедрение "правильной" советской торговли в работу базара в 1933-1934 гг.

Быстро расширяющаяся колхозная торговля требовала перестройки работы базаров, переоборудования торговых площадей. На протяжении 1933-1934 годов эти вопросы не сходили с повестки дня местных советских и партийных органов.

В июне 1933 года "тройка" обкома КП(б)У и президиум горсовета принимают специальное решение по вопросам развития колхозной торговли и состояния базаров, в котором были определены меры по улучшению их работы и благоустройству.[22]

Шло время, а решение это не только не выполнялось, но и просто саботировалось целым рядом организаций. И в первую очередь - городским отделом коммунхоза, в ведении которого находились базары. Организацией обслуживания базаров занимались также "Днепроторг", Горпотребсоюз, Инвалидная кооперация и ОРСы, обязанностью которых было обеспечение рынков товарами крестьянского обихода. Но ни в горкоммунхозе, ни в одной из перечисленных организаций даже не был назначен конкретный сотрудник, ответственный за эту работу.

Особое место в принимаемых решениях отводилось благоустройству и упорядочению работы Озерного базара. Здесь предполагалось выделить специальные места для торговли с подвод, организовать лоточную сеть для продажи сельхозпродуктов и овощей. Надлежало привести в порядок постоялый двор, обеспечить всех приезжавших на базар общежитием. Для борьбы с хулиганами, спекулянтами и перекупщиками было решено выделить специальный наряд милиции. Планировалось открытие лотков для продажи ширпотреба: по 5 лотков должны были открыть "Днепроторг" и "Горовощ", 6 лотков — Инвалидная кооперация. Лотки должны были обеспечить встречную торговлю товарами "крестьянского" ассортимента: обувью, мануфактурой, готовым платьем, галантереей, посудой, кондизделиями, папиросами, спичками, махоркой, скобяными товарами, лозово-крестьянскими изделиями на общую сумму 552860 руб. В местах торговли и заезжих дворах следовало разместить лозунги и плакаты в поддержку советско-колхозной торговли (за счет торгующих организаций). Намечалось привести в порядок чайные, их снабжение закрепить за горпотребсоюзом и общепитом. Предполагалось выделить помещение для юрконсультаций на базаре.

В августе санинспектор предложил провести на Озерке ряд мероприятий для предупреждения распространения желудочно-кишечных заболеваний: замостить площадь базара, оборудовать две канализированные туалетные, зацементировать канавы*, снести все деревянные сооружения, находящиеся по их краям, отремонтировать переходные мостики.[23]

* *Канавы служили для отвода воды с территории рынка во время ливней.*

28 ноября 1933 г. зав. городским отделом снабжения и секретарь торгово-кооперативной секции т. Яковенко доложил президиуму горсовета о невыполнении вышеперечисленных решений. Рассмотрев его докладную, Президиум потребовал от горкоммунхоза в течение 10 дней исправить положение.

К началу 1934 г. Озерный базар был переоборудован для колхозной торговли - освещена площадь, установлены столы для продажи сельхозпродуктов, расширена сеть промтоваров, расставлены посты милиции для борьбы со спекулянтами и паразитирующими элементами, определены места для колхозных рядов и подвод.

Благоустройству Озерки содействовали также проводимые здесь с ноября 1933 г. межрайонные колхозные ярмарки, на организацию которых выделялись крупные средства — для праздничного оформления и оборудования базара. Из членов Президиума райисполкома, бюро райпарткома и райпрофсовета выделялись специальные тройки, на которые возлагалась задача привлекать колхозников и единоличников на базар, а пост из членов горсовета ежедневно контролировал и наблюдал за его работой.

На всех 5 базарах Днепропетровска за 9 месяцев 1933 г. было продано 343 центнера мяса, 685 центнеров картофеля, 1238 центнеров овощей, 8539 шт. птицы и 178743 литра молока.[24]

Несмотря на эти решения и административные меры, директор Озерки Маляренко констатировал, что "все продукты, которые привозят колхозники, оказываются в руках спекулянтов, скупающих их возле моста, а если не успевали у моста, то скупали прямо на рынке подводами".[25]

В 1933 г. остро встал вопрос об организации торговли мясом. После ликвидации частных мясных лавок привоз мяса на базар резко сократился. Его можно было купить только в единственном лотке на Озерном базаре — 1-2 говяжьи туши в день. Регулированию торговли мясом в городе было даже посвящено специальное заседание президиума горсовета в марте 1934 г. Предлагалось перевести мясной лоток в новый павильон, оборудовать его колодами для разрубки мяса, крючьями для подвески туш, клейменными весами, экипировать рубщиков белыми халатами. Впервые поднимался вопрос о создании постоянного штата рубщиков мяса[26].

Первыми рубщиками на советском Озерном базаре стали М.А. Кузнецов и Н.Л. Гофман, работавшие здесь еще с дореволюционных времен у частных торговцев Лихта и Розова.

Магазин згорить

В магазині порожньо — один старий хомут і в'язанки гіркого перцю.
Чоловік напідпитку, спершись на прилавок, жує суху перчину.
— Ви, дядьку, думаєте за товар платити? — репетує продавщиця.
А той:
— Ти-ти-тихіше, дочко. А то як дихну, магазин твій згорить.

В мясных лотках были вывешены прейскуранты цен с информацией, какому колхозу принадлежит товар, по какой цене продается.

На протяжении 1934 г. работе колхозных базаров посвящали совещания практически все городские организации, так или иначе связанные с торговлей, - горкоммунхоз, горздравотдел, горпотребсоюз, ОРСы, тресты. Выступали всегда одни и те же лица, поэтому некоторые из участников частенько игнорировали или даже самовольно покидали эти совещания. Это дало повод заведующему горснаботделом Шахновскому просить президиум горсовета штрафовать за игнорирование совещаний по колхозной торговле на 25 рублей, а за самовольный уход — на 50 рублей каждого нарушителя регламента и порядка.

Наращивала активность и торгово-кооперативная секция горсовета, которая в основном занималась проверкой и контролем деятельности всех торгующих на базаре, качества их обслуживания. 18 сентября была проведена проверка работы весовой будки общего пользования на Озерном базаре. У весовщицы Штендер Р. Г. обнаружили 2 гири весом по 200 г, которые оказались "отбитыми" и показывали неполный вес. Проверяющие изъяли гири, а бюро торгово-кооперативной секции по данному случаю приняло постановление: предложить директору Озерного базара уволить весовщицу Штендер Р. Г. и устроить над ней показательный суд.[27]

Продавая свою продукцию на городском базаре, колхозники и единоличники стремились здесь же приобрести нужные себе промышленные и продовольственные товары. В годы второй пятилетки система сельской кооперативной торговли находилась в стадии коренной перестройки и неважно справлялась с обеспечением сельского населения промтоварами требуемого ассортимента. Поэтому потребитель из села покупал одежду, обувь, трикотаж, мебель, кондитерские и парфюмерные изделия преимущественно в находившихся на рынке предприятиях государственной и кооперативной торговли, где выбор товаров был намного шире, чем в сельском потребительском обществе.

К середине 1934 г. на Озерном базаре работало 78 лотков (всего по городу лоточная сеть составляла 299 единиц, в 1932 г. их было 26). 38 из них торговали промышленными товарами — обувью, одеждой, галантереей, 11 — бакалеей, 6 — культтоварами, в 8 лотках продавали безалкогольные

Добре торгувалось

Одному чоловікові треба було купити у місті дьогтю. От потрапив він куди треба, зайшов до крамниці, де всілякі хиги-миги продаються. А в тій крамниці тільки один крамарчук, і питається він чоловіка:

— А чого тобі?

— Та мені дьогтю.

— Та не дьоготь, а дурні тут продаються.

Подивився чоловік на нього та й каже:

— Оце ж як тих дурнів здорово купують, тільки один всього і зостався.

напитки. На территории базара располагались также овощные базы и магазины, принадлежащие горпотребсоюзу. Ежегодно на базах засаливали до 10 000 тонн овощей. Здесь был и лоток Киевского филиала дрожжевого склада.

В октябре 1934 г. на базаре открылся второй в городе магазин молочных продуктов "Днепромаслопрома". Швейная фабрика имени Володарского оборудовала и открыла пункт индивидуального пошива одежды, причем он был надежно обеспечен различной мануфактурой.

Острый дефицит промтоваров, а особенно одежды и обуви, порождал массовую спекуляцию ими на базаре. Здесь работал обувной отдел магазина № 28 горпотребсоюза. В дни завоза товара возле магазина собиралась очередь более 200 человек: спрос на обувь был огромным. Сюда вызывался специальный наряд милиции, который жестко следил за порядком. Одна пара обуви на резиновой подошве стоила 15 рублей, 1 пара дамских туфель из кожи — 50 рублей, 1 пара рабочей обуви-выворотки — 25 рублей. Вот и весь ассортимент городской обувки. Но и ее не хватало, поэтому обувь продавалась на "черном" рынке в два-три раза дороже.

Такое чрезвычайное положение с промышленными товарами правительство пыталось как-то компенсировать открытием магазинов типа "Торгсин" — торговля с иностранцами. В Днепропетровске появилось 8 "Торгсинов", один из них — № 3 — на Озерке. В магазине был богатый выбор экспортных и импортных товаров — промышленных и продуктовых (печеный хлеб, мясо, птица). Здесь они отпускались в неограниченном количестве за инвалюту, лом золота и серебра, монеты дореволюционной чеканки.

Осенью, с появлением на рынке большого количества овощей и фруктов, "Горовощ" оборудовал и открыл лотки для их продажи. В местной печати была опубликована заметка жителя Днепропетровска М. Лобова:

"Иду один раз с работы через Озерный базар, и вдруг вижу — очередь. Подошел и спросил, что тут хорошего? Мне ответили, что продают свежие огурцы по 80 коп. за килограмм. Заняв очередь, я обратил внимание на тот факт, что продавщица не дает никому сдачи с рубля, вместо этого предлагает купить огурцов больше килограмма. Однако, я видел, что она и на 80 коп. и на 1 руб. дает один и тот же вес. На мое замечание о неправильных действиях, она грубо ответила и отказалась назвать свою фамилию и название торговой организации. Я вношу предложение, чтобы над каждым лотком была вывеска, на которой было бы написано — какой именно организации принадлежит данный лоток, вывесить прейскурант цен и табличку с фамилией продавца"[28].

Предложение бдительного гражданина было принято и старательно выполнено.

В процессе ожесточенной борьбы за "правильную" советскую торговлю в сентябре 1934 г. родилось постановление ЦИК и СНК Союза ССР "О дополнении криминальных кодексов союзных республик статьей об ответственности за обкрадывание потребителя и обман Советского государства". Постановление было опубликовано в печати и вывешено в местах концентрации торговых операций[29].

Обвешивание, обмер покупателей, пользование при продаже фальсифицированными гирями и весами и другими специально испорченными измерительными приборами, повышение действующих розничных цен на товары ширпотреба в магазинах, лотках, ларьках, столовых, буфетах, продажа товаров низшего сорта по ценам высшего, припрятывание цен на товары квалифицировалось как обкрадывание потребителя и обман Советского государства и каралось лишением свободы на срок до 10 лет.

В 1934 году площадь Озерного базара составляла 9,27 га. Территория его по-прежнему начиналась от проспекта, теперь уже носящего имя Карла Маркса, тянулась до Подгорной слободы (ул. Трамвайная еще не была проложена вдоль слободы через Озерный базар , а доходила лишь до ул. Чичеринской), и от улицы Гимнастической до трамвайного депо, вдоль которого проходил Озерный проспект (теперь эта территория застроена домом № 119 по проспекту и трамвайно-троллейбусным управлением).

По просьбе жителей города президиум горсовета утвердил постановление Кодацкого Красногвардейского райсовета по переименованию названий отдельных улиц, прилегающих к Озерному базару, в честь героев Арктики — челюскинцев. Поводом для этого послужил приезд героев-челюскинцев в Днепропетровск во время их славного рейда по крупным городам СССР.

27 июля на железнодорожном вокзале город торжественно встречал Алексея Боброва, Василия Молокова, Федора Решетникова и Александра Погосова. В эти дни во всех кинотеатрах города шел документальный фильм "Челюскин", посвященный их триумфальной ледовой эпопее. Местные газеты подробно рассказывали о подвиге, публиковали портреты и биографии героев. На стадионе "Динамо" состоялся грандиозный митинг, на котором от имени челюскинцев выступил А. Бобров. [30]

После их отъезда улицы, прилегающие к Озерному базару, были переименованы: Гимнастическая — в улицу имени тов. Шмидта*; Сквозная — в улицу имени тов. Молокова Василия, полярного летчика, Героя Советского Союза**; Керосинная — в улицу имени Леваневского Сигизмунда, летчика, участника экспедиции помощи "челюскинцам";

* *Шмидт Отто Юльевич (1891-1956 гг.) — советский ученый, исследователь Арктики, начальник экспедиции на "Челюскине".*

** *Ныне улица Щепкина (переименована 11.11.1957 г.)*

Трамвайная — в улицу имени Алексея Боброва (1886 г.р., и. о. начальника Полярного Управления Главсеверного морского пути, заместитель Шмидта О. на "Челюскине". В справочнике "Улицы и площади Днепропетровска"(1975 г.) ошибочно указано, что улица названа в честь Боброва Александра А. (1850-1904 гг.), создателя школы русских хирургов середины XIX в).

К осени 1934 г. давление со стороны партии на органы, надзирающие за колхозными базарами, усиливается.

5 сентября Комиссия советского контроля по Днепропетровской области принимает постановление о состоянии колхозных базаров города и требует от председателя горсовета Голубенко немедленно навести порядок на них. Особо остро ставится вопрос о приведении в порядок Озерного базара. За его антисанитарное состояние, как несправившийся с работой, был освобожден от должности санитарный врач Озерки Приблуденко. Комиссия потребовала обеспечить освещение территории базара, очистить его канавы от нечистот и грязи, завершить размещение торговой сети, вывесить указатели местонахождения участков рынка и Дома колхозника. Начальнику милиции поручалось довести количество милиционеров, обслуживающих базар, до 8-10 человек, причем сделать это за счет средств дирекции управления базарами. Теперь лица и торговые организации, продающие некачественные товары, могли быть привлечены к уголовной ответственности. Для контроля за работой продавцов предлагалось усилить контроль со стороны общественности.

Что же тогда представлял собой Озерный базар? После обследования его состояния бригадой городского Совета осталось следующее описание Озерки того времени.[31]

"...Общее состояние территории неудовлетворительное. В водосточных канавах грязь не высыхает и является источником зловония и распространения различных заболеваний. В неудовлетворительном состоянии находятся 2 уборные. Нет указателей нахождения мест общего пользования, отсутствуют водопитьевые колонки, освещение недостаточно. Овощные лотки не побелены, процветает грязь, возле лотков полная антисанитария".

В систему Озерного базара входил и мясоконтрольный пункт — без стерилизатора, холодильника и ледника. Для предупреждения порчи мясо солили, но держали в помещении, не отвечающем этому назначению, —

Не ображай скотину

Два кума такі п'яні, шо ледве на ногах тримаються. Один з них співає:
— Розпрягайте, хлопці, коней... ні, не так. Запрягайте, хлопці, коней.
В цей час інший кум раптом як заїдить йому у вухо.
— Ой, куме, а за що це?
— А навіщо ти скотину кривдиш? То розпріг, то запріг...

тесной грязной комнате с деревянным полом и массой мух.

Лаборатория проверки мяса тоже находилась в антисанитарном состоянии - столы грязные, белых халатов недостаточно, нет даже рукомойника.

Развесочное отделение — в непролазной грязи. Крюки для подвешивания мясных туш сплошь засижены мухами, столы и пол в зловонной грязи, отсутствуют ящики для забракованного мяса и продуктов. Проверенное мясо выносят на плечах работники в грязных халатах.

Пищевая лаборатория не отвечает по санитарным требованиям своему назначению: нет рукомойника для мытья пробирок, мензурок и прочей посуды, грязь, мухи, теснота; отсутствует специальная комната приёмки и отпуска уже проверенного продукта.

Помещение **колхозного лотка мясной торговли** грязное, пол деревянный имеет большие щели, в которые попадают кусочки мяса и костей и которые являются источником антисанитарии и содействуют росту крупных стай расплодившихся крыс.

Комендатура не ведет учета составленных актов на торговцев и спекулянтов, не ведет статистический учет бездомных, валяющихся на земле целыми семьями.

Весовое хозяйство состоит из 27-ми весов мелкого развеса и 3 весов большого, из них 8 весов для обслуживания колхозного мясного лотка, 4 весов обслуживают приезжающих колхозников для продажи коровьего масла с оплатой 25 коп. за взвешивание килограмма, 10 весов обслуживают приезжающих реализовать свои продукты на вес. Весов общего пользования 5 штук.

Особый пункт описания посвящен управлению базаром и его сотрудникам. Отмечено отсутствие фактического единоначалия. Властный треугольник не имеет единого твердого мнения по вопросу о стиле руководства, нет перспективного плана работ по благоустройству базара, начатые работы продолжаются самотеком, отпущенные средства полностью не использованы. В коллективе нет слаженности и сработанности, имеют место доносительство, кляузы и склоки.

Выводы комиссии были конкретными даже по мелочам: перенести мясные лотки в каменные ряды, оборудовать комнату ожидания на смотровом пункте для колхозников, составить план перспективной работы, прекратить склоки между штатными сотрудниками базара и проверить этот штат по соцположению членов коллектива.

Даже реализация всех этих пунктов мало бы изменила общую картину и ситуацию на Озерке. Было очевидно, что улучшить состояние базара может только его общая коренная реконструкция. Она начнется с 1935 г. и будет продолжаться вплоть до самой войны. А пока торгово-кооперативной секции горсовета предложили прикрепить к базару бригаду из крепких работников для помощи в налаживании порядка.

Отраслевая бригада колхозной торговли боролась со спекулянтами и рапортовала верхам:

"Задержана печенка, негодная к употреблению"

В условиях коренной перестройки работы теперь уже советских колхозных базаров очень остро ощущалась их слабая материально-техническая база, крайне недостаточное финансирование благоустройства, а также безответственное отношение к улучшению работы руководства самих базаров. Горсовет попытался компенсировать недостатки созданием общественных структур, и с их помощью навести порядок. Примером послужила аналогичная ситуация в Москве. Там при каждом базаре была организована комиссия содействия его работе, в которую входили представители партийных, профсоюзных, комсомольских организаций, а также горсовета.

В 1933 г. заведующий горснаботделом Яковенко в докладной записке президиуму горсовета предложил создать при торгово-кооперативной секции бригаду из членов горсовета для повседневного контроля и наблюдения за работой базаров.[32] Она получила название — отраслевая бригада по колхозной торговле.

19 июня на своем учредительном заседании бригада признала работу городских колхозных базаров полностью неудовлетворительной. В связи с этим принимается решение о раскреплении членов отраслевой бригады за отдельными базарами. В обязанность этих бригад входил повседневный учет завоза сельхозпродуктов, контроль за санитарным состоянием рынков и, конечно, борьба со спекулянтами.[33] Установили график дежурства членов бригад, выдали им красные нарукавные повязки.

В бригаду, закрепленную за Озерным базаром, вошли Чернова (бригадир), Маменко, Кругляков, Ягунов, Скрипка, Ушакова, Анисимова, Хенкина, Палкина, Гутнер[34]. Социальный состав — члены горсовета из числа рабочих завода имени Петровского, ПРЗ, домохозяйки, представители местной прессы.

С началом деятельности бригады работа по упорядочению базара стала заметно улучшаться. Частые заседания с приглашением ответственных лиц - директора, коменданта, сотрудников базара, милиционеров, предста-

Пояснення

Проїжджаючи повз ресторан "Вітряк", Сергійко запитує в татка:
— Що то за машина?
— То не машина, а вітряк,— відповів батько.
— А для чого він?
Татко подумав трохи, потім, тяжко зітхнувши, сказав:
— Щоб кишені провітрювати.

вителей прессы — помогали оперативно решать возникающие проблемы.

Так, 12 марта 1934 г. рассматривались вопросы о санитарном состоянии базара, обслуживании колхозников и о взимании с них сборов за право торговли. Санитарное состояние рынка нам уже известно из предыдущей главы, поэтому повторяться не будем, — отметим лишь, что оно было абсолютно безобразным. На заседании обращалось внимание на факты продажи спиртных напитков из-под полы у мясного лотка, где из-за злоупотребления спиртным всегда "процветали" ругань и драки. Члены бригады потребовали от милиции ликвидировать продажу водки и табака с рук.

За право торговли колхозники платили 20 коп., а все остальные торгующие — 2 руб. 20 коп. При этом колхозники должны были иметь колхозные книжки. Но не все знали об этом, поэтому контролеры частенько брали с них повышенную плату, как со спекулянтов, — 2 руб. 20 коп. Были случаи, когда спекулянты предъявляли "липовые" колхозные книжки. Тогда, как заявил контролер Туркенич,"мы должны замечать, что продавец перекупает продукты, и взимать с него сбор, как с перекупщика". Для устранения недоразумений и ошибок во взимании местового сбора было предложено вывесить Постановление-прейскурант цен на рынках.

Накануне первомайского праздника состоялось собрание колхозной бригады Озерного базара. Обсуждался вопрос о включении бригады в первомайский поход. Информацию сделал представитель газеты "Зоря" Маменко. Члены бригады объявили себя ударниками и взяли следующие соцобязательства:

"1. Борьба со спекуляцией;

2. За лучшее обслуживание колхозников;

3. За образцовый и культурный вид базара;

4. Проводить массовую работу с колхозниками;

5. Предложить администрации базара произвести ремонт мясного лотка".

Приняв эти обязательства, бригада ежедневно проводила рейды и составляла отчеты-сводки о проделанной работе. Сохранившиеся сводки за 12-18 мая 1934 года изобилуют конкретными фактами и характеризуют жизнь Озерного базара. Приводим их без изменений и в орфографии того времени.

"Сводка 12 мая

1. Отобрано керосина — 18 литров.
2. Отобрано спирта денатурированного — 5 литров.
3. Отобрано рыбы — 16 кг.
4. Составлено 10 адмінпротоколов за явную спекуляцию.
5. Оштрафовано за неподчинение на 88 руб.

Така гидота

Батько з сином зупинились біля ларька. Батько п'є пиво, а син смикає його за піджак:

— Татко, купи морозиво!

— Та ти що, сину, пиво з морозивом змішувати? Така гидота!

Сводка 13 мая

1. Составлен акт и передан во 2-е отделение милиции на постового милиционера т. Фартусина, который неправильно действует и тем самым подрывает работу на базаре.

2. Обошли все торгующие лотки и предупредили, чтобы все харчевые продукты были в банках.

3. Отобрано керосину 5 л и коровье масло у торговки.

4. Обнаружена в буфете Красного Креста рыба негодная, уничтожена, составлен акт.

Сводка 14 мая:

Члены бригады в составе Кругляковой, Черновой, Ушаковой и санинспектора Приблуденко.

1. Составили 1 админпротокол "Днепропищепрома" за антисанитарное состояние.

2. Предупредили 12 раз различных организаций в отношении содержания в чистоте.

3. Предложили зав. базаром т. Маляренко в обязательном порядке мыть полки, где хранятся продукты.

Сводка 15 мая:

1. Провели борьбу с беспризорниками - задержали 15 человек.

2. Задержаны торговки с керосином, спиртом и рыбой копченой и переданы в комендатуру.

3. Оштрафовано на 50 руб. за сансостояние.

Сводка 16 мая:

1. Составлен акт на магазин "Торгсина" на Озерном базаре за антисанитарное состояние. Дали 5-дневный срок на уборку внутри и снаружи.

2. Задержана торговка мануфактурой 275 метров, направлена в милицию.

Сводка 18 мая:

Члены бригады Хенкина, Ушакова, Эйдельман и милиционер Кирзон.

1. Оштрафовано за антисанитарное состояние и нарушение общественного порядка на сумму 77 руб.

2. Задержаны три торговки керосином и оштрафованы.

3. Задержана печенка, негодная к употреблению.

4. Уничтожена и отобрана негодная рыба".[35]

Первомайский поход завершился рапортом президиуму горсовета о проделанной работе. Из рапорта: "Мосты починены, разный утиль, как-то камни, железо убраны, **сансостояние базара доведено до 100%,** уборная загорожена. Булочная завода Петровского была в антисанитарном состоянии, составлено 2 протокола, после чего была

На базарі

— Скільки коштують яйця?
— Карбованець за десяток, а за биті п'ятдесят копійок.
— Тоді розбийте мені, будь ласка, три десятки.

убрана. Расчищены канавы от грязи. По всем торговым точкам сделано обследование - приобретены полотенца, умывальники. Обследованы все лотки и базы, после чего приведены в порядок. Составлено 64 протокола совместно с саннадзором за скверное антисанитарное состояние некоторых участков рынка. Пищевые продукты накрыты марлей на 90%. Смотровой пункт и двор убраны и побелены. Вели борьбу со спекулянтами водки и ост. продуктов. Борьба с беспризорностью. По результатам работы провели собрание и объявили себя ударниками по следующим пунктам:

1. Борьба со спекуляцией;
2. За лучшее обслуживание колхозников;
3. За культурный вид базара и массовую работу".[36]

В чем же заключалась массовая работа, которую проводили члены отраслевой бригады? Об этом свидетельствует сохранившийся протокол беседы в красном уголке Озерного базара. На беседе присутствовали 20 колхозников, члены горсовета, торгово-кооперативной секции и отраслевой бригады — Чернова, Отека, Яковенко, Гольцева, представитель партячейки Красногвардейского района Костюкова, зав. мясным колхозным лотком Дашевский.

Главным пунктом беседы с колхозниками был вопрос политический — о подготовке к перевыборам в сельские Советы. Об этом докладывала Костюкова: "Приехав домой, в село, колхозник должен провести разъяснительную работу по выборам в депутаты сельсоветов - чтобы все колхозники, в том числе и женщины, приняли участие в перевыборах, что не позволит чуждо-классовому элементу пройти в ряды депутатов".

Вторым в повестке беседы был вопрос о том, как обслуживали колхозников на рынке. Замечаний и недостатков было много: не хватает мест для торговли, весов, санодежды, на разруб мяса большие очереди, нет чайной, да и чаевые рубщики мяса берут без стеснения. "Партячейка,— говорил Дашевский,— ведет борьбу за то, чтобы изжить чаевые, но многое зависит и от самих колхозников, — рубщики получают чаевые именно из их рук. На базаре нет медпункта, парикмахерской, юрконсультации. Вопрос об открытии перечисленных заведений решается".

Расходились поздно, надеясь, что обе стороны поняли друг друга.

Несмотря на большую конкретную работу отраслевой бригады по приведению в порядок базарной площади, борьбе со спекуляцией, антисанитарией, беспризорностью, президиум горсовета признал ее недостаточной. Усиление персонального состава бригады и систематизация ее работы пока также не привели к желаемым результатам.

Для организации работы базара в новых условиях нужны были специалисты-профессионалы, да еще финансовая и организационная поддержка органов власти.

Предпраздничные ярмарки и базары

С давних времен ярмарки в Украине приурочивались к большим православным праздникам — Крещению, Рождеству, Покрову и т. п. В Екатеринославе ежегодно организовывались также Ивановская и Петропавловская ярмарки.

В 1917-1920 гг. ярмарочная торговля практически заглохла. Возрождение этой традиции в областных центрах относится к началу 1930-х годов. Ярмарки должны были содействовать увеличению товарооборота и оживлению экономической жизни в крупных городах. Теперь они приурочивались к новым праздникам — пролетарским, революционным, и прежде всего, — к 1 Мая и годовщине Великого Октября. Предпраздничные ярмарки и базары как форма колхозной торговли получили значительное распространение с начала 1932 года.

В отличие от постоянных колхозных базаров они организовывались несколько раз в году. Проведение их, с одной стороны, позволяло привлечь торговцев из более отдаленных, глубинных районов, что содействовало увеличению объемов поступающих на базары сельхозпродуктов и, естественно, снижению цен, а с другой стороны - давало возможность госторгам и потребкооперации концентрировать в одном месте большие объемы различных товаров ширпотреба и тем самым полнее удовлетворить потребности крестьян.

Первая предпраздничная ярмарка была проведена по инициативе секретаря ЦК КП(б)У П. П. Постышева в Харькове с 28 апреля по 6 мая 1934 г. В октябре-ноябре того же года предпраздничные ярмарки и базары прошли уже в 45 городах. Их товарооборот составил 91 млн. рублей. В последующие годы ярмарочная торговля весной и осенью организовывалась практически во всех городах и районах Украины.

В Днепропетровске первая колхозная ярмарка проходила 1-3 июля 1932 г. на площадях Верхне-Красного и Сенного базаров. 250 подвод из Солонянского, Синельниковского, Днепропетровского, Магдалиновского и Петриковского районов доставили ранние овощи, мясо птицы, животное масло, яйца, молоко и 200 голов рогатого скота. В свою очередь, горснаботдел организовал 100 рундуков для торговли промтоварами: мануфактурой, обувью, готовой одеждой, железными изделиями, мебелью, посудой, лесоматериалами, папиросами и др.

Реактивні воли

Їхав дядько з ярмарку на волах. Вони ледве ноги тягли, а згодом і зовсім стали.

Гамселить, лупить їх дядько, а вони стоять як вкопані.

А тут циган йде, питає:

— Що, дядько, отак і їдемо?

— Та сто бісів в печінку, ну як здохли!

— Зараз ми підсобим, — каже циган, — є у мене одне средствіє. Ось підніміть хвости волам.

Первая межрайонная колхозная ярмарка в городе состоялась на Озерном базаре накануне годовщины Октябрьской революции — 1-3 ноября 1933 г. В ней приняли участие шесть районов: Днепропетровский, Новомосковский, Верхнеднепровский, Магдалиновский, Солонянский и Петриковский. Было задействовано 858 подвод. Общий объем "сельхозпривоза" в денежном выражении достиг 150000 рублей. Только 2 ноября на Озерку прибыло 650 возов, а с ними 2000 колхозников и единоличников. В этот день было реализовано 2000 кг мяса, 1662 кг молочных продуктов, 200 тонн овощей, 2300 кг фруктов. Установленный план товарооборота по встречной торговле в 2 млн. рублей выполнить не смогли — было реализовано товаров всего на 642 тыс. рублей (32% к плану). Госторговле был спущен план 700000 руб., но выполнила она его лишь на 307000 руб., т. е. на 43%. Кооперация продала товаров на 36000 рублей.

Организаторы ярмарки позаботились и о культурном обслуживании колхозников и единоличников, участвующих в ярмарке. В Доме коллективиста были организованы доклады и кино, агрономические и юридические консультации. Нуждающимся оказывалась медицинская помощь. Кто хотел - мог съесть горячий обед и завтрак, оставить подводы и с удобствами переночевать. На рынке были устроены качели, комната смеха, которую посетило 200 человек, карусель, силомер. Культчайную посетили 1500 человек.

Вторая межрайонная колхозная ярмарка была приурочена к новогодним и рождественским праздникам и проходила 1-5 января 1934 г. тоже на Озерном базаре. Организаторами ее выступили Горснаб и торгово-кооперативная секция горсовета. 15 декабря 1933 г. президиум горсовета утвердил ярмарочный комитет (ярмарком). Его председателем назначили заведующего Горвнуторгом Яковенко, членами ярмаркома стали Андрешенко (горпартком), Вегер (торг.-коопер. секция горсовета), Маслов (горкомхоз), Савран (горземотдел), Завгородний (загототдел), Лисневский (облпрофсовет), Шульман (горпотребсоюз), Майский (Днепроторг), Марченко (директор базара), Хинкул (НГО).[37]

Для массово-разъяснительной и агитационной работы 10 рабочих бригад отправились в Днепропетровский, Солонянский, Царичанский, Магдалиновский, Новомосковский, Павлоградский, Верхнеднепровский, Синельниковский, Межевский, Васильковский и Каменский районы.

Разработали план размещения торговой сети. Установили на территории

Після цього воли так хутко рвонули з місця і помчали, що дядько аж розгубився.

— Так як же я їх наздожену тепер?

— Ну ми і цю помилку виправимо, — каже циган. — Скидайте штани, я і вам помажу.

І дядько так швидко побіг, що перегнав волів. Вже до свого дворища добігає, а на воротях його дружина стоїть.

— Жінко, — кричить він, — тут за мною воли біжать, так ти їх прив'яжи, а я ще трошки побігаю.

базара 160 торговых точек и 8 лабазов. Из них фабрикатных лотков — 80, лабазов — 5, бакалейных — 20, железоскобяных лотков — 18, лабазов — 3, гончарных и посудных лотков — 42. Помимо этого подготовили помещение для устройства временной столовой с пропускной способностью до 1500 человек в день.

Вся торговая сеть была приведена в порядок, торговые точки украшены лозунгами и плакатами. Дом коллективиста, заезжий двор, чайная общепита были полностью подготовлены для приезда гостей. На территории базара установили 6 арок и 2 трибуны, 3 громкоговорителя, провели электроосвещение.

Большое внимание было уделено культурному обслуживанию колхозников. 1774 человека прослушали доклады на политические темы, 526 человек получили необходимые агроконсультации, 397 человек "охвачены" беседами и читкой газет, 25 человек посетили медпункт, 20 человек получили юридические консультации, 95 человек посетили театры. Столовая Дома коллективиста регулярно потчевала гостей завтраками, обедами, ужинами и чаем, обслуживая за день более 9250 человек. Заезжий двор принял 275 подвод. В сберкассе желающие могли проверить свои облигации на предмет выигрыша.

Важной проблемой в успешной работе ярмарки явилась организация встречной торговли. Общая сумма завоза всех видов товаров на ярмарку для 24 торговых организаций-участниц была установлена в 2,5 млн. рублей. Ассортимент предлагался привычный: обувь, мануфактура, готовое платье, галантерея, железоскобяные изделия, посуда, трикотаж, рыбтовары, кондитерские, табачные и гончарные изделия. Но фактически было реализовано товаров на 624214 рублей.

Поскольку специальный штат агентов-заготовителей хлеба не был подготовлен, закупка хлеба была проведена неудовлетворительно. Из вывезенных на ярмарку колхозниками 3000 с лишним пудов хлеба райпотребсоюз заготовил лишь 60 пудов. Таким образом, обслуживающий персонал (продавцы) своей некачественной работой серьезно "подорвали" репутацию и авторитет райпотребсоюза. А обвешиванием колхозников и единоличников, повышением цен, пересортицей и т. п. частично дискредитировали и саму благородную идею ярмарки.

Сельскохозяйственные продукты на Озерку завезли восемь районов: Днепропетровский, Солонянский, Магдалиновский, Новомосковский, Павлоградский, Чубаровский, Божедаровский и Софиевский — 91634 тонны на 413 подводах, на сумму 340121 руб. 60 коп. Это были — мука (пшеничная

Доторгувались

Поїхали батько з сином на ярмарок пшоно продавати. От син і каже батькові:

— Ви, тату, будете торгувати, а я здачі давати...

Пройшло трохи часу, син і кричить до батька:

— Годі, тату, торгувать!

— Чому?

— Та вже нема чим здачі давать.

и ржаная), кабаки, свекла, капуста, лук, семечки, морковь, чеснок, мак, сухофрукты, картофель, фасоль, пшено, ячмень, кукуруза, овес, сено, масло подсолнечное, молоко, птица, масло коровье, творог, яйца, мясо говяжье, свиное, сало. Интересны цены на основные продукты питания, продаваемые на ярмарке в 1934 году:

Мясо говяжье — 9 руб./кг;
Мясо свиное — 15 руб./кг;
Сало свиное — 28 руб./кг;
Яйца — 12 руб. десяток;
Творог — 10 руб./кг;
Масло коровье — 25 руб./кг;
Птица — 15 руб./штука;
Молоко — 3 руб./литр;
Масло подсолнечное — 25 руб./кг;
Картофель — 20 руб./пуд;
Мак — 6 руб./кг;
Свекла — 0,70 руб./кг;
Капуста — 0,50 руб./кг;
Лук — 40 руб./пуд;
Семечки — 100 руб./пуд.

Всего на ярмарку было вывезено 30 различных видов сельхозпродуктов. Казалось бы, спекулянтам тут делать нечего. И тем не менее милиция задержала за нарушение правил торговли, а попросту за спекуляцию, 64 человека. Чем же торговали они на рынке? Картофелем, овсом, мукой, крупой, кукурузой, фасолью, ячменем, пшеном, маслом коровьим.

Кроме того, у спекулянтов были отобраны следующие дефицитные товары: 46 пачек чая, 72 куска мыла туалетного, 315 коробок спичек, 126 печеных булочек, 25 пар носков, 15 пар галош, 14 буханок хлеба печеного серого, 3 кг свинца, 200 штук папирос, 61 литр керосина, 20 пачек соды, 14 литров водки, 18 штук кальсон, 12 штук рубах. Все продукты и товары были сданы в кооперацию для продажи населению.

Нарсуд рассматривал возбужденные дела по спекуляции непосредственно на самой ярмарке — в дежурной камере. 4 января было рассмотрено 8 дел, по которым обвиняемым были вынесены следующие приговоры:

а) одного — к пяти, другого — к двум годам лишения свободы с содержанием под стражей в местах заключения;

б) к принудительным работам на срок: одного — к году, двух — к 8 месяцам каждого, троих — к 6 месяцам каждого.

Слушания остальных 24 дел были перенесены в помещение нарсуда.

Из 32 возбужденных уголовных дел было:

а) за кражу продуктов у колхозников — 4;

б) за спекуляцию различными сельхозпродуктами — 18;

в) за открытые грабежи — 3;

г) за мошенничество — 3;

д) за злоупотребление и халатное отношение к службе — 2.

На площади базара были ликвидированы все запрещенные игры - башни, рулетки, игра на конфеты. Работу милиции под руководством старшего инспектора Стародубского признали удовлетворительной и полезной для организации и проведения ярмарки.

И все-таки первый опыт местных Советов по организации и проведению ярмарок был не вполне удачным. На смену межрайонным колхозным базарам

и ярмаркам пришли предпраздничные. Первые массовые предпраздничные ярмарки-базары прошли в канун 17-й годовщины Октябрьской революции — в конце октября - начале ноября 1934 г.

По распоряжению СНК УССР и решению облисполкома от 8 октября 1934 г. в городе Днепропетровске с 28 октября по 3 ноября были также проведены предпраздничные колхозные межрайонные базары на трех основных рынках города: Озерном, Амурском и Чечелевском. О предпраздничном октябрьском межрайонном колхозном базаре сообщали все местные газеты, начиная с 17 октября.

23 октября со страниц газеты "Зоря" заместитель директора облвнуторга Вайнштоk рассказал о готовящемся предпраздничном базаре и пригласил жителей города и сельской местности участвовать в нем:[38]

"Каждый трудящийся готовится к праздникам по-особенному. Почти в каждой рабочей семье есть потребность что-нибудь приобрести на праздник или из промтоваров, или из продуктовых, сельхозпродуктов, а в большинстве случаев и то, и другое вместе. Именно поэтому предоктябрьские базары, которые организовываются в городе, — большое и полезное дело. Во-первых, потому, что на базарах в одном месте будет сконцентрировано большое количество различных товаров и потребитель сможет спокойно, не утруждая себя беганием по магазинам, приобрести все необходимое.

Во-вторых, предоктябрьские базары будут не просто базарами, а одновременно и местами культурных развлечений. Согласно плану, на базарах будут работать парикмахерские, ремонтные мастерские, буфеты, столовые, чайные. На базарных площадях пройдут эстрадные выступления, аттракционы, радио. Все это нужно организовать, чтобы по-настоящему культурно провести базары. В этом немалую роль обязаны сыграть театральный трест, трест Общепита, организации наробраза".

После таких сообщений в печати — а их было достаточно много — интерес к базару как со стороны колхозников, так и горожан постоянно возрастал. Лучшая организация и массовая рекламная подготовка к базарам дали, соответственно, и более высокую отдачу. Только на одном из трех базаров - Озерном было реализовано товара на сумму около 5,4 млн. рублей. 1070 подвод с сельхозпродуктами приехали на предпраздничные торжища. Колхозы, колхозники и единоличники продали продуктов питания на 1647000 рублей (при плане 1600 тыс. рублей).

28 октября на Озерке, ставшей традиционным местом для ярмарок, открылся большой предпраздничный базар. Еще только начало светать, а на площадь уже тянулись подводы с колхозной продукцией: овощами, фруктами,

Скільки верст до неба

Їдуть два чоловіка з ярмарку. І як п'ять верст проїхали, так і відпочивати треба, бо як п'ять верст — так і корчма стоїть. От їдуть і забалакались:

— А що, - каже один, — як би його злічити, скільки верст до неба?

— А бог його знає. Думка така, що верст із п'ять буде.

— Тю на тебе, куме! Та якби п'ять верст було, то там би корчма стояла.

курами, гусями, утками. В первый день сюда прибыло почти 500 подвод. Артель имени Тельмана Запорожского района привезла 3 подводы откормленных уток, колхоз "Спартак" Гуляйпольского сельсовета Чубаровского района — 2 тонны лука. Коммуна "Реконструкция" Покровского района привезла 3 центнера мяса, уток. Артель "Червоний прапор" Магдалиновского района — 12 свиней, центнер меда.[39]

Чрезвычайно любопытно изучить уровень цен на привезенные сельскохозяйственные продукты. Обилие мяса и птицы разных сортов вызвало их резкое снижение: за 2-3 дня торга стандартные цены на кур с 8 рублей за штуку понизились до 5 рублей, утки с 25 рублей за пару подешевели до 15-17 рублей, мясо говяжье с 8 рублей за килограмм — до 4-5 рублей. И только цены на молокопродукты остались на прежнем уровне.

Низкая цена спровоцировала на одном из базаров такое явление: рабочие заводов отказывались от получения талонов на "плановое" мясо и стремились покупать его в колхозных лотках, поскольку оно было свежее, значительно дешевле и в широком выборе.

Уже к 3 ноября план товарооборота в сумме 4500 тыс. руб. был выполнен и даже чуть перевыполнен (4515000). Достигли такого успеха благодаря активной работе торгов (164,2% плана) и ОРСов (283% плана). Особо отмечалась инициативная и умелая подготовка к базару, художественное оформление торговых точек и обеспечение их полным ассортиментом товаров со стороны дирекции "Днепропищеторга" (руководители тт. Майский, Гринберг и Ханин), универмага "Промторга" (директор тов. Фридкис). Их умелая работа обеспечила на базарах ведущую роль госторговли. А всего к ней было привлечено 57 организаций с 480 торговыми единицами.

К наиболее серьезным недочетам в структуре товарооборота предпраздничных базаров бесспорно следует отнести скудный ассортимент. Большой спрос колхозного и рабочего потребителя на демисезонное (осеннее) готовое платье, на детскую и дамскую обувь и особенно на культтовары не был удовлетворен.

Не выполнила доведенный план потребкооперация. Облпотребсоюз, имевший задание в 500 тыс. рублей, не участвовал в базарах, и всю ношу потребкооперации пришлось тащить горпотребсоюзу и райпотребсоюзу. В связи с этим задание по обороту фактически "зависло", что, конечно, повлияло на общие итоги.

Не осталась без дела и милиция. К началу предпраздничного базара было выделено дополнительно 76 милиционеров и 35 человек комсостава. Для непосредственного усмирения уголовных элементов на месте преступления

З ярмарку

Продав чоловік корову на ярмарку і повернувся додому п'яний. Жінка його питає:
— Корову продав?
— Продав.
— А де ж гроші?
— Спати, стара, спати...

базарком по договоренности с милицией и прокуратурой организовал показательную судебную камеру в заезжем дворе Дома коллективиста. Здесь по материалам активно работающей милицейской следственной бригады в присутствии выступающих в роли зрителей колхозников проводились судебные разбирательства. Было возбуждено 47 уголовно-следственных дел, из них 24 — против спекулянтов. На 127 человек были составлены административные протоколы, из них за спекуляцию — 49, за торговлю неклейменными весами и гирями — 26.

Изъятые у перекупщиков и спекулянтов 2576 кг продуктов питания и 504 кг зерновых культур были переданы детскому комбинату. За обвешивание колхозников на два с половиной года осудили заведующего колхозной чайной.

Октябрьский базар, с одной стороны, дал возможность городскому и сельскому населению наиболее полно обеспечить себя к праздникам промышленными и продуктовыми товарами, с другой - подтверждал целесообразность проведения таких мероприятий для проверки организационных и чисто торговых возможностей более качественно и культурно удовлетворять запросы потребителей.[40]

Крытый рынок

В мае 1927 г. городская комиссия по благоустройству внесла на рассмотрение городского Совета XII созыва вопрос "О строительстве крытого рынка". 25 июня на заседании горсовета с докладом о строительстве крытого рынка выступил директор Окркоммунхоза Гармаш. В обсуждении приняли участие окружной инженер А. Красносельский , члены президиума горсовета Матяш, Белокопытов, кандидат в члены президиума горсовета Борисов и директор Укрмясотреста Владов. Строительство крытого рынка было включено в пятилетний план. Определили и место для него — "Озерный базар " и этот выбор был одобрен.[41]

Детальную проработку плана строительства рынка поручили Окрплану. Вопрос о финансировании пока не поднимался, но в условиях, когда частная торговля еще была разрешена, предполагалось привлечь к этому и частный капитал.[42]

Только в ноябре 1933 года по распоряжению президиума и председателя горсовета Н. В. Голубенко. Управление проектирования и реконструкции города приступило к составлению проекта крытого рынка. К этому времени уже были произведены землемерные и геологические съемки участка, замеры зданий, составлены задание и эскиз, произведен ряд предварительных подсчетов. Но, поскольку проектирование не было обеспечено договором, в

Модниця у кравця

Якось до одного кравця прийшла модниця і дуже настирливо почала допитуватися, на чому їй краще пошити шубу — на лисиці чи на мавпі.

Кравцеві модниця дуже набридла і він відповів:

— Шийте на лисиці, а буде як на мавпі.

первую очередь — финансовым, Управление просило дать указание об источниках покрытия расходов.[43]

В декабре отдел капитального строительства Центросоюза внес пай на 1934 год для строительства крытого рынка в г. Днепропетровске в сумме 1200000 рублей.[44]

10 декабря 1933 г. вопрос о строительстве крытого рынка рассматривался на заседании президиума горсовета. С сообщениями выступили Треслинг (зав. отделом коммунхоза и член президиума горсовета), Шульман, представитель горпотребсоюза. Президиум поручил заместителю председателя горсовета по коммунальному хозяйству Титову составить договор на проектирование и строительство рынка, причем работу эту проводить ускоренными темпами, чтобы обеспечить первые этапы строительства уже в 1934 году.

Проект крытого рынка, автором которого был городской архитектор В. Самодрыга, сдали к сентябрю 1934 г., Н. В. Голубенко утвердил график работ, представленный подрядчиком — трестом "Коммунстрой" (директор Павлов). Все подготовительные работы — заготовка арматуры, цемента, щебня, а также земляные работы должны были завершиться уже к 24 сентября, чтобы сразу же начать бетонирование фундамента.

Горсовет предложил директору треста организовать работу таким образом, чтобы не позднее 25 декабря полностью завершить программу текущего года. Обеспечить стройку материалами обязали Горкоммунснабстрой. До 1 октября необходимо было поставить 450 тонн цемента, 225 тонн арматурной стали, 300 кубометров леса круглого и столько же пиленого.

Учитывая, что стоимость новостройки превысит 1200000 рублей, отпущенных Центросоюзом, городу необходимо было искать дополнительные средства. На 16-17 декабря было назначено совещание местных торговых и кооперативных организаций по вопросу определения их материального участия в строительстве.[45]

Президиум горсовета определил крытый рынок важнейшей стройкой города. Личная ответственность за выполнение утвержденного графика работ была возложена на тов. Павлова.[46]

Первая реконструкция советской колхозной Озерки

Наступил 1935 год, третий год второй пятилетки (1933-1937 гг.). Все силы и средства государство направляло на выполнение основной экономической задачи — завершить реконструкцию и создать новую техническую базу для всех отраслей народного хозяйства. Вновь создавались или подвергались коренной перестройке свыше 1300 индустриальных объектов. В сельском хозяйстве предстояло завершить коллективизацию,

укрепить колхозы и резко повысить механизацию сельхозпроизводства. Выполнение этих задач требовало огромных капитальных вложений. Как видим, было не до базаров. В плане города на 1935 г. по колхозной торговле и колхозным базарам строительство крытого рынка не предусматривалось. О нем в плане - ни слова, хотя благоустройству рынков уделялось немало внимания.

С 1 января 1935 г. была отменена карточная система на хлеб, муку и крупу, в октябре — на остальные продтовары, а к январю 1936 г. — и на все промышленные товары. Отмена карточной системы повлекла за собой необходимость срочной перестройки всей системы торговли, важное место в которой занимала колхозная торговля.

С ликвидацией карточной системы крестьяне получили возможность более рационально использовать денежную прибыль от базара, в частности, свободно покупать разные товары в системе городской торговли. Это сразу же отразилось на увеличении привоза и ценах на сельскохозяйственную продукцию. В ноябре 1935 г. на базарах четырех наиболее крупных городов республики — Киева, Харькова, Сталино (ныне Донецк) и Днепропетровска — свинины было продано в 20 раз больше, картофеля — в 3 раза, масла сливочного — в 2,2 раза больше, чем за тот же период 1933 г. Цены на колхозных базарах Украины в 1935 г. против 1933 г. снизились на 53,7%.[47]

Крестьянин получал дополнительные средства для удовлетворения своих потребностей (денежные начисления на трудодни были небольшими, в среднем — 93 коп. на трудодень) за счет продажи части натуральной оплаты трудодней и продуктов, которые производил в личном приусадебном хозяйстве.

В 1935 году колхозную торговлю в городе вели уже 8 базаров: Озерный, Нижне-Красный, Лагерный, Чечелевский, Кайдакские №1 и №2, Амурский и Нижне-Днепровский. Для более качественного руководства их работой был учрежден Базарком, председателем которого стал зав. горвнуторгом Цукур, заместителем председателя — Яшин (горкомхоз), ответственным секретарем — Чернин (зав. сектором совторговли ГВТ). В состав Базаркома вошли 14 членов: Чекин (горпотребсоюз), Ханин (пищеторг), Меламуд (промторг), Кучеренко (ОРС завода Петровского), Данилович (ОРС 2-го экспл. р-на), Леонов (секция снабжения горсовета), Грейцман (обком союза гор. предприятий), Налисный (админотдел), Баевский (горздрав), Дувальчук (горнаробраз), Ивченко (горземотдел), Гринштейн (облпрофсовет), Белинская (Н.Г.О.), Дубинский (Госбанк).[48]

Непосредственным участникам колхозной торговли принадлежали только оборотные средства (сельхозпродукция). Владельцем же основных фондов -

НАРОД СКАЖЕ, ЯК ЗАРІЖЕ

Нема грошей — розміняй карбованця.
Срібло і золото тягнуть чоловіка в болото.
Грошей багацько (на світі), а щастя мало.
Гроші — сила: одних підкуплять, а других напоять, а третім лиха скоять.
Той дає багацько, хто дає трохи, та від широго серця.

торговых и складских помещений, оборудования - было государство. Капитальное строительство на базарах, как правило, велось за счет государственных ассигнований.

К этому времени на городских рынках работала 351 торговая точка — магазины, лотки, палатки, рундуки. Из них 186 — на Озерке, 43 — на Нижне-Красном, 35 — на Амурском, 34 — на Нижне-Днепровском, 27 — на Лагерном, 4 — на Кайдакском-2 и 1 — на Кайдакском-1. Больше всего этих точек принадлежало Днепропищеторгу - 63, горпотребсоюзу - 52, Днепропромторгу - 29, ОРТИ - 60, артели "Днепрокондитер" — 16, пивзаводу — 20.

С началом деятельности Базаркома разрабатываются первые комплексные планы организации колхозной торговли на базарах, предусматривающие мероприятия по улучшению их благоустройства, санитарии и гигиены, культмассовой работы, а также деятельности милиции на них. Впервые устанавливается план товарооборота по продаже промтоваров - 35000000 рублей по всем базарам города[49]. Согласно постановлению облисполкома на территории Озерного базара создается специализированная сеть по продаже мебели, готового платья, посуды и культтоваров. Промторг открыл здесь 1 мебельный, 2 магазина готового платья, 1 культтоваров; горпотребсоюз — 1 мебельный, 2 готового платья, 1 посудный; Союзстекло — посудный; Укрполиграф — культтоваров; Промкооперация — магазин готового платья.

Обширные планы благоустройства базара в конечном итоге должны были модернизировать всю торговую сеть средствами и силами торгующих организаций. Для улучшения обслуживания колхозников и единоличников планировалось увеличить число колхозных павильонов. На колхозном базаре строятся 4 павильона — для продажи мяса, фруктов, молокопродуктов и овощей. Горкоммунхоз устраивает здесь культчайную, агропромышленную и юридическую консультации, а также производит частичное замощение территории и асфальтирование площадки, где осуществлялась продажа с рук. Кроме того, планировалось осветить и радиофицировать базар, увеличить количество водопроводных колонок до 4-х, построить еще одну туалетную.

В разделе "Санитария и гигиена" горздравотделу предписывалось организовать 2 медпункта и увеличить штат медработников в них.

Культмассовая работа предполагала организацию научно-популярных лекций и коллективных культпоходов, экскурсий для колхозников, остановившихся в Доме коллективиста и на заезжем дворе. Устанавливалось 4 громкоговорителя для эффективного информационного обеспечения посетителей базара.

Для более успешной борьбы со спекулянтами, перекупщиками и

НАРОД СКАЖЕ, ЯК ЗАР'ЯЖЕ

З чужої торби хліба не жалують.
Беріть, свате, все одно свиням викидати.
По обіцянку на скорій клячі поспішайся.

паразитирующими элементами число квалифицированных специалистов при комендатуре базара было увеличено до 10 милиционеров и назначены два коменданта.

Но даже такой обширный план не мог в одночасье решить все серьезные проблемы главного торгового центра города. Чтобы навести здесь порядок, одного благоустройства недоставало — требовалась серьезная реконструкция. Поэтому горсовет поручает Управлению проектирования и реконструкции города (УПР) разработать Генеральный план реконструкции Озерного базара. План был разработан в 1935 г. архитектором Генрихом Львовичем Швецким-Винецким. Ряд павильонов для базара разработали архитекторы Галкин и Ковалевич. Реконструкцию Озерки взяли под свой контроль областной и городской партийные комитеты.

Генрих Львович Швецкий-Винецкий

1 августа 1935 г. бюро обкома КП(б)У заслушало сообщение Днепропетровского горпарткома, облвнуторга и совторготдела обкома о мерах по улучшению и расширению торговой сети в Красногвардейском и АНД районах и об улучшении работы базаров.[50]

С ходу констатировав исключительно безобразное их состояние, особенно Озерного, бюро признало работу руководящих торговых организаций неудовлетворительной. Городские и партийные организации,

Генеральный план реконструкции Озерного базара. 1935 г.

отмечалось на бюро, недооценивают значение базаров, не проводят никакой работы по их реконструкции и упорядочению. В частности, горкоммунхоз, в ведении которого находились базары, рассматривал их только как доходную статью бюджета, но никаких мер по улучшению работы базаров не предпринимал. Базары являлись злостными очагами антисанитарии, центрами мелкой спекуляции, кишели хулиганами и ворами, терроризирующими торгующих колхозников и покупателей. В наибольшей мере это относилось к самому крупному базару города — Озерному.

Обком обязал городские организации, облвнуторг, облпотребсоюз и торги срочно принять решительные меры к улучшению работы базаров, главным образом Озерного, которому в решении бюро отводилось особое место.

Тут же был утвержден генеральный план реконструкции базара, представленный УПР горсовета, а также намечены работы первой и второй очереди.

Первоочередными были определены следующие работы:

1. Первый каменный ряд с выходом на проспект отводился исключительно под торговлю всеми видами промтоваров, два других каменных ряда — под торговлю пищевыми товарами, остальные каменные ряды и мясной павильон отводились под колхозную торговлю мясом, молочными продуктами и овощами.

Все помещения, занятые под базы и склады, немедленно передавались под розничную торговлю.

2. Существующий на базаре "толчок" переносился в район бывшей Казанской церкви.

3. Строились новый деревянный павильон площадью 16 тыс. кв. м и крытые столы длиной 840 пог./м.

4. Асфальтировался молочный ряд.

5. Сносились все непригодные деревянные строения.

6. Строились водостоки по отводу ливневых вод и для выравнивания площади перекрывался основной водосток, проходящий посреди базара на всем его протяжении.

7. Оборудовались 4 водопроводные будки, устанавливались 15 мусорных ящиков.

8. Устанавливалось не менее 4 телефонов в различных местах базара.

9. Базар озеленялся.

Указанные работы планировалось закончить к 20 сентября 1935 г.

НАРОД СКАЖЕ, ЯК ЗАВ'ЯЖЕ

Хто багато обіцяє, той мало дає.
Казала, та не зав'язала.
Поцілуй мене сьогодні, а я тебе — завтра.
Обіцянка - цяцянка, а дурневі радість.
Помастили губи медом, а облизати не дали.

К работам второй очереди были отнесены:

1. Замощение и асфальтирование всей территории.

2. Строительство перекрытия между каменными рядами, чтобы превратить базар в крытый рынок.

3. Строительство деревянного магазина площадью 25 тыс. кв. м.

4. Вынесение городской железнодорожной ветки за пределы базара.

Руководство работами было возложено на комиссию в составе: Лейбензона (секретарь ГПК), Дунаевского (зав. горвнуторгом), Сабсая (зав. совторготделом обкома), Юрченко (зав. облвнуторгом), Р. Б. Треслинга (архитектор, председатель областного отдела Союза советских архитекторов), Беляева (председатель горсовета). Были установлены и единые часы торговли на базарах: в летнее время — с 6 до 18 часов, в зимнее — с 7 до 16 часов.

Важнейшим этапом в организации управления рынками было решение о целесообразности передачи городских базаров в ведение горвнуторгов и ликвидации института Базаркома. Во главе каждого базара назначался директор и его заместитель по политмассовой работе. На Озерном базаре, кроме того, вводилась должность инструкторов-массовиков (организаторов завоза сельхозпродуктов на рынок).

Директоров базаров включили в номенклатуру горпарткома, а директора Озерного базара - в номенклатуру обкома партии. Обком предложил тщательно проверить кадры сотрудников базаров, изгнать негодных и подозрительных людей и подобрать ценных и проверенных работников.

Начальника облуправления НКВД Миронова обязали немедленно организовать охрану Озерного базара, установив постоянный пост милиции.

Важнейшим фактором предстоящей реконструкции было ее финансирование. Его источники предлагалось изыскать и внести на утверждение облисполкома в пятидневный срок. Финансирование работ второй очереди предлагалось включить в бюджет на 1936 год.

Так был принят первый план генеральной реконструкции советской колхозной Озерки, определены основы ее управления и работы в новых условиях.

Мендель Маркович Хатаевич. 1935 г.

Малый срок, отведенный для реализации плана, непрерывное игнорирование этих работ хозяйственными и торговыми организациями и, главное, слабое финансирование привели к тому, что к плановому времени

завершения первой очереди реконструкции - 20 сентября - она только начала разворачиваться. Но обком, возглавляемый секретарем М. М. Хатаевичем, не выпускает свое решение из-под контроля, и 5 октября на бюро приглашаются все руководители городских организаций, связанных с реконструкцией базара, во главе с секретарем горпарткома Лейбензоном.

Вопрос стоял остро: город не выполнил решения обкома, и этот факт расценивается не только как недисциплинированное отношение к партийным директивам, но и как неподобающее отношение горсовета к наказам своих избирателей. На что Лейбензон заявил, и это было принято к сведению, что горком примет все меры для исправления положения и решение обкома будет выполнено.

Срок первой очереди реконструкции перенесли на 25 октября. Приближалась очередная годовщина революции, и уже было объявлено о предпраздничной ярмарке на Озерном базаре. Необходимо было завершить земляные работы — уложить водопроводные трубы и коллекторы водостоков, затем провести замощение площади. Асфальтирование перенесли на 1936 год.

Руководителей городских торговых организаций - промторга, продторга, внуторга, потребсоюза — обязали до 25 октября построить павильоны, столы, отремонтировать помещения для организации магазинов в каменных рядах,

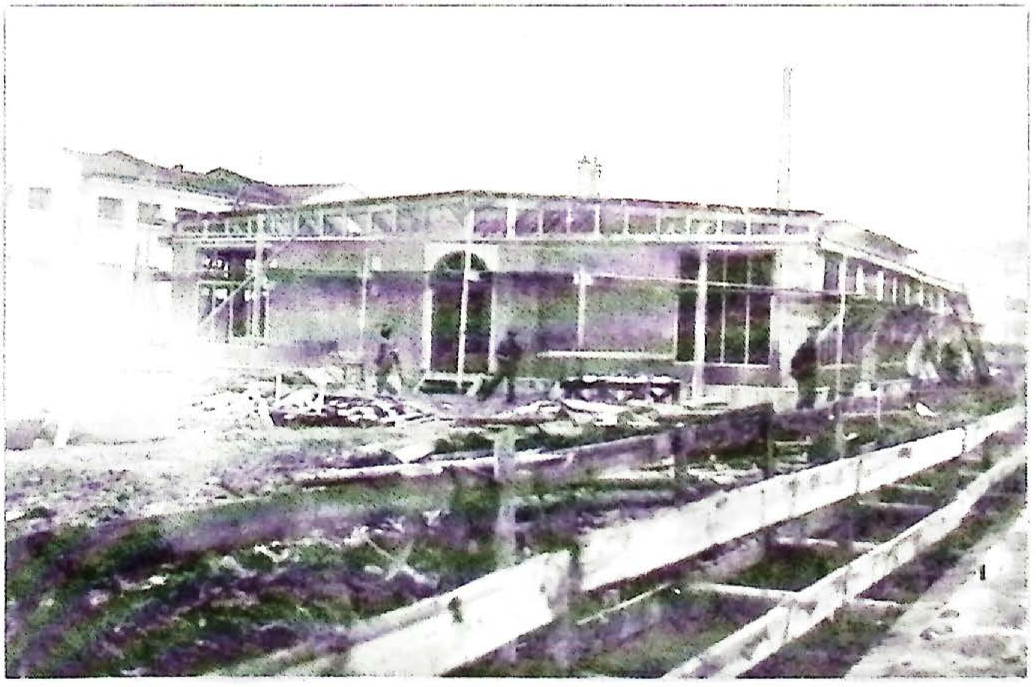

Строительство павильона-магазина и торговых рядов на Озерном базаре. 1935 г.

чтобы уже в этот же день они смогли торговать. Директоров заводов им. Петровского, им. Ленина, им. К. Либкнехта, "Червоний профінтерн", им. Коминтерна просили помочь металлом и стройматериалами, необходимыми для завершения работ.[51]

Прошло еще две недели. Строительство полностью обеспечили стройматериалами, но работы продвигались медленно, а ярмарка приближалась неотвратимо.

19 октября, за неделю до начала ярмарки, горпартком констатировал, что водоканал и дортрест свои обязательства не выполнили. Промторг и пищеторг не внесли деньги на строительство уже заложенного магазина на 540 кв. м, чем сорвали работы.

Директору облпромторга Меламуду и пищеторга Майскому за невыполнение постановления обкома и горкома партии по своевременному ремонту и строительству павильонов было вынесено взыскание - "поставлено на вид". Обоим предложили немедленно закончить строительство павильона и ремонт каменных магазинов.

Ко всему еще добавилась непогода - дожди шли почти ежедневно, и разрытая под прокладку труб площадь базара превратилась в сплошное болото. Поэтому приняли решение срочно зарыть все канавы, в т.ч. главную, и замостить площадь.

Ежедневно, начиная с 20 октября, 100 подвод, снятых со всех строек города, возили песок и землю на Озерку. Им предоставили право брать песок в любых местах Днепропетровска. В эти же дни начальник политотдела 2-го отделения Екатерининской железной дороги обеспечивал подачу 100 вагонов шлака из мастерских ДПРЗ для засыпки площади.

Иван Гаврилович Жилюк

Горком назначил комиссию в составе Лейбензона, Сабсая, Руденко, которая 24 октября в 12 часов дня должна была принять базар, подготовленный к Октябрьской ярмарке.[52]

А теперь представьте себе территорию Озерки в последовавшие за этим решением пять дней - с 20 по 24 октября. Беспрерывным потоком заезжают на базар подводы с песком и землей. По городской железнодорожной ветке* прибывают один за другим вагоны со шлаком. Разгрузку ведут работники дорожного треста, число которых не поддается учету. Им помогают сотрудники Базаркома и Озерного базара. Как вспоминал уже после войны И. Жилюк, директор Озерки в 1943 году, а тогда сотрудник базара, эти дни запечатлелись в его памяти особенно ярко. Песок, землю, шлак разгружали и разносили по всей территории вручную. Основными орудиями труда были лопаты, деревянные тачки, носилки, мешки и т.д..

Засыпку утрамбовывали ногами до тех пор, пока вода уже не выступала на поверхность. Работа не прекращалась ни днем, ни ночью (об этом И. Г. Жилюк рассказывал Т. В. Калохиной, а она — нам. — **Авт.**).

Вот таким образом возник почти двухметровый насыпной слой площади базара.

27 октября на территории частично реконструированной Озерки открылся большой предпраздничный межрайонный базар.

Несмотря на пасмурную погоду, в этот день на базар прибыло 1200 колхозных подвод и 60 автомашин с сельхозпродукцией. 400 колхозов из 14 районов области приехали на ярмарку. Если дневной завоз мяса в обычные дни составлял 1,5 тонны, то в день открытия ярмарки его завезли 6 тонн. Цена одного килограмма мяса была от 4 до 6 рублей, десятка яиц — 3 руб., коровьего масла — 11-12 рублей.

На совещании при Базаркоме представители 108 колхозов приветствовали реконструкцию Озерного базара и внесли предложение организовать прием коллективных заявок от колхозников на покупку промтоваров и изделий кустарей.[53]

Отшумела ярмарка, завершились праздники, но еще очень далеко было до окончания работ по реконструкции базара. Благодаря удачно сработавшей командно-административной системе городским властям удалось сделать, пожалуй, самое главное в благоустройстве базара — замостить площадь, представлявшую собой на протяжении пяти десятилетий практически болото.

Предстояло произвести оплату выполненных работ. Как выяснилось после праздников, их общая стоимость по генеральному плану реконструкции составляла 5 млн. рублей. Стало очевидным, что силами и средствами одного горсовета эта реконструкция полностью за 1935 г. не может быть проведена и тем более оплачена. Обсудив ситуацию, бюро горкома приняло решение ограничиться в текущем году завершением работ первой очереди, стоимость которых, по подсчетам, составляла 1200000 руб. Причем к ним была причислена реконструкция территории и первого каменного ряда, выходящих на проспект (на главной магистрали напротив ул. Фрунзе и ул. Шмидта). Во избежание срыва Дунаевского обязали обеспечить финансирование.[54]

Наступил 1936 год. Постановлением СНК СССР от 4 февраля колхозные рынки были переданы из ведения местных органов коммунального хозяйства в ведение местных органов торговли (Народного Комиссариата внутренней торговли). Это важнейшее решение окончательно оформило рынки как предприятия по организации и обслуживанию торговли колхозов и колхозников, трудящихся-единоличников. Постановлением запрещалось расходовать средства, поступившие от разового сбора и от платы за услуги, на другие нужды, кроме потребностей управления, эксплуатации и благоустройства рынков, и использовать не по назначению торговые помещения, находящиеся на рынках городов и районов.[55]

Озерный базар, как, впрочем, и все другие базары, официально теперь именовался рынком.

Базарком сменило управление колхозными рынками города, подчиненное городскому отделу внутренней торговли (горвнуторг). Первым директором управления стал Григорий Максимович Богатырев (1908 г.р., рабочий, кандидат в члены КП(б)У с 1932 г.).

Согласно решению бюро горпарткома, в управлении была создана партийная организация. Она насчитывала 16 членов и кандидатов в члены партии. По линии профсоюза рынки были переданы из союза коммунальных работников в союз госторговли, их местным организациям было предложено провести перевыборы профорганизаторов, улучшив их качественный состав.

По решению бюро обкома КП(б)У была проведена проверка аппарата управления рынками. В его штате предлагалось заменить 19 человек: 2 уполномоченных, 3 контролеров, 6 сборщиков, 3 весовщиков, 3 рубщиков мяса, 1 заведующего мясной колхозной лавкой.[56]

Реконструкция базара продолжалась и в 1936 г. 1 февраля в капитально отремонтированном и оборудованном первом каменном ряду, выходящем на проспект, "Днепропромторг" открыл универмаг №2 "Пассаж". 10 небольших отдельных магазинов были объединены в один, отлично оформленный универмаг. Здесь продавалась мануфактура, сукно, шерсть, шелк, галантерея, парфюмерия, трикотаж, головные уборы, конфексион. Реклама

Новые павильоны по продаже рыбы и фруктов на Озерном базаре. 1936 г.

приглашала прийти сюда за покупками мужской и дамской обуви, галош, игрушек, а также музыкальных инструментов, электропринадлежностей, канцтоваров, фототоваров, посуды, мебели лучшего качества и ассортимента.[57]

Крытый торговый павильон "корабль". Озерный базар. 1936 г.

Во втором каменном ряду горжилкоопснабторг открыл новый магазин железоскобяных, москательных и строительных материалов. Там же днепропетровская облконтора "Союзконсервсбыт" открыла свой магазин. В продаже были представлены мясные и рыбные консервы, мясо, растительное и кукурузное масло, компоты, варенье, повидло, халва, томат-пюре и паста.

Реконструкция и оборудование этих магазинов проводились за счет торгующих в них организаций. К концу апреля 1936 г. бюро обкома КП(б)У во главе с секретарем Хатаевичем констатировало практически полное отсутствие средств, необходимых для реконструкции в запланированном объеме по утвержденному генеральному плану.[58] Из 5 млн. рублей было выделено лишь 1100000 руб. Предстояло, с учетом выделенной суммы, определить главные работы, без которых рынку не обойтись.

Частичное асфальтирование возле каменных рядов предполагалось осуществить за счет торгующих организаций. Особое внимание отводилось работам по водостокам на самом рынке и на прилегающих к базару улицах Чичерина, Философской и Шмидта. На рынке завершить эти работы намечалось к 20 мая, а на улицах — к 1 июня.

В поисках дополнительных средств предлагалось в ближайший срок сократить расходы на содержание управленческого аппарата рынка. На эти

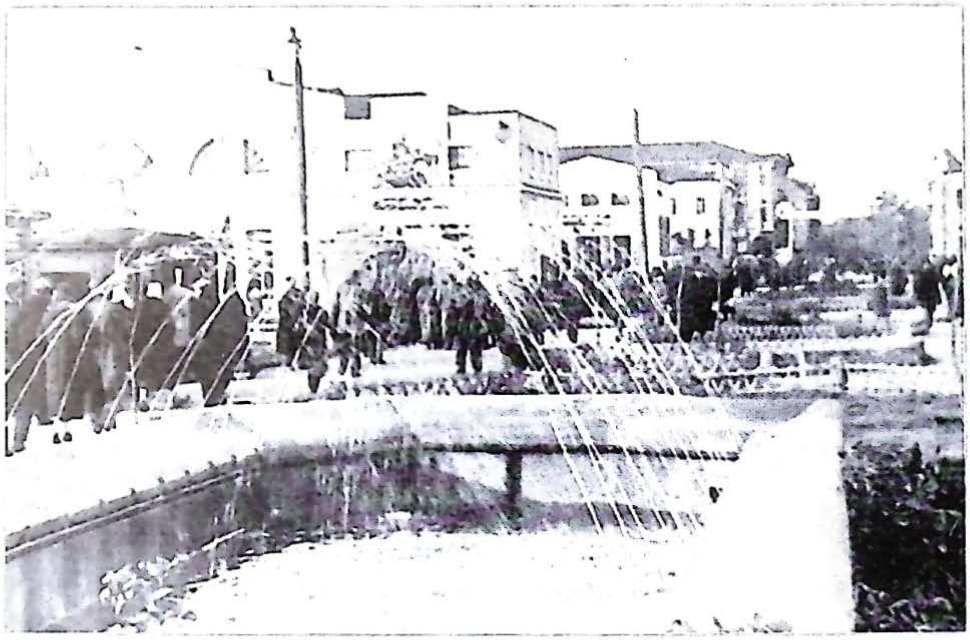

Каменные ряды и фонтаны Озерного базара. 1936 г.

же цели были обращены и доходы от разового сбора на Озерном базаре.

К 10 мая было построено 18 крытых столов ("кораблей"), магазин на 540 кв. метров. Были проложены водопроводные трубы и установлены колонки, проложено 630 метров водостоков, уложено 550 погонных метров бордюра (при плане 2000), произведена планировка 1500 куб. м подсыпки (при плане 10000 куб. м), озеленено 50% территории, упорядочены каменные магазины и колхозный мясной магазин. На реконструкцию были переданы все сверхплановые средства, полученные от взимания аренды. Окончательный срок завершения реконструкции был назначен на 1 августа[59], к началу открытия осенней ярмарки. Но ограниченное финансирование работ отрицательно сказалось на ходе реконструкции. Прошел май, июнь — а ей не было видно конца.

В июне Кировский райпартком исключил из кандидатов в члены КП(б)У директора управления рынками Богатырева Г. М. — за бесхозяйственность, зажим критики, а также грубое отношение к посетителям Озерки.

4 июля персональное дело Богатырева рассматривал горпартком. Подтвердив бесхозяйственность бывшего директора в вопросах расходования стройматериалов и финансовых средств, нетактичное поведение по отношению к отдельным сотрудникам и грубость к посетителям, повышенную нервозность и раздражительность, горком

отметил и то, что он вложил много энергии и труда в выполнение плана реконструкции рынка. Учитывая, что Богатырев искренне осознал свои ошибки и дал обещание не повторять подобного, принимая во внимание его добросовестную службу в Красной Армии с 1917 по 1927 годы и неплохие отзывы о его работе на других участках, решение Кировского РПК об исключении было отменено, Богатыреву объявили выговор с занесением в учетную карточку.[60]

Отмечая огромную важность для города Озерного базара, горпартком предложил для стимулирования премировать лучших руководителей строительных организаций, стахановцев, прорабов, отличившихся в работах, и довести это до сведения всех участников реконструкции.

К концу июля 1936 г. были полностью уложены коллекторы водостоков (стоимость работ — 250000 руб.), замощена территория и началось асфальтирование (300000 руб). 27 июля состоялось последнее заседание горпарткома, посвященное реконструкции рынка, окончание которой было намечено на 15 августа.[61] Здесь был утвержден и новый директор управления рынками — Штромберг. Его обязали завершить строительство овощных павильонов для колхозной торговли, ремонт павильонов для ручной продажи, сооружение трех фонтанов.

В августе работы — асфальтирование, установка бордюров и дождеприемников — шли полным ходом. Со стороны улицы Шмидта территорию очищали от камня, засыпали грунтом, разбивали клумбы,

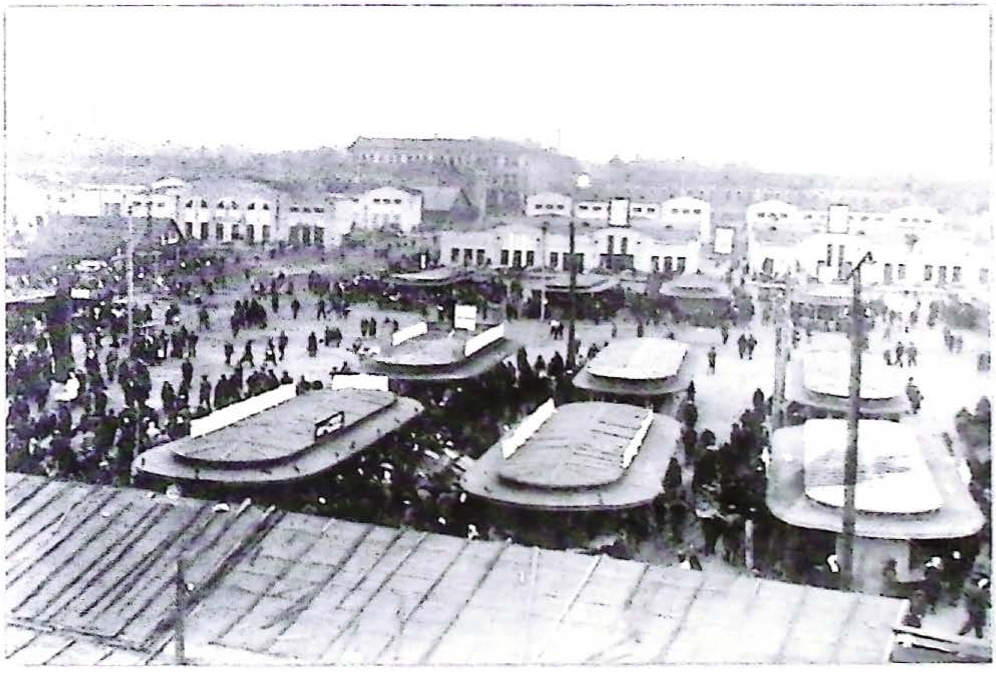

Озерный базар после реконструкции 1936 г.

садили цветы и деревья. В каменных рядах ремонтировали крыши, красили фасады.

И вот первая реконструкция советской колхозной Озерки завершилась. Конечно, многого сделать не смогли в связи с отсутствием средств - не построили крытый рынок, не снесли примыкающую ко второму каменному ряду железнодорожную ветку, не перекрыли пролет между вторым и третьим каменными рядами, не построили здание конторы управления колхозными рынками.

Но было сделано главное — замощена и заасфальтирована Озерная площадь. Засыпали все канавы и убрали многочисленные деревянные мостики, переброшенные через них, устроили водостоки и дождеприемники, без чего на протяжении многих лет со дня основания рынка ступить сюда после дождей было невозможно.

А в подтверждение, что это было действительно так, приведем случай из далекого 1886 года, описанный Кузьмой Юрчуком в местной газете "Степь":

"Кум мой Иван Кириллыч сейчас попался мне на бульваре. Ехал, говорит, я сегодня на службу на линейке, рядом со мной еврейка какая-то приезжая. Едем это мы мимо нового базара, что против магазина-то провиантского, а она и спрашивает: "А как, говорит, у вас эту речку зовут?" А там все лавки новые-то в воде стоят. Базар, говорит, построили, за места забрали, да болото-то спустить забыли. Вот и отвечай тут любопытным приезжим, как у нас речки называются. Нужно будет сынишку спросить, не говорил ли им учитель ихний т. Небесов чего о новых речках? А может, какое обязательное постановление на этот случай состоялось?"

Благоустройство рынка продолжалось до самого начала войны, но уже без участия тех людей, на чью долю выпала самая трудная работа. Начиная с середины 1936 г., волна репрессий обрушилась и на советско-торговые кадры. Сабсай, Меламуд, Броун (заместитель председателя облисполкома и председатель облплана), Ветман (директор облкоммунбанка), Папко (заведующий горфинотделом), Голубенко были осуждены по делу так называемого "украинского троцкистского центра".

В 1937 г. были репрессированы председатель облисполкома И. А. Гаврилов, первый секретарь обкома партии М. М. Хатаевич, первый секретарь горпарткома М. Л. Лейбензон, много сделавшие для проведения реконструкции Озерки. [62*]

По-видимому, перед самой войной на ул. Боброва, 2 было построено здание для управления колхозными рынками со складами и холодильниками (автор проекта — архитектор В. Самодрыга). Это здание, возможно, было частью проекта крытого рынка, разработанного в 1932 году. Тогда же Озерный рынок был переименован в Центральный колхозный рынок, но еще долгие годы после этого в документах значился как "Центральный колхозный рынок (бывший Озерный базар)".

* *Реабилитированы посмертно.*

Глава 4.

Центральный рынок в годы оккупации города (сентябрь 1941 г. — октябрь 1943 г.)

Продовольственная политика оккупантов

Продовольственная политика оккупантов в Украине имела два аспекта.

Первый — доведение до минимума потребления продуктов питания за счет сокращения их норм для жителей городов. Второй касался производителей - крестьян, которым под угрозой смертной казни предписывалось в первую очередь выполнять обязательные поставки продуктов для немецкой армии.

Основная масса продуктов питания для рейха и вермахта поступала из Украины и составляла 85% от общего объема поставок. Условия, при которых это было возможно, четко оговаривались в письме инспектора по вооружению — начальнику отдела вооружений вермахта:

"..Изъятие из Украины сельскохозяйственных излишков с целью поставки рейху возможно только при условии, если внутреннее употребление на Украине будет доведено до минимума. Это может быть достигнуто такими мерами:

1. уничтожение лишних едоков (евреев, населения больших украинских городов),

2. путем максимального сокращения продовольственных норм украинцев — жителей городов".[1]

Правитель Украины Эрих Кох целенаправленно ограничивал поступление продуктов питания в города и утверждал, что украинские промышленные центры не нужны Германии, ей нужна Украина аграрная. Расстрелы и уничтожение городского населения стали рядовым явлением в период оккупации. Этому "способствовало" и обеспечение продуктами горожан, что называется, на грани выживания.

Для гражданского населения были приняты общие нормы отпуска продуктов на душу населения в день (они держались в секрете): хлеб — 130 г, сахарная свекла — 200 г, пшено или гречневая крупа — 50 г. Это для тех, кто не работал на пользу Германии.

А для работавших: пшено — 50 г, капуста —100 г, сахарная свекла — 500 г, морковь — 40 г, лук — 5 г, столовая свекла — 10 г, соль — 10 г, мясные отходы или пищевое масло — 5 г, ячмень или жито вместо кофе — 5 г.[2]

Неработающие жители городов получали продукты по карточкам, работающие — на своих предприятиях. Регулярно выдавался только хлеб, норма выдачи которого постоянно снижалась. Уже в 1942 г. она составляла 200 г, а работающим — 600 г в неделю на человека. Старикам-инвалидам и малолетним иждивенцам часто отказывали в выдаче продуктовых карточек.

Так, в Днепропетровске в июне 1942 г. 17938 стариков-инвалидов и 2700 малолетних иждивенцев не получили в течение месяца вообще ничего.[3]

Многие продукты предназначались только для вермахта — в первую очередь мясо, жиры, картофель, сахар, спирт, зерно, птица, яйца, молоко, кондитерские изделия. Торговать ими можно было на рынках, но только после выполнения обязательных поставок. Поставки почти всегда не выполнялись, поэтому торговля этими продуктами на базарах была чрезвычайно мизерная, зато по непомерно высоким ценам. Торговали из-под полы, опасаясь, что полицейские конфискуют товар.

Уже в ноябре 1941 г. горожане в поисках продуктов питания двинулись в села. Но эти попытки были пресечены. Приказом коменданта всем гражданам было запрещено вывозить продукты за пределы места проживания их владельцев.[4] Таким образом, горожане не могли покупать продукты в селах, а крестьяне — продавать их в городах.

В январе 1942 г. распоряжением областного комиссариата была запрещена любая свободная торговля или обмен продуктами, а также убой домашних животных. Получить продукты можно было исключительно через систему распределения торговых отделов городских управ. Для каждого забоя скота нужно было получить индивидуальное разрешение. Незаконный забой (т.е. без разрешения) рассматривался как военно-хозяйственное преступление, и в особых случаях наказанием могла быть смерть через публичное повешение.[5]

А что же базары? Они закрывались, поскольку свободная продажа продуктов на них ограничивалась, а порой и вовсе запрещалась. Работа базаров регламентировалась специальными распоряжениями, в которых предписывались дни недели, часы работы и места расположения торговли.

Нарушать приказы запрещалось: "Кто в другие дни или в др. местах будет принимать участие в базарных операциях в качестве продавца или покупателя — будет наказан, а продукты и предметы будут конфискованы".[6] Запрещался выезд на базары автомашин или подвод.

Но, несмотря на запреты, базары все же функционировали. Это объяснялось стремлением населения хоть как-то выжить в кошмарных условиях оккупации. Деньги нужны были и сельским жителям — на покупку одежды, инвентаря, предметов первой необходимости. И хотя каждый выезд селян на базар был связан с риском — могли отнять продукты, отправить в Германию в качестве рабочей силы, — люди шли на базары. В 1942 году базарные площади нередко становились местами облав. Оккупанты охотились за молодежью для отправки в Германию. Это непоправимо навредило деятельности базаров - крестьяне и торговцы совсем перестали торговать на рынках. Росли и денежные сборы за право торговли в пользу управления городов: с ремесленников и кустарей ежемесячно взыскивали по 100 рублей с каждого, а с торговцев — по 200 рублей.

Общая ситуация с обеспечением продуктами питания жителей

оккупированной фашистской армией территории заметно отличалась от положения, сложившегося в Днепропетровске. Базары здесь работали, работой этой руководили, ее контролировали, а если верить сохранившимся документам Украинской вспомогательной управы, базары даже благоустраивались, более того - открывались новые. Все это происходило на фоне постановления №27 городской управы от 8 ноября 1941 г. о категорическом запрете торговать и обмениваться сельхозпродуктами.

Работа базара

Осенью 1941 года, после оккупации города немецкой армией, было создано управление базарами (позже — бюро). Располагалось оно в доме №1 по улице Игнатьевской (угол ул. Боброва и Центрального рынка). Ему подчинялось 11 базаров города: ПДВ, Центральный, Чечелевский, Троицкий, Новокодацкий, Казанский, Кооперативный, Диевский (3 базара) и Конный рынок.[7] Согласно распоряжению оккупантов, они работали только по вторникам, четвергам и воскресеньям. Самая крупная торговля продуктами проводилась на Диевском и Центральном базарах. На других продуктовые базары были небольшими — сказывалось отсутствие транспорта для привоза продуктов в город. Продажа носильных вещей в основном проходила на Центральном базаре, часть которого была отведена под рынок ПДВ. Его иногда посещало до 20 тысяч человек. Организованная здесь комендатура от полиции вместе с дирекцией рынка вела борьбу со спекуляцией.[8]

Среди всех городских базаров Центральному уделялось больше внимания чем другим. Истории Озерки даже была посвящена статья в оккупационной "Дніпропетровській газеті".[9] "Слава Озерки в начале 20-го века была огромной. Но этой славе нельзя было завидовать: много темных событий происходило тут", — писал неизвестный автор.

Уже в IV квартале 1941 г. Озерке отводилось важное место в финансовых планах управы. Из 227 тысяч рублей планируемых доходов с рынков города 56 тысяч (плюс 8 тысяч с заезжего двора) должно было быть собрано на Центральном базаре.[10]

Для увеличения привоза продуктов директора рынков лично выезжали в села, беседовали с крестьянами, разъясняли им условия торговли. К рождественским праздникам 1942 года привоз на базары увеличился. Несмотря на сильные морозы, торговля велась на 70-80 столиках (раньше на 8-10). В продаже были овощи, мука различных сортов, крупы, горох, фасоль, небольшое количество птицы и молока, но по очень высоким ценам. Кстати, цены на основные продукты устанавливались распоряжением управы. В феврале 1942 г. наивысшие цены были такие: соль — 20 коп., сахар белый — 5 руб., желтый — 4 руб., горох — 3 руб., фасоль — 3,10 руб., крупа пшеничная — 3,40 руб. ячменная — 2,0 руб., гречневая — 2,70 руб., кукурузная — 1,60 руб., мука ржаная — 1,30 руб., пшеничная — 1,60 руб., кукурузная — 1,30 руб.[11]

В мае 1942 г. по требованию санитарного отдела управы на Центральном базаре открывается лаборатория для проверки качества пищевых продуктов. Штат ее состоял из лаборанта, препаратора и санитара.[12]

В июне пищеторг открыл на рынках 38 лотков и магазинов для продажи овощей. Упорядочивалась система торговли, были вывешены указатели с нумерацией рядов и правил торговли на базарах, она разделялась по видам продуктов. Ликвидировалась продажа на улицах, тротуарах, увеличивалось число столов.

Во втором квартале 1942 г. доход от городских базаров составил уже 772 тысячи рублей, из них от Центрального — 300 тысяч рублей.[13]

По разрешению штадткомиссариата на площади возле 4-го Мандрыковского спуска открылся базар для продажи населению различных пищевых продуктов. Второй базар был открыт на площади Центрального рынка возле толчка — здесь торговля шла только с рук, без мест.

По материалам бюро базаров, местовой сбор только за декабрь 1942 г. на Озерке составил около 220 тысяч рублей.

Финансовые документы управления базарами свидетельствуют о постоянном перевыполнении планов сборов за право торговли. Рост этот происходил не за счет увеличения числа торгующих (их количество постоянно уменьшалось), а лишь за счет увеличения ставок разового сбора. Так, если в сентябре 1941 г. он составлял 5-6 рублей с одного торгующего, то в октябре 1941 г. доходил до 300 рублей.[14]

В 1942 году при плане базарных сборов 2675 тыс. рублей было получено 3897,3 тыс. Деньги передавались в бюджет и частично шли на нужды самих рынков — зарплату сотрудникам, хозяйственные расходы, благоустройство, содержание транспорта, приобретение имущества и инвентаря. Здесь старались максимально сократить расходы. Из 766,2 тыс. руб., выделенных на эту статью в 1942 г., было израсходовано лишь 558,8 тыс. руб.[15]

Время от времени базары подвергались проверкам со стороны городской управы. 7 мая 1943 года заместитель председателя управы Кокольский и заведующий торготделом Борисенко вместе с оберинспектором Тильманом, посетив Центральный базар и базар по продаже домашних вещей, установили ряд нарушений правил торговли и налогообложения.

Так, например, на продуктовом базаре торговали домашними вещами и изделиями, что постановлением управы запрещалось. При продаже продуктов продавцы не всегда пользовались весами и мерами. Сборщики местового сбора не проверяли наличие разрешений и патентов у лиц, торгующих собственными изделиями - ведрами, бочками, корзинами, казанами, ситами. Несмотря на запрет торговли кондизделиями, продажа конфет, бубликов, пирожков продолжалась. Выявили ряд торговцев, не оплативших местовой сбор из-за безответственного отношения сборщиков к исполнению своих обязанностей. На протяжении двух часов представители управы не встретили ни одного сборщика, а заведующего базаром домашних вещей пришлось специально вызывать из конторы, хотя он

должен был лично проверять работу аппарата на базаре и следить за порядком. В молочном ряду у продавцов обнаружили три талона за 3 мая, которые, по их заявлению, они получили в тот день, 7 мая.

По результатам проверки был подготовлен приказ председателя управы Соколовского. Заведующим базарами ПДВ - Нетруде и Центральным - Безуглову были объявлены строгие выговоры. Контроль и досмотр за торговлей на базарах был поручен торготделу хозяйственного управления. Все нарушители ее правил подлежали регистрации и учету с последующим наказанием.[16]

В оккупационный период в городе открылось 37 частных магазинов, в основном по торговле мебелью, предметами домашнего обихода и хозтоварами. Их владельцами на Озерном базаре были Кухтенко (железоскобяной магазин), Хоришко и Галайда, Боядецкий (мебельный), Конюченко (краски), Самодрыга и др. Большинство из них раньше торговлей не занимались, товаров не знали, а некоторые вели дело со спекулятивным уклоном и не заслуживали доверия. В августе 1943 года 9 таких магазинов на Центральном рынке было предложено закрыть.[17]

Работать, чтобы выжить. Сотрудники базара

Война поставила жителей оккупированного Днепропетровска перед проблемой: как выжить? Для обычного человека сохранение собственной жизни было уже везением. Необходимость найти работу, чтобы прокормить себя и свою семью, — вот главный мотив участия рядовых горожан в работе органов оккупационной власти, каким было и бюро управления базарами. Работая здесь, сотрудник получал хлебную карточку не только на себя, но и на иждивенцев - неработающих членов своей семьи, прежде всего детей.

Основными участниками базарных операций - продажи и покупки - были местные жители, для которых, по сути, и работали базары, обслуживаемые местными сотрудниками.

Согласно штатным расписаниям в бюро управления базарами в IV квартале 1941 г. было 135 сотрудников, во II квартале 1942 г. — 127, в марте 1943 г. — 83.[18] Но реально работаюших было гораздо меньше — базары работали плохо, с перебоями. С увеличением норм обязательных поставок привоз продуктов на базары постоянно сокращался.

На Центральном рынке в IV кв. 1941 г. работало 25 сотрудников (директор, он же начальник управления базарами; заместитель, он же зам. начальника управления; зав. камерой хранения, кладовщик, весовой мастер, 4 сборщика, 4 сторожа, 1 бригадир уборщиков, 10 уборщиков, 1 истопник). В I кв. 1942 г. здесь работало 19 сотрудников, в январе 1943-го — 18 (зав. базаром, 10 сборщиков, 1 весовщик, 2 уборщика, 3 сторожа, 1 контролер).

Кто же конкретно эти люди? Сохранилась "Ведомость о сотрудниках Днепропетровского Бюро Управления Базаров по состоянию на 18 июля 1942 г." Она содержит сведения о 58 работниках городских базаров — фамилии, имена, биографические данные: год рождения, национальность, специальность, семейное положение, наличие иждивенцев, домашний адрес.[19] Из них 6 человек - сотрудники бюро управления во главе с заведующим Григорием Терентьевичем Вахненко (по специальности — преподаватель, украинец, 1888 г.р., женат, имел взрослого ребенка). Счетовод бюро — О. С. Обухова, жена репрессированного.

На Центральном базаре работало 12 человек, на рынке ПДВ - 9 человек, на Троицком базаре — 7, на Кодацком — 4, на Лагерном — 10, на Чечелевском — 6, на Диевском — 4. Таким образом, реально из 11 базаров города работали только 7, более всего сотрудников было на Центральном — 12, и, учитывая, что здесь же был рынок ПДВ — плюс еще 9 человек.

Из 58 сотрудников базаров — 36 мужчин. По национальности они распределялись следующим образом: украинцев — 41, русских — 13, белорусов — 3 и одна полька. По видам работ: более всего было сборщиков — 23 человека, по 8 — уборщиц и сторожей, 7 — зав. базарами, по 2 — шофера и ездовых, по одному — весовщик и весовой мастер. Бухгалтер, счетовод, кассир, нумеровщик, деловод — в бюро базарами. Отсутствие рубщиков мяса в "Ведомости..." свидетельствует, что мясо на базарах не продавалось.

На Центральном базаре работало 5 сборщиков, 2 уборщицы, 1 весовой мастер, 1 весовщик, 2 сторожа и зав. базаром.

Средняя заработная плата — 250 рублей в месяц.

Заведующим базаром был Павел Иванович Авраменко, по специальности — машинист паровоза, украинец, 1903 г. р., женат, имел троих детей. Из пяти сборщиков — двое мужчин, одному из которых — В. Гаманцу — было 18 лет (моторист-рулевой). Сборщица Е. Ф. Ягунова имела двоих детей — 7 и 14 лет; трое детей было у весового мастера Г. Хорольского (слесарь), двое — у весовщика Д. Сокарева, двое — у сторожа М. Горбачова.

Заведующим базаром ПДВ был Андрей Нетруда, рубщик мяса. Сборщик П. Головатенко имел троих детей, а сторож этой части базара Г. Шароков — четверых. Почти все сотрудники были женаты или замужем и жили в районе рынка — на улицах Шмидта, Боброва, Извилистой, Произвольной, Комсомольской.

Как удалось установить из архива личных дел ЦР, многие из них работали здесь еще до войны и, что небезынтересно, одними из первых были приняты на работу в управление рынками в ноябре 1943 г., после освобождения города. Это М. Н. Нехай, работающая на рынке уборщицей и сборщицей с 1927 года; А. С. Сергиенко, уборщица на ЦР с 1939 г.; Е. Ф. Ягунова, сборщица на Центральном базаре с 1934 по 1941 г. — так указала она в автобиографии, работу в период оккупации скрыла, а в 1943 г. опять поступила сборщицей в Управление колхозными рынками. [20] С 1934 года

работала на рынке Владислава Коханова, 1897 г.р., полька, образование 3 класса. Во время оккупации была сборщицей на рынке ПДВ, а с 1 ноября 1943 г. ее приняли сборщицей Центрального базара.[21]

После войны работали на рынке сотрудники бюро А. И. Михальченко, Н. В. Гриц, В. П. Юркевич, М. П. Яковицкая. Но это была уже другая работа — на бюджет освобожденного города, на скорейшую победу над врагом.

Разгул спекуляции накануне освобождения города

В начале февраля 1943 г. в Днепропетровск прибыло значительное количество немецких воинских частей. В связи с этим спрос на продукты питания резко возрос, а вместе с ним на базарах подскочили и цены на продукты питания, а также на домашние вещи. Причем в отдельные дни цены торговцы взвинчивали до невероятных, порой фантастических размеров. Так, печеный хлеб стоил 500-600 руб. буханка, масло коровье — 2000 руб. за килограмм, сало свиное —1800 руб., ведро картофеля — 1000 руб., стакан соли — 100 руб., курица — 900-1000 руб., литр молока — 140-150 руб. Из носильных вещей: костюм ношеный — 40-50 тыс. руб., брюки старые — 10 тыс. руб., пальто теплое — 60 тыс. руб.

Об этом сообщил в тайном срочном письме председателю вспомогательной городской управы заведующий бюро управления базарами Г. Вахненко.[22] Для борьбы со спекулянтами он созвал специальное совещание заведующих базарами вместе с контролерами и сборщиками, но позитивных результатов это не дало. Сотрудники не имели никаких прав на установку твердых цен и специальных методов, способов борьбы с лицами, которые поднимали цены до спекулятивного уровня.

Вспомогательная управа поспешила объявить главными организаторами спекуляции большевиков и евреев. На улицах города, базарных площадях, в местных газетах появились листовки-лозунги, призывающие к борьбе со спекулянтами:

"Хто збільшує ціни на ринку — шкодить українському народу! Тільки більшовики зацікавлені у збільшенні цін на життєво-необхідні продукти харчування".[23]

"Спекулянти — злодії й саботажники".[24]

"Спекулянтам — агентам жидо-більшовиків, ворогів українського народу, немає помилування, їх чекає цілковите знищення".[25]

По указанию управы, бюро базаров с помощью полиции арестовывали, штрафовали спекулянтов, отбирали у них товары и продукты, и, как результат, — цены к концу февраля заметно понизились. Сообщая об этом населению, управа обращалась с просьбой помочь искоренить спекулянтов и наладить нормальную работу всех базаров: "Укажите этих подстрекателей и сообщите о них в СД — в ближайший район полиции".

Распространившиеся в городе слухи имели под собой основание. В январе 1943 года немецкая армия понесла крупнейшее поражение под Сталинградом и начала отступление. Отступая, немцы забирали с собой или уничтожали запасы продовольствия. Жители городов, узнав об этом, стремились закупать продукты про запас. Пройдет еще несколько месяцев - и в октябре 1943 года Днепропетровск будет освобожден Красной Армией. При этом город подвергнется значительным разрушениям, которые не минуют и базары.

Глава 5

Озерка — Центральный колхозный рынок. 1943-1985 гг.

Трудные сороковые годы

Пока шла война

Оставляя город, враг разрушал все: жилые дома, здания школ, больниц, учреждений, промышленных предприятий. Гитлеровцы взорвали и сожгли 187 многоэтажных домов на центральном проспекте имени Карла Маркса - он пострадал особенно сильно. Разрушен железнодорожный вокзал, мост, груду развалин представлял собой участок проспекта, где был расположен Центральный рынок. Пустыми глазницами смотрели на посетителей Озерки здания каменных торговых рядов вдоль проспекта — без крыш, дверей, рам, перегородок. Лежал в развалинах первый от проспекта каменный ряд магазинов "Пассаж"*. Практически полностью были сожжены все деревянные лотки, лавки, столы, рундуки, скамьи и даже деревья. Нарушены системы водоснабжения, канализации и освещения рынка.

С первых дней освобождения возродился исполком городского Совета депутатов трудящихся, его отделы и управления. 1 ноября 1943 года приступило к работе и управление колхозными рынками во главе с Ольгой Дмитриевной Шепотько. Приказом № 1 на Центральный рынок были зачислены первые четыре сотрудника - сборщицы В. Коханова, М. Нехай, А. Михальченко, М. Яковицкая.[1] Временно исполняющим обязанности директора стал Николай Пантелеймонович Рубан. А всего в ноябре 1943 года на Центральном рынке уже работало 18 человек - сборщицы, весовщицы, контролеры, уборщицы, ездовой.[2]

В условиях разрушенной системы снабжения продовольствием и промтоварами базары были основными местами города, где постоянно растущее население областного центра могло приобрести предметы

ширпотреба и продукты питания. Поэтому в числе первых десяти документов горисполкома под председательством Павла Тихоновича Винника было

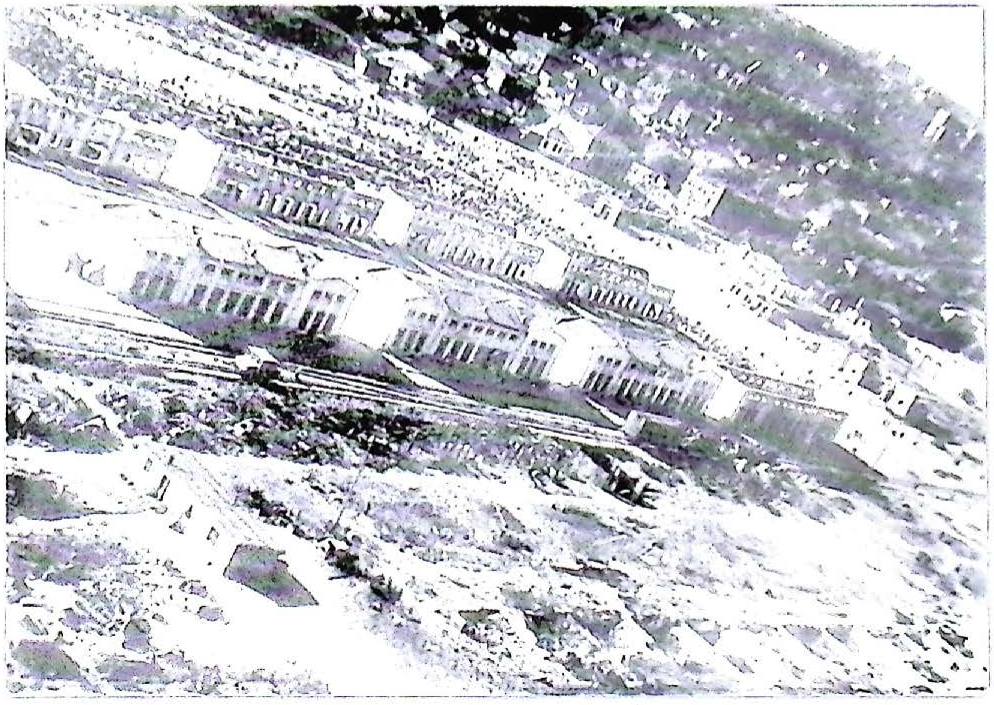

Площадь Центрального рынка после освобождения города. Снимок с самолета

принято решение "Об отводе места для рынков"[3]. Для 11 рынков - 9 в городе и 2 на Амуре и в Нижнеднепровске — были определены торговые площади*.

Под Центральный рынок отвели и утвердили место бывшего Озерного базара. Этим же решением горисполком обязал всех торгующих граждан и руководителей торгующих организаций продавать продукты первой необходимости, а также вести торговлю с подвод и автомашин только в специально отведенных для этого местах, не допуская здесь продажи топлива, керосина, домашних вещей и табака.

В декабре 1943 г. в городе фактически действовали 8 рынков с 68 торговыми точками. Их них 52 торговые точки были на Центральном рынке. В ноябре рынок сдал 4 точки в аренду артелям, 9 — представителям частного сектора. Остальные 39 требовали серьезного ремонта. С 27 ноября по 21 декабря за право торговли на Центральном рынке было собрано 348655 рублей (на всех рынках — 641 тысяча рублей)[4].

Положение Центрального рынка стало предметом обсуждения исполкома

* *Рынки — Нижне-Красный, Чечелевский, Лагерный, Кайдацкий, Диевский №1 и №2, "Клинчик", ПДВ (продажа домашних вещей — толкучка), Амурский, Нижнеднепровский.*

Вид Центрального рынка с проспекта им. К.Маркса. Весна 1944 г.

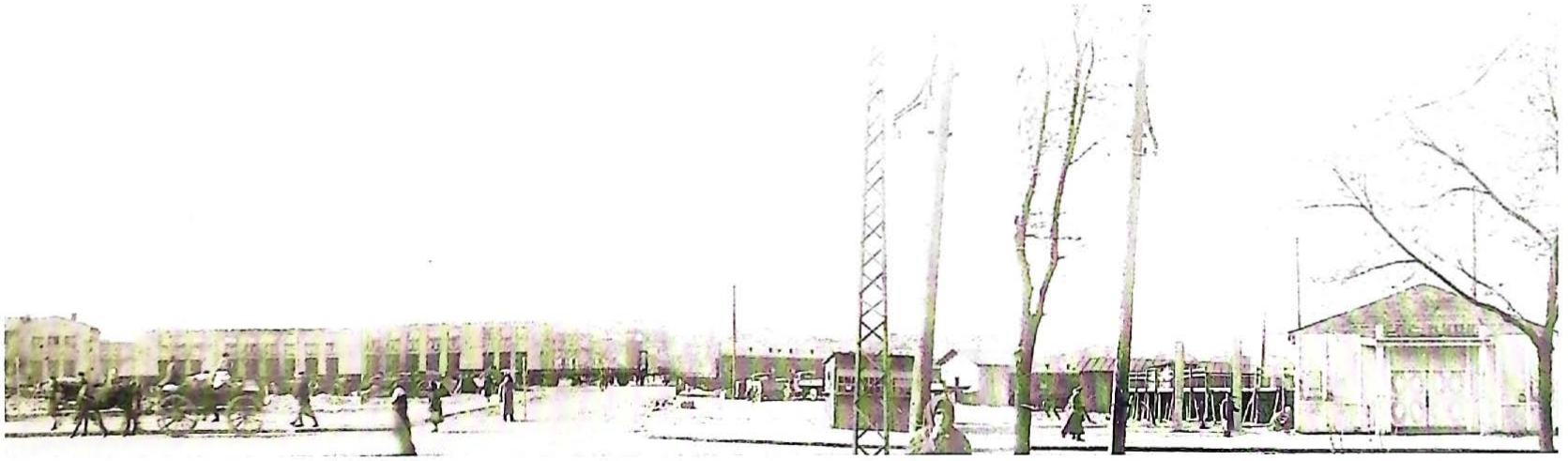

ул. Чичеринская.

Кировского райсовета депутатов трудящихся 24 декабря.[5] Как возобновить работу рынка и восстановить его? Прежде всего необходимо было организовать санитарную станцию и закрепить за ней санитарных врачей для проверки продуктов питания, заключить договора на привоз сельхозпродуктов из пригородных колхозов, добиться ликвидации пропусков при взимании местового сбора. Было решено просить облисполком выделить бумагу для печатания единых талонов разового сбора. Для приезжающих колхозников нужно было организовать работу "Дома колхозника", а для поддержания порядка и борьбы со спекулянтами, торгующими государственным имуществом, организовать комендатуру районной милиции. Директора рынка обязали к Новому году привести площадь рынка в надлежащее санитарное состояние.

В декабре 1943 г. штат рынка состоял уже из 24 человек (6 контролеров, 12 сборщиц, 5 уборщиц), а ушедшего в ряды Красной Армии Н. П. Рубана сменил новый директор — Иван Гаврилович Жилюк[6] (см. снимок на стр. 102).

Иван Гаврилович был старейшим работником рынка. В автобиографии в 1943 г. он писал: "8 января 1914 года я был по моей просьбе переведен помощником смотрителя (ныне директор) Озерного базара, моя работа заключалась в следующем: был счетоводом-кассиром, получал деньги также за аренду деревянных помещений".[7] Сам он родом с Холмщины, из семьи батраков, окончил трехклассное сельское училище в 1893 г. Умение читать, писать и считать пригодилось, когда приехал в Екатеринослав. Здесь работал уборщиком в духовной семинарии, а затем курьером в городской управе, откуда и попал на базар, где проработал до 1929 года. С началом коренных преобразований на базаре перешел в горкоммунхоз, а с упорядочением работы советского колхозного Озерного базара в 1934 г. стал референтом по аренде торговых помещений на Озерке. С 1939-го по 1941 годы работал в управлении колхозными рынками — плановиком-статистиком по завозу сельхозпродуктов. К началу войны ему исполнилось уже 58 лет, во время оккупации был безработным и чернорабочим в Днепропетровске.

После освобождения города как человек, имеющий соответствующий опыт, был назначен директором Озерки. Поработал недолго. Существовавшая тогда практика переброски сотрудников с одного места на другое "забросила" его в кресло директора Лагерного рынка, а бывший директор Лагерного Иван Петрович Исаченко стал директором Центрального.

И. Г. Жилюк трудился в системе рынков до 1957 года: директором Лагерного рынка, учетчиком на Центральном (1948-1949 гг.), плановиком управления колхозными рынками. За образцовую трудовую дисциплину и хорошую работу имел много благодарностей и был неоднократно премирован.

А между тем война продолжалась. Для окончательного освобождения Украины и СССР от немецких захватчиков требовался упорный труд многих тыловиков. А чем мог помочь в этом рынок? Организацией снабжения продуктами питания рабочих, восстанавливающих промышленные

предприятия, воинов, находящихся на лечении в эвакогоспиталях. Собранные от услуг на рынке деньги шли на восстановление города. Финансовый план I квартала 1944 года Центральный рынок выполнил на 102%. Отмечая этот факт как проявление энергии и желания помочь стране в окончательном разгроме фашистских захватчиков, управление колхозными рынками объявило благодарность его директору Ивану Петровичу Исаченко.[8]

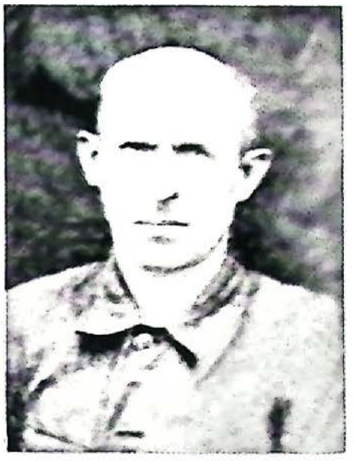

Иван Петрович Исаченко

С наступлением весны вопрос о санитарном состоянии рынка резко обострился. Для его уборки было проведено несколько субботников. 8 апреля работники всех рынков города во главе с директорами приняли участие в очистке площади Центрального от ила и мусора разрушений.

18 апреля горисполком предложил комиссии при Кировском исполкоме райсовета в счет работ по восстановлению города привести в надлежащее санитарное состояние Центральный рынок - убрать всю наносную грязь и провести подготовительные работы для замощения разрушенных частей площади, восстановления сгоревших и разрушенных помещений.

Предстояло замостить 1000 кв. м площади рынка, произвести ремонт всей водопроводной сети, установить 350 погонных метров прилавков для ручной продажи пищевых продуктов.[9]

Рынку требовались торговые помещения для колхозной и встречной торговли, но они были отведены под склады и казармы войсковых частей, а холодильники, камеры хранения колхозных продуктов и конторские помещения управления рынков (ул. Боброва,2) были заняты трестом "Маслопром". Решением исполкома горсовета эти организации следовало вывести с территории рынка, а в освободившихся помещениях провести капитальный ремонт и организовать торговлю. Но это решение не выполнялось. Еще с войны на рынке оставались помещения, арендуемые частными лицами, предполагалось расторгнуть эти договора и передать помещения для организации встречной торговли. Предстояло возобновить систему заключения договоров с колхозами на привоз сельхозпродуктов.

Для ежедневного вывоза мусора и подвоза колхозных продуктов со станции, пристани и причальных пунктов разрешено было приобрести 12 лошадей с упряжью. Не хватало щелока и мыла для мытья прилавков, столов, хлопчатобумажной ткани для санспецодежды, транспорта, весов и гирь, измерительных приборов.

Летом на территории рынка были временно размещены конструкции передвижного цирка шапито, лодки-качели. 29 августа был установлен

сигнальный флаг, подъем и спуск которого сообщал об открытии и закрытии рынка. Парикмахерская, принадлежавшая управлению рынками, оказывала услуги по такому прейскуранту: перманент — 100 рублей, горячая прическа — 20 рублей, мужской перманент — 50 рублей, стрижка — 5 рублей, окраска бровей — 20 руб., холодная завивка —10 руб.

Ежеквартальная сумма разового сбора по всем рынкам города составляла 7000000 руб., из них на вторую половину 1944 г. было отпущено на капитальный ремонт и приобретение различного инвентаря для всех рынков 370000 рублей. Это очень мало, учитывая, что рынки были почти полностью разрушены, и о какой-нибудь их материально-технической базе вообще не стоило и говорить. Главным богатством базара пока были его сотрудники. Люди, познавшие ужасы войны на фронте или в тылу, ценили отвоеванный мир и спешили возобновить нормальную жизнь.

Сборщиком-весовщиком рынка в 1944 году работала Мария Трактовенко. В автобиографии она писала: "После освобождения города я приехала к себе на родину. Желаю работать для блага нашей родины, для дальнейшего разгрома врага".[10] Рубщиком мяса был Дмитрий Семенович Титаренко, настоящий специалист — с 1935 г. он работал в Днепропетровске подворным забойщиком скота и рубщиком мяса на Центральном рынке.[11] С 25 ноября 1943 г. здесь трудились сборщицы Л. И. Мартынова и Р. С. Старшова 24 ноября на должность возчика был принят Андрей Кукуруза с собственной лошадью.[12]

Сотрудникам рынка приходилось помимо основной деятельности заниматься еще и уборкой, а в порядке общественных работ — благоустройством и ремонтом рынка. Приказом по рынку сборщики должны были оказывать содействие милиции в выявлении спекулятивных элементов. Сотрудников направляли убирать урожай, заключать договора с колхозами на привоз продуктов, строить железнодорожный мост и автозавод. Начиная с 1944 года, управление рынками применяло систему перемещения оперативных работников с одного рынка на другой — "для пользы службы", "для оживления работы".

И это при том, что работников на рынке, особенно оперативных, было крайне недостаточно. Государственная Штатная комиссия при СНК СССР установила для Центрального рынка штат в 19 человек, которые не могли обеспечить поставленных перед ними задач по выполнению разового сбора, сбора за услуги, содержанию рынка в надлежащем состоянии, обслуживанию колхозов и колхозников. Для нормальной работы здесь необходим был штат в 72 человека.

В ноябре 1944 г. горисполком просил исполком областного Совета войти с ходатайством в Государственную Штатную комиссию о пересмотре штатов колхозных рынков города Днепропетровска. Центральный рынок просил увеличить штат на 25 сборщиков, 7 контролеров, 11 весовщиков, 8 рубщиков, 1 учетчика, 1 конюха (плюс 53 единицы).[13] Но пройдет еще два года, прежде

чем штат рынка, оплачиваемый за счет госбюджета, увеличится. А пока дополнительный штат содержался за счет местных средств и на 1 января 1945 г. составлял 93 человека (30 сборщиков, 6 рубщиков и т. д.).[14]

С 5 декабря 1944 г. Указ Наркомторга предписывал взимать разовый сбор со всех торгующих на рынке, независимо от наличия у них арендных договоров на занимаемые торговые помещения. Исключение делалось лишь колхозам.

4 февраля 1945 года аппарат горфинотдела, горторготдела и депутаты городского Совета устроили внезапную проверку взимания разового сбора. Было установлено, что по Центральному рынку разовый сбор не получен с 95 торгующих, а на рынке ПДВ не имели талонов разового сбора 70-80% торгующих.[15] Горисполком обязал горторготдел контролировать работу сборщиков. План первого квартала не выполнили все рынки города, но особенно отставал Центральный. За систематическое невыполнение плана разового сбора были уволены 4 сборщицы. Для передачи лучшего опыта передовых сотрудников на рынке организовали проведение ежедневных пятиминуток. Горисполком включил УКР в разнарядку на получение промтоварных талонов. За уклонение от уплаты разового сбора начальнику милиции города рекомендовали накладывать штраф до 100 рублей на торгующего.

В сентябре 1945 г. рынок ПДВ, располагавшийся возле первого сгоревшего каменного ряда, был переведен на площадь между вторым и третьим рядами каменных корпусов. На ее расчистке трудились 100 человек. За отличную работу по переводу рынка на новое место была объявлена благодарность и. о. директора рынка С. М. Милявскому. Однако финансовый план к ноябрю не был выполнен. Для улучшения работы Центрального рынка директором был назначен М. В. Дашевский.

31 декабря 1945 г. в 10 часов утра он доложил о выполнении годового финансового плана. За образцовую работу были премированы 25 сотрудников. Управление рынками выделило 3000 рублей на проведение вечера ударника труда.[16] Еще 3500 рублей было выдано в распоряжение директора Центрального рынка для премирования лучших работников-ударников в первом квартале 1946 года.

В 1946 году был принят "Закон о пятилетнем плане восстановления и развития народного хозяйства Украинской ССР на 1946-1950 гг.". В первую очередь возрождались тяжелая промышленность и железнодорожный транспорт. Чтобы успешно реализовать эти планы, нужно было прежде всего обеспечить население продовольствием и товарами массового потребления. Поэтому партия и правительство придавали огромное значение развитию колхозной торговли и созданию соответствующих условий для нее, привлечению торгующих на рынки. Предусматривалось обеспечить дальнейшее развитие колхозной торговли — восстановить и расширить сеть колхозных рынков, организовать широкую продажу на них промышленных товаров крестьянского спроса.

Первую годовщину Великой Победы коллектив Центрального рынка встречал с большим воодушевлением. Накануне Первомая на базаре состоялась первая послевоенная предпраздничная колхозная ярмарка. Приведению рынка в надлежащее санитарное и эстетическое состояние уделили много внимания: было завершено сооружение двух входных парадных ворот — со стороны улицы Шмидта и улицы Кренкеля, оборудованы специальные стенды и эстрада для артистов и оркестра. С помощью Кировского райисполкома всю территорию рынка очистили от ила, грязи и мусора, выполнили внутреннюю и наружную окраску всех магазинов, павильонов, лотков и ларьков. Для обеспечения встречной торговли было завезено ширпотреба, шелковых, шерстяных, хлопчатобумажных тканей на 2,5 млн. рублей. В районы области были направлены ответственные работники для форсирования завоза сельхозпродуктов.

Ярмарка, проходившая с 23 по 30 апреля, оказалась удачной. К 8 мая Центральный рынок выполнил и перевыполнил финансовый план. Начальник управления рынками Г. Богатырев поздравил коллектив: "Поздравляю весь коллектив с Великим Днем Победы и выражаю полную уверенность, что Закон о Сталинской пятилетке, направленный на восстановление народного хозяйства, нами, как патриотами своей любимой Родины, будет претворяться в жизнь путем выполнения и перевыполнения поставленных задач по сбору средств на восстановление нашего города, разрушенного немецкими варварами. Ко всенародному празднику - Дню Победы отмечаю исключительно энергичную, напористую, добросовестную работу коллектива Центрального рынка по выполнению и перевыполнению планов, за что и передаю коллективу Центрального рынка Красное переходящее знамя и от своего имени объявляю благодарность всему коллективу".[17]

Но тут в естественный ход событий вмешалась стихия: начавшаяся в июне засуха, а вслед за ней голод пагубно отразились и на работе Центрального рынка.

Голод 1946 -1947 годов

Пострадавшие за годы оккупации земля, материально-техническая база и племенное стадо не давали возможности колхозам и совхозам в первые послевоенные годы полностью обеспечить население продовольствием. Завоз сельхозпродуктов на рынок был небольшим. Объяснялось это еще и тем, что у крестьян оставался минимум излишков продуктов и не хватало времени для поездки на рынок. Сама поездка на базар была нелегкой задачей. Весной и осенью грунтовые дороги раскисали, превращаясь в непреодолимую преграду. Бензин был еще дефицитом, поэтому и цены на сельхозпродукцию оказывались высокими, процветала спекуляция. Однако колхозная торговля все-таки помогала облегчить снабжение горожан.

Послевоенные трудности осложнились жестокой засухой. В южных и восточных областях температура воздуха достигала +60°С. В колхозах Украины в 1946 г. погибло почти 750 тысяч гектаров посевов зерновых. Сгорели или дали очень низкий урожай картофель и овощи. Мизерный урожай овощей был собран и на приусадебных участках. Наша область была в числе пострадавших наиболее тяжко. Здесь еще зимой 1945-1946 гг. от сильных морозов вымерзла почти треть посевов озимой пшеницы. А весной и в начале лета разразилась засуха. Уже в июне 1946 г. многие крестьянские хозяйства очутились на грани голода.

Пик голода пришелся на зиму 1946-го — весну и лето 1947 года. Из целого комплекса причин его возникновения определяющей была все-таки сталинская политика хлебозаготовок, которая требовала непременного выполнения чрезвычайно напряженных планов поставок.

Колхозник Иван Ходаневский с хутора Бурганы Даниловского сельсовета Покровского района Днепропетровской области писал тогда своему брату в Нижнюю Силезию (Польша):

"...Життя наше дуже нехороше, бо у нас велика посуха. Все висохло, вигоріло, нічого немає. Навіть в борщ кинути картоплі і тієї не знайдеться. Кукурудза посохла, буряки, кавуни вигоріли. З колгоспу за 6 місяців ми отримали 21 кг борошна, бо нам нарахували по 300 гр. на трудодень. Тепер зроби висновок, як ми живемо. Доводиться голодувати нам, старикам, з голоду помремо...".[18]

Один миллион человек умерли от голода в Украине, и преимущественно это было сельское население.

В центральной и местной печати о голоде - ни слова. Базары работали в обычном режиме. Накануне 1947 г. на Центральном рынке готовился большой традиционный Новогодний базар. Предполагалось, что в нем примут участие колхозы Петриковского, Солонянского, Котовского, Царичанского, Сталинского, Васильковского, Синельниковского и Пятихатского районов, которые привезут на базар мясо, свиное сало, молочные продукты, сушеные фрукты, соленья и т.д.[19]

О том, что в действительности было привезено, свидетельствует очень скромный архивный документ под названием "План-задание о завозе и реализации с/х продуктов на Центральном рынке на II квартал 1947 г".[20] Документ интересен тем, что дает качественный и количественный состав фактического завоза с/х продуктов за II квартал 1946 г. (это начало голода), за I кв. 1947 г. и план на II квартал 1947 г. (пик голода). Так вот, колхозы завезли на базар в январе-феврале-марте 1947 г. всего 5,8 тонны продуктов, причем из перечисленных в списке 16 видов было выполнено лишь 4 позиции: мясо — 3,7 т, картофель — 0,8 т, корнеплоды — 0,8 т, фрукты — 0,5 т. Против наименований таких продуктов, как птица всякая, масло животное, масло растительное, молоко и молочные продукты, мука разная, зерно, крупа разная, бобовые, яйцо, капуста, помидоры, бахча, стоят прочерки. Это прямое

свидетельство того, что в колхозах этих продуктов не было и везти им на рынок было просто нечего! Выручал частник, единоличник из пригорода и сельской местности. Но и он привозил немного — засуха испепелила урожай и частных хозяйств.

Человека, ничего не знающего о голоде 1946-1947 годов, приведенные в плане-задании цифры фактического завоза сельхозпродуктов во II квартале 1946 г. могут поразить своим резким "провалом" в I квартале и планом на II квартал 1947 г. Ведь мы уже привыкли к постоянно растущим успехам и достижениям.

В данном случае имеем прямо противоположную картину.

Таблица завоза сельхозпродуктов на Центральный рынок

Наименование с/х продуктов	Ед. изм.	Фактический завоз с/х продуктов		План завоза на II кв. 1947 г.
		за II кв. 1946 г.	за I кв. 1947 г.	
Мясо всякое	тн	171,1	111,1	78,0
Масло животное	т	36,6	9,9	15,0
Масло растительное	т.л	62,4	19,8	25,0
Молоко и молочные продукты	т.л	501,6	98,1	320,0
Зерно	т	114,3	42,1	40,0
Крупа разная	т	88,9	45,0	42,0
Яйцо	тыс.	56,7	30,0	61,0
Картофель	т	381,2	106,8	110,0
Капуста	т	35,4	14,1	15,0
Помидоры	т	26,5	12,5	10,0
Корнеплоды	т	133,3	46,5	40,0
Фрукты	т	102,4	16,5	66,0
Бахча и прочие овощи	т	86,1	24,6	60,0

В начале весны 1947 года продовольственный кризис в городе обострился. Недопоставки продуктов питания были очень значительными: не хватало хлеба, сахара, овощей, крупы, мяса, колбасы. Хотя рабочие получали продукты по

карточкам, но для питания всей семьи получаемого было явно недостаточно. В магазинах стояли огромные очереди. Нехватка продуктов вызывала возмущение населения. И если прежде продукты можно было дополнительно купить на базаре, то весной 1947 г. это было уже сложным делом.

Тяжкая жизнь людей порождала, как это ни странно, анекдоты. Несмотря на то, что за политические анекдоты, которые высмеивали и ругали власть, а частенько и издевались над ней, грозила суровая 54-я статья Уголовного кодекса, их не становилось меньше. Вот хотя бы один:

"Зашел как-то подавленный голодом крестьянин к секретарю партийной организации и спрашивает:

— Что это такое, что в городе хлеб есть, а в селе его нет?

Подумал секретарь, почесал затылок и ответил:

— Это левый уклон.

Колхозник снова спрашивает:

— Ну, а если бы было наоборот - в селе хлеб есть, а в городе его нет?

— Так это, брат, самый опасный уклон - правый.

— А если ни в селе, ни в городе нет хлеба, вот так, как у нас теперь? Что это такое?

— Это генеральная линия нашей ВКП(б)".[21]

Но и в условиях свирепого голода Центральный рынок финансовый план не только выполнил, но и перевыполнил. Заместитель директора рынка Милявский во втором, третьем и четвертом кварталах 1946 г. получал благодарности и даже был премирован.[22]

В 1946 году идет восстановление и перераспределение торговых помещений на Озерке. Дело в том, что у самого рынка средств на восстановление каменных корпусов не было, приходилось передавать их другим организациям с условием ремонта и восстановления. Именно так были переданы помещения тресту "Укрглавптицепром" под образцовые магазины по продаже кулинарно-мороженых изделий (корпус № 15), облконторе "Главсоль" для мелкооптовой продажи соли (3 секции в корпусе № 6), Горпромторгу под магазин для обслуживания населения города товарами ширпотреба. Коопторгу Облпотребсоюза передали три помещения под мясо-молочный и бакалейный магазины в корпусе № 15 и торговый корпус № 8 для организации кооперативной торговли мясом.[23]

1947 год: реформы и рынок

В январе 1947 г. на территории рынка было образовано специальное базарное отделение милиции. Ему отвели семь комнат в здании управления рынками.[24]

С того же января в соответствии с распоряжением Минторга СССР от 21.11.1946 г. были снижены предельные ставки на услуги, оказываемые колхозам, колхозникам и др. лицам, торгующим на рынках. Вот эти новые цены:

1) за разруб мяса — 1 руб. 50 коп./кг;
2) за прокат весов — 5 руб./день;
3) за взвешивание на товарных весах — 3 руб./вес;
4) за взвешивание на возовых весах — 10 руб.;
5) за предоставление торгового инвентаря — 1 руб./день;
6) за пользование санспецодеждой — 5 руб./день;
7) за хранение :
- в холодильнике — 1 руб./кг/сутки;
- в складах — 30 коп./сутки;
- в камерах — 3 руб./место.[25]

По массовым запросам трудящихся для обслуживания рабочих и служащих после окончания трудового дня рынок продлевает работу с февраля до 18 часов, а с 15 мая - до 19.00 ежедневно.

В марте 1947 г. директором рынка был назначен Владимир Борисович Корчминский, демобилизованный из Советской Армии майор, работавший до войны начальником спецсектора горторготдела.[26]

На Первомайскую демонстрацию 1947 г. вышли коллективы всех рынков. Начальник колонны — начальник управления Антон Иович Подушкин, командиры: первого взвода — директор ЦР Корчминский, второго — директор Верхне-Красного рынка Реуков, третьего — директор Амурского рынка Кириченко, четвертого — директор Кайдакского рынка Линецкий. В праздничном приказе лучшими сборщиками ЦР были названы Е. Чумаченко, Авдеева, Гельфер, Юркевич, весовщицей — Р. Г. Херсонская. Все они были премированы.[27]

Антон Иович Подушкин

Еще в 1946 г. были утверждены новые штаты ЦР в количестве 35 сотрудников (просили 74 единицы), из которых 20 человек — сборщики. За образцовую работу неоднократно премировалась сборщица Ефросинья Ивановна Чумаченко. На рынке она работала с июня 1944 года. О том, как сложно было собирать местовой сбор, свидетельствует ее письмо от 20 июля 1947 года. Обслуживала она участок, где продавался хлеб. Здесь всегда была большая текучесть торгующих — хлеб продавали и спекулянты, и жители города. Рабочие нередко выносили свой паек хлеба кусочками, чтобы на деньги, вырученные от его продажи, купить что-либо другое. Оплатить место на рынке они, как правило, не могли сразу: талон стоил недешево — 5 рублей.

— Я дуже хвилююся. Йде такий сильний дощ, а моя дружина пішла без парасольки.
— Дрібниці, вона сховається у будь-якій крамниці.
— Це мене і хвилює.

Е. И. Чумаченко это хорошо знала и всегда наделяла торгующих талонами разового сбора после продажи пайка. Во время одной из проверок за "несвоевременный охват" она даже была уволена с работы, но после объяснения с председателем Кировского райсовета восстановлена на прежнем месте.[28]

7 июня 1947 г. была проведена реорганизация управления колхозными рынками. Впервые директору ЦР передавались права самостоятельного приема, увольнения и расстановки низовых кадров, а также решения всех вопросов, связанных со строительством и благоустройством рынка. С 11 июня начата "Книга № 1 приказов по Центральному рынку".[29]

Талон разового збора. 1946 г.

Финансовый план II квартала рынки выполнили. При плане разового сбора 6196 тыс. руб. было собрано 6788,1 тыс. рублей, плане услуг — 700 тыс. руб. собрано 785,4 тыс. рублей. Итого рынки внесли в городской бюджет 7573,5 тыс. рублей дохода. Это дало возможность обеспечить заработной платой и отпускными учителей, а также оплатить завоз топлива для школ, больниц и других учреждений просвещения и здравоохранения. Всего горисполком позаимствовал со счета колхозных рынков из сумм разового сбора 700 тыс. рублей на общесоюзные затраты в связи с временными затруднениями в финансировании по городскому бюджету.[30] Так в трудном 1947 году сотрудники рынков результатами своего труда помогли народному образованию и здравоохранению Днепропетровска.

Хороший урожай 1947 года увеличил привоз продуктов на рынки. В городе за 7 месяцев было продано 451 тонна мяса, 537 тонн жиров, 330 тонн молока. Значительно снизились и цены. Однако состояние рынков оставалось неудовлетворительным. Расширение торговли диктовало необходимость незамедлительной и серьезной работы по строительству, благоустройству и упорядочению всех базаров. Особенно плохая ситуация сложилась на Центральном. Здесь водопроводно-канализационная сеть не ремонтировалась с момента укладки — около 10 лет. Управление рынками вело по этому поводу длительные переговоры с трестом "Водоканал" и исполкомом горсовета, но положение не менялось. Вынесенное

Дружина:
— Чому ти не хочеш зі мною прогулятись? Поглянь, який чудовий вечір!
Чоловік:
— Сьогодні будній день, та й ранувато ще...
Дружина:
— Ну і що?
Чоловік:
— Гм-гм, крамниці ще відчинені!

Р Е Ш Е Н И Е № 835

ИСПОЛКОМА ДНЕПРОПЕТРОВСКОГО ГОРОДСКОГО СОВЕТА ДЕПУТАТОВ ТРУДЯЩИХСЯ

от "7" Апреля 1947 г. гор. Днепропетровск

"О ПРОЕКТИРОВАНИИ ЦЕНТРАЛЬНОГО, КАЙДАКСКОГО, И ЛАГЕРНОГО РЫНКОВ В ГОР. ДНЕПРОПЕТРОВСКЕ".

В соответствии с директивными указаниями Министерства Торговли УССР от 18.2.1946 г. № 23/5 "О развитии и благоустройстве колхозных рынков в областных городах" и крайней необходимостью реконструкции рынков города Днепропетровска, Исполком Городского Совета Депутатов трудящихся Р Е Ш И Л:

1. Плановое задание на проектирование Центрального, Кайдакского и Лагерного рынков, представленное Управлением рынками, - утвердить.

2. Разрешить Начальнику Управления рынками тов. ПОДУШКИНУ израсходовать на проектно-изыскательские работы из средств отчислений от разового сбора в сумме 300,0 тыс. руб.

3. Главному Архитектору города тов. ДЕРЯБИНУ уточнить границы территории отведенных для указанных рынков в §-1 настоящего решения к 5 апреля 1947 года.

ПРЕДСЕДАТЕЛЬ ИСПОЛКОМА ГОРСОВЕТА ДЕПУТАТОВ ТРУДЯЩИХСЯ /Н.Гавриленко/

СЕКРЕТАРЬ ИСПОЛКОМА ГОРСОВЕТА ДЕПУТАТОВ ТРУДЯЩИХСЯ /М.Зернов/

Проект решения вносит Горторготдел /СМИРНОВ/

Управление Колхозных рынков /ПОДУШКИН/

горисполкомом постановление о замощении территории ЦР тоже не было выполнено, как и постановление правительства об освобождении и передаче рынкам их помещений. Холодильники, камеры хранения, служебные помещения ЦР были заняты конторой "Маслопром". В павильонах для колхозной торговли салом, маслом, птицей размещались склады. Помещения для встречной торговли промышленными товарами сельского спроса занимали посторонние организации.

Такое положение диктовало необходимость срочных мер по наведению порядка. 7 апреля 1947 года на основании директив Министерства торговли "О развитии и благоустройстве колхозных рынков в областных городах" исполком городского Совета депутатов трудящихся принял решение "О проектировании Центрального, Кайдакского и Лагерного рынков в городе Днепропетровске". На заседании горисполкома под председательством Николая Гавриленко было утверждено "Плановое задание на проектирование реконструкции Центрального (Озерного) рынка в гор. Днепропетровске".[31]

Николай Евстафьевич Гавриленко. 1948 г.

Согласно этому заданию определялись главные место и роль ЦР в городе. Расположенная на главной магистрали города — проспекте имени К.Маркса, в двух кварталах от железнодорожного вокзала и пристани, Озерка являлась чрезвычайно удобной для обслуживания населения всех районов города - поэтому она и была "назначена" Центральным рынком города.

По проекту восстановления Днепропетровска рынок оставался на старом месте, предполагалась лишь его реконструкция с учетом превращения в универсальный центр для смешанной торговли. Занимая территорию около 10 га, он должен был обеспечивать "свой" район с населением почти 50000 человек и прилегающие к нему другие районы, максимально эффективно используя всю площадь.

Парадный вход на рынок предполагалось проектировать и строить со стороны проспекта. Здесь, на месте разрушенного торгового ряда магазина "Пассаж", намечалось сооружение многоэтажного универмага для торговли промтоварами, на верхних этажах которого предполагалось разместить почту и сберкассу, дежурный пост ЦР, милицию, справочную, чайную на 200 мест, душевую, гостиницу и общежитие на 100 человек. Вдоль улиц Озерной и

Чуйний

Старенька бабуся бідкається:
— Хотіла купити борошна кілограмів із десять, та боюся, чи донесу стільки...
Продавець вислухав і підбадьорює стару:
— Беріть, бабусю, десять. А я зважу так, що донесете і не втомитесь.

Боброва планировалось возвести двухэтажное здание торговых рядов для кооперативно-промысловой сети, мастерских бытового обслуживания.

Торговля продтоварами предусматривалась в трех крытых павильонах на 400-500 мест. Первый павильон должен был сооружаться на базе шести существующих одноэтажных кирпичных зданий для торговли мясом, молоком, рыбой, гастрономическими товарами. Второй павильон - новый - для торговли овощами, фруктами, соленьями, бакалеей, и третий павильон - для различной торговли, двухрядный.

На открытой части рынка предусматривалась организация торговли продтоварами с крытых и открытых столов на 400-500 торговых мест, а также площади для торговли с возов на 200-300 подвод и автомашин с автовозовыми весами, водопоем и др.

Существующие каменные здания реконструировались и восстанавливались. Много внимания уделялось благоустройству - было запроектировано перемощение всей территории, реконструкция водопроводной, канализационной, дренажной систем, энергоснабжение, радиофикация, озеленение. Немалая роль отводилась мероприятиям по предупреждению затопления территории, т. к. на ней отсутствовала ливневая канализация. Предполагалось провести топографическую съемку, инженерно-гидрогеологические изыскания территории ЦР и прилегающих к нему проездов.

На проектирование реконструкции "Союзгипроторгу" выделили 300 тыс. рублей; и пока институт готовился к его осуществлению, на рынке продолжались восстановительные и строительные работы. Они велись совершенно неудовлетворительно и по качеству, и по количеству объектов. Запланированные 2 биотермические камеры, крытые столы, канализированные туалеты, забор, водопровод, собственно канализация, автомобильные весы, перемощение мостов и восстановление холодильного оборудования к середине 1947 г. еще не были готовы. О персональной ответственности за срыв работы горисполком предупредил начальника УКР А. Подушкина, а председателя исполкома Кировского райсовета Чернобровкина обязали взять строительство и восстановление рынка под особый контроль.[32]

Но вместо дела администрация управления вела подковерную борьбу за место директора рынка, на которое претендовал зам. начальника управления Нуждин В. В. 1 августа за невыполнение распоряжений начальника управления и постановления Горгоссанэпидемстанции по наведению чистоты Корчминский был снят с работы и временно исполняющим обязанности директора рынка был назначен Нуждин. Его обязали срочно, до 5 августа,

В магазині

— Іване Івановичу, дай хлібину в борг, завтра поверну гроші.
— Та шо ти, шо ти! Не можу!
— Ну тоді налий 100 грамів — гроші в получку віддам.
— Ну це інша справа, будь ласка.

провести требуемые санитарные мероприятия, дабы рынок не был закрыт. Но и.о. вместо этого занялся кадрами и финансами, что вызвало волну жалоб со стороны сборщиц и продавцов на притеснения и злоупотребления.[33] В результате Нуждин так и не был утвержден директором. С 16 сентября эту должность принял С. М. Милявский, работавший еще с довоенных времен заместителем директора.

Семен Маркович Милявский

Приближалась 30-я годовщина Октября. Рынок готовился к очередной ярмарке - отремонтировали помещения, установили достаточное количество электроосветительных фонарей (для уборки в ночное время и обеспечения охраны торговых точек), осуществили художественное оформление территории. В канун праздника Центральный рынок был назван в числе передовых, а его директор Милявский, главный бухгалтер Зинаида Васильевна Царенко, сборщица Анастасия Кузьминична Рыженкова (работала на рынке с 1929 г.) в числе других были премированы.[34]

В конце 1947 г. была проведена первая послевоенная инвентаризация материально-технической базы рынка. За год сумма разового сбора составила 13809069 рублей. Списочный состав рабочих и служащих ЦР насчитывал 92 человека. А что же собой представляли основные средства рынка? Три одноконные брички, две лошади, ограждение рынка, холодильные камеры, мясной магазин (восстановленный), кирпичная будка туалета, 110 каркасных столов, 2 фонтана, 8 скамеек, 20 крытых "кораблей", 1 весовая будка, 1 гараж, 7 деревянных и 2 каменных лотка, 1 каменный двухэтажный магазин, 1 душевая, 11 колод для рубки мяса, 201 ед. настольных весов на десять килограммов, 148 весов на 20 кг, 1 товарные весы, 2 железные кассы (сейфы), 2 арки, 1 радиола, 1 мусоросжигательная печь, 3 лотка.[35] Стоимость основных средств составляла 1430782 руб. 60 коп.

В конце 1947 г. в развитии внутренней торговли произошли важные изменения - была проведена денежная реформа и отменена карточная система снабжения городского населения продовольствием и промтоварами. Старые деньги обменяли на новые — из расчета 10:1.

С отменой карточной системы отменялись старые коммерческие цены и устанавливались новые единые цены. Новые цены на хлеб и крупу были ниже

Продавець книжок покупцеві:
— Раджу купити цей збірник гуморесок. Помрете від сміху!
Покупець:
— А ви читали?
Хлопець, котрий стоїть поряд, скептично зауважує:
— Наївне запитання, адже ви бачите, що він живий.

существовавших ранее. На прочие продовольственные товары сохранялись прежние пайковые цены. На промышленные они устанавливались выше пайковых, но в три с лишним раза ниже прежних коммерческих цен.

Пока все это налаживалось, в торговле с хлебом возникли перебои. Возле магазинов собирались огромные очереди, люди занимали их с ночи. Когда магазины открывались, начиналась давка, из толпы часто выносили людей в обморочном состоянии, в очередях порой раздавались крики: "Верните карточки!". Традиционное для советского режима пренебрежение производством товаров массового потребления доходило до крайностей: приобрести пару обуви, зубную щетку или даже буханку хлеба становилось проблемой.

Развитие торговли, в первую очередь продуктами сельского хозяйства, напрямую зависело от материального состояния колхозов и колхозников. В 1947 г. Никита Хрущев начал в Украине реализацию проекта, направленного на разрешение аграрных проблем. Он предполагал объединить колхозы в гигантские "агрогорода", ликвидировать приусадебные участки, на которых крестьяне выращивали большую часть продуктов питания для себя, и обещал усилить контроль над сельским населением. И хотя правительство под давлением крестьянских протестов в итоге отказалось от проекта, порожденный им хаос имел весьма серьезные последствия. К тому же жесткая налоговая политика в отношении колхозников ухудшила и без того тяжелую экономическую ситуацию на селе.

Чем же питались крестьяне? Казалось, выручает их только собственный земельный участок — 0,60 га земли. Но на этот крохотный клочок притязали с различными государственными поборами почти все властные структуры, задействованные в сельском хозяйстве. Это был настоящий беспредел... Администрация колхозов требовала с каждого двора бесплатно по 40 кг мяса, 250 литров молока, 150 яиц, около 1 тонны картофеля, к тому же взимались огромные налоги за собственно участок да еще отдельно за растительность на нем, фруктовые деревья, ульи. К этому надо добавить добровольно-принудительный заем, страховку и еще многое другое.

Где же крестьяне брали деньги на все эти немыслимые поборы? В основном зарабатывали на базаре. Везли туда по воскресеньям все, что можно было хоть за какую-то копейку продать: масло, сметану, сыр, молоко, сало, мясо. Сами они ничего этого не ели, кроме молочной сыворотки, да и то нечасто, так как нужно было порой поросенку хоть чем-то приправить бурьян. Везли и несли фрукты, овощи, табак, пироги, начиненные фасолью, свеклой, капустой, сливами, грушами — лишь бы что-нибудь выторговать на налоги. Иначе можно было быстро лишиться последней коровы, которую

Купив

— Чоловіче, піди купи півлітра олії.
Пішов. Повернувся.
— Жінко! Півлітра купив, а на олію грошей не вистачило.

заготовители спешили за неуплату свести на колхозную ферму. И потому базары на радость горожанам были чрезвычайно обильными и дешевыми. Но это оборачивалось горем для крестьян, которым неоткуда было взять и рваного рубля.[36] В колхозе за работу денег не платили, а налоги требовали в денежном выражении.

Одновременно с отменой карточной системы Совет Министров СССР и ЦК ВКП(б) обязали развернуть торговлю и кооперативные организации. Но кооперативы по ряду причин не только не выполнили это постановление, а, наоборот, практически полностью прекратили свою деятельность.

26 декабря 1947 г. исполком облсовета принимает решение №1886 "Об усилении кооперативной и колхозной торговли", которым обязывает исполком горсовета принять все меры к исправлению положения. А оно было таково: в декабре кооперативная торговля и завоз сельхозпродуктов на колхозные рынки резко сократились. В результате цены заметно поползли вверх. Это создало напряженную социальную обстановку среди населения.[37] В этой ситуации исполком принимает решение о проведении на городских рынках новогодних базаров с 29 декабря по 20 января.

Для организации завоза продуктов в сельские районы были командированы 15 сельхозработников. Для подвоза товаров выделялся автотранспорт. Кооперативным организациям было предписано немедленно открыть лотки, палатки, павильоны на рынках и обеспечить их бесперебойную работу.

В январе 1948 г. во все организации, связанные с базарами, поступила телеграмма министра финансов СССР о понижении ставок разового сбора за услуги на колхозных рынках. Для торгующих с рук, лотков, земли, корзин, тележек-столов он уменьшился с 5 до 3 рублей, с автомобилей — до 15 рублей, за выдачу весов — 3 рубля в день.[38]

Принимаемые решения были призваны улучшить и расширить торговлю продуктами питания. Но в январе-феврале план их завоза на рынки города опять был сорван. Причиной этого, как всегда, была плохая организация этой работы управлением колхозными рынками. Работники инспекторской группы по завозу сельхозпродуктов использовались не по назначению - вместо выезда в колхозы они контролировали взимание сборов за места. В результате случалось, что продукты, заготовленные колхозами для реализации на рынках, не были привезены в город. Так, 11 февраля из колхозов "Червоний маяк", "Більшовицькі лани", "Світле життя" из-за отсутствия автотранспорта не было вывезено 25 тонн сельхозпродуктов. Решение горисполкома о выделении автотранспорта регулярно не выполнялось.[39]

Плохо организована была и встречная торговля. На Центральном рынке под нее отводилось 278 лотков, но ассортимент товаров не удовлетворял спроса колхозников. В продаже отсутствовали хомуты, уздечки, лопаты, грабли, корыта, чугунки, тазы, стиральные доски, выварки.

Особенно неудовлетворительно осуществлялись работы по улучшению

санитарного состояния ЦР. Помещения мясного магазина и молочно-контрольной станции требовали ремонта. Недоставало колод для разруба мяса. Имеющиеся 4 каменных торговых корпуса еще не были восстановлены, не закончено ограждение рынка, и поэтому он пребывал в запущенном, антисанитарном состоянии.

Выяснив все это, исполком горсовета в марте 1948 г. объявил выговор начальнику управления колхозными рынками А. И. Подушкину. Все директора рынков были предупреждены о персональной ответственности за систематический завоз сельхозпродуктов, а также о необходимости содержать рынки в благоустроенном виде и надлежащем санитарном состоянии.

Борьба со спекуляцией

В январе 1948 года исполком горсовета, в который раз обращая внимание руководителей на антисанитарное состояние рынков, особенно Центрального, отметил, что такое положение создалось из-за того, что рынок продажи домашних вещей (ПДВ) не обособлен, а размещается на территории Центрального. Чтобы изменить ситуацию, с 1 февраля рынок ПДВ был переведен на 8-ю Чечелевку.

После "передислокации" рынка ПДВ на Центральном рынке незаметно стихийно образовывается незаконный рынок продажи домашних вещей. Теперь спекулянты сбывали здесь по высоким ценам не только сельхозпродукты, но и мануфактуру, обувь, другие остродефицитные товары.

Вовсю орудовали перекупщики — они осаждали колхозные автомашины, прибывающие со свежей, прямо с грядки, продукцией, скупали ее и тут же перепродавали по завышенным ценам. А работники рынка, как сообщала местная пресса, вместо того, чтобы бороться с этими торгашами, предоставляли им наиболее удобные места. Выгодные места управление рынками выделило кустарям-одиночкам, торгующим металлической посудой, кухонной утварью и другими предметами ширпотреба. Только на одном Центральном рынке имелось 15 таких точек. Где же эти частники добывали столь дефицитные товары, когда ни одна торгующая организация им их не отпускала?

— Достаем, — с ухмылкой заявлял частник Тонконогий. — Там, где мы берем, вам не дадут...

Материалы о спекулянтах частенько попадали на страницы газет. В августе 1948 г. редакция "Днепровской правды" получила письмо от рабочего М., в котором сообщалось, что на Центральном рынке орудует группа спекулянтов,

возглавляемая Евгением Сомовым. Письмо было направлено начальнику горуправления милиции Яковенко. Он же и сообщил редакции, что факты подтвердились. Сомов Е., а вместе с ним Кислова В., Гашутина А., Шапоренко В. и Дудкина П., составляющие организованную группу спекулянтов, были арестованы и привлечены к уголовной ответственности.[40]

Но порождающий спекуляцию дефицит продуктовых и промышленных товаров оказался очень живучим. Спекулянты продолжали орудовать, а милиция не прекращала постоянную ожесточенную войну с ними.

В октябре 1948 г. на Центральном рынке состоялось совещание начальствующего и рядового состава подрайона милиции по вопросу усиления борьбы со спекулянтами и поддержания порядка на рынке. Бюро парторганизации заслушало отчет работающих здесь коммунистов-милиционеров. Аппарат работников милиции на ЦР был усилен, но незаконная продажа промтоваров и продуктов питания продолжалась.

Показательное взимание разового сбора

План завоза сельхозпродуктов во втором квартале 1948 г. был выполнен полностью. А финплан по разовому сбору и услугам безоговорочно сорван. Директору рынка С. М. Милявскому объявили выговор, а через некоторое время он был вообще отстранен от должности. Для улучшения работы Центрального рынка в мобилизации средств и благоустройства, а также укрепления дисциплины руководителей рынка его директором был назначен С. Колышев.[41]

Сергей Тимофеевич Колышев

Сергей Тимофеевич в то время был одним из двух сотрудников УКР, имевших высшее образование (вторым был начальник управления Ф. Сарры). В 1927 г. он окончил Днепропетровский горный институт. Одновременно, с 1919 по 1937 гг., работал в органах НКВД, где за отличную работу был награжден орденом "Знак Почета". С 1937 г. работал начальником госавтоинспекции г. Киева. Во время войны, будучи пенсионером МВД, находился в Тбилиси. С 1944 г. уже в Днепропетровске — заместитель председателя горисполкома, а в 1946 г. — начальник стройгруппы УКР, директор рынка ПДВ.

В октябре-ноябре 1948 г. управление рынками, горфинотдел, горторготдел провели целый ряд проверок по взиманию на рынке разового сбора - как для изучения реальной возможности его увеличения, так и для проверки качества работы сборщиков. Делалось это в день наибольшего привоза — в воскресенье.[42]

22 сентября такую проверку провела оперативная группа управления рынками. На участке молоко-рыба в этот день собрали 1113 рублей, в то

время как сборщик Бондаренко в воскресные дни обычно собирал здесь следующие суммы: 6.08 — 672 р., 13.08. — 690 р., 20.08 — 630 р., 27.08. — 672 р., 3.09. — 710 р. Стало ясно, что имелись значительные резервы увеличения суммы разового сбора.[43]

21 ноября горфинотдел провел показательное взимание разового сбора на Центральном и Амурском рынках. Результаты настораживали: на ЦР было собрано на 3000 рублей, а на Амурском — на 1300 рублей больше, чем неделей раньше сдали в кассы сборщики этих рынков.[44]

24 ноября охват разовым сбором был проверен на 9 участках Центрального рынка в присутствии контролеров. Выявили 44 пропуска. Всем сборщикам объявили выговор.

Результаты этих проверок, а также текущая работа по благоустройству рынков обсуждались на заседании горисполкома 9 декабря в присутствии всех работников рынков. Накануне, 6 декабря, был снят с работы и уволен из системы рынков зам. директора Озерки Бутьков — за невыполнение плана финансового сбора и неэффективное освоение средств на благоустройстве рынка.[45] Одновременно с ним были уволены и 7 сборщиков.

Сначала исполком рассмотрел итоги благоустройства рынков. К концу 1948 г. были капитально отремонтированы молочная и мясная контрольные станции, 40 колхозных ларьков по торговле овощами. План завоза сельхозпродуктов был перевыполнен. Высокий урожай в том году давал возможность бесперебойно обеспечивать население города свежими овощами, фруктами и другими продуктами. Но колхозная торговля была налажена из рук вон плохо. Колхозы хотели бы открыть свои магазины и ларьки, но дирекция Центрального рынка не смогла организовать на договорных началах строительство помещений и киосков для них, не оказала коллективным хозяйствам необходимую помощь. Из 256 магазинов, киосков и павильонов на Центральном рынке только 49 принадлежали колхозам. Поэтому колхозники были вынуждены торговать с земли.

При всем этом изобилии предложения и спроса план разового сбора из месяца в месяц не выполнялся. Особенно на Центральном, Лагерном и Верхне-Красном рынках. На 1 декабря 1948 г. дотянули лишь до 49,3%, а всего оказалась недодана к плану за октябрь-ноябрь 471 тысяча рублей.

Решением горисполкома сняли с работы директора Амурского рынка Линецкого и 30 работников, систематически не выполняющих финансовые планы. Строгое взыскание получил директор Лагерного рынка Л. Задов Сборщикам предложили развернуть социалистическое соревнование за досрочное выполнение планов с поощрением передовиков.[46]

В отношении Центрального рынка было принято следующее решение: учитывая, что выполнение разового сбора в четвертом квартале и в целом за 1948 г. по Центральному рынку, занимающему самый большой удельный вес в плане разового сбора, находится под угрозой срыва, создать оперативную группу из ответственных работников для контроля и обеспечения увеличения

поступления сумм разового сбора. Директора Центрального рынка Колышева предупредили, что он несет персональную ответственность за выполнение плана разового сбора.

Петр Абрамович Ройзман

Через три недели после заседания горисполкома и. о. директора Центрального рынка был назначен П. А. Ройзман. Колышев, по-видимому, не очень хотел оставаться работать не по специальности, поэтому на протяжении первого полугодия 1949 г. рынком руководили все: и Ройзман, и Колышев, и зам. директора П. Ф. Стилик. Это негативно сказалось на работе аппарата и выполнении финплана. Из 1 000 000 рублей плана второго квартала к 14.06 было получено лишь 794 500 рублей. Исполком Кировского райсовета "для пользы дела" предложил управлению рынками утвердить директором ЦР Петра Абрамовича Ройзмана. Его обязали выполнить план II квартала на один день раньше срока и дать дополнительно еще 50 тыс. рублей.

Решение о строительстве крытого рынка

20 января 1949 года решением исполкома горсовета на Центральном колхозном базаре отводится земельный участок под строительство крытого рынка. Еще до этого решения, в октябре 1948 г. Днепропетровская областная архитектурно-проектная контора "Днепропроект" провела здесь инженерно-геологические и гидрогеологические изыскания. Инженер-геолог Бурлыко и кандидат геолого-минералогических наук Н. Карлов тщательно исследовали площадку под это крупное сооружение, выходящее фасадом на проспект К.Маркса. Оценивались также гидрогеологические условия территории рынка в целом для проектирования дренажа с целью понижения уровня грунтовых вод. Тогда пробурили 25 скважин общим метражом 265 погонных метров.

Из многостраничного отчета геологов мы выбрали лишь наиболее интересные сведения, связанные с геологической историей Озерной площади.

Рельеф Озерной площади следующий: северная ее часть представляет собой ровный участок, очень слабо понижающийся по направлению к проспекту К.Маркса, где и расположен существующий Озерный рынок (наивысшая отметка +60 метров находится в юго-восточном углу участка, вблизи здания управления колхозными рынками, низшая - вблизи проспекта К. Маркса, в северо-восточном углу участка, составляет 58,3 м. Таким образом, амплитуда колебаний рельефа площади - 1,7м).

Стріляний горобець

Директор магазину, приймаючи на роботу нового продавця, запитує:

— Пробачте, невже за роки роботи біля прилавка ви жодного разу не були засуджені?

— Та шо ви, я стріляний горобець! Піймати мене не так-то просто.

Территория площади спланирована путем искусственного повышения рельефа подсыпкой грунта слоем от 0,45 м до 2 метров. Естественная отметка рельефа (до планировки) здесь колеблется от +56,32 м до +57,82 м.

В южной части, за пределами рынка, к югу от улицы Боброва рельеф местности резко повышается, причем отметка возрастает до 70-75 метров. Между ровной площадкой рынка и повышенной частью территории проходит обрывистый уступ высотой до 5 метров (отметка 70-75 м).

В геоморфологическом положении территория расположена в долине реки Днепр, на 2-й и отчасти на 3-й из его правобережных террас.

В здании крытого рынка проектировалось подвальное помещение глубиной 2,6-3 м. Однако проведенные работы показали, что в связи с подпором плотины Днепрогэса воды в Днепре у Днепропетровска поднимутся до отметки +53 м, грунтовые воды на террасе рынка повысятся на 0,89 м, а на площадке крытого рынка установятся на отметке 56,82 м, т. е. подвал будет затоплен водой. На площади здания Управления железной дороги уровень грунтовых вод за период с 1906 по 1946 гг. повысился на 2 метра - по 5 см в год (данные изысканий "Днепротранспроекта" в 1946 г.). В районе улиц Боброва, Железнодорожной, Произвольной, Староверовской целый ряд подвальных помещений в 1940-е годы был затоплен грунтовыми водами на 0,5-2 м выше пола, причем еще в 1915 г. во всех этих подвалах воды не было.

Ожидаемый уровень подъема грунтовых вод на территории крытого рынка в ближайшие 20 лет — не менее 1 метра. Следствием этого явится затопление подвалов здания крытого рынка и заболачивание пониженных участков в районе улицы Боброва.

Выводы были следующие:

1. Территория Озерного базара расположена в пределах 2-й террасы Днепра, сложенной рыхлыми песчано-глинистыми аллювиальными отложениями средней мощностью 6-7 метров, ниже которых залегают кристаллические породы и продукты их разрушения.

2. Грунт насыщен водой с глубины 2,4 - 2,77 м.

3. Уровень грунтовых вод расположен на отметке 55, 44-55, 93 (09.1948 г.).

4. В связи с ожидаемым повышением уровня грунтовых вод за счет влияния плотины Днепрогэса, при научно прогнозируемом уровне — 53 и за счет инфильтрации бытовых вод при проектировании здания крытого рынка необходимо предусмотреть искусственное понижение зеркала грунтовых вод путем дренажа как всего участка в целом, так и строительной площадки крытого рынка. Во избежание появления сырости в подвальном помещении целесообразно предусмотреть гидроизоляцию пола подвала. При непринятии вышеуказанных мер подвал здания будет затоплен водой в ближайшие годы.

Решение о строительстве помещения, предполагавшее перепланировку всей территории базара, на время затормозило и даже приостановило выполнение планов реконструкции и благоустройства рынка. На протяжении

1949 г. горисполком не рассмотрел и не принял ни одного решения по этому поводу. Из новых объектов ввели в эксплуатацию общественную туалетную и холодильную установку в мясном магазине. Строительство биокамеры было законсервировано еще в 1948 г., и в 1949 г. никаких работ по этому объекту не производилось. Ассигнованные на проект крытого рынка 300000 рублей остались неизрасходованными, т. к. решался вопрос, какая из проектных организаций будет выполнять его.

Отсутствие у рынка собственного транспорта не давало возможности подвозить из районов колхозников с продуктами. По-прежнему не хватало лотков для колхозной торговли, т. к. они были заняты госторговлей. Неоднократные обращения управления рынками в облторготдел и горисполком с просьбой помочь их освободить и передать колхозам не рассматривались, а сделать это своими силами рынок был не в состоянии. За необеспечение организации колхозной торговли 15.10.1949 г. Ройзман тоже был отстранен от работы.

И тем не менее по итогам выполнения финплана II квартала Центральному рынку было присвоено первое место, вручено переходящее Красное знамя, а 34 сотрудникам вынесена благодарность.

22 октября директором рынка был назначен Петр Федотович Стилик. К концу года штат Озерки насчитывал уже 96 человек — 27 сборщиков, 22 уборщицы, 9 мясорубов. Принимали на работу осторожно, с испытательным сроком. Текучесть кадров оставалась высокой.

В течение 1949 г.:

- принято на работу — 78 человек;
- уволено по собственному желанию — 22;
- по сокращению штатов — 2;
- по статье — 12;
- за пьянство — 3;
- за отказ от поездки на уборку урожая — 6;
- восстановлено на работе — 4;
- по решению народного суда — 2.

За тот же период было вынесено 28 выговоров за нарушение дисциплины и трудового распорядка. Проведено 10 проверок по разовому сбору. Финансовый план за 1949 г. Центральный рынок выполнил на 103,3%. Об этом П. Ф. Стилик докладывал балансовой комиссии управления колхозными рынками 10 января 1950 г.[47]

План разового сбора по рынку составлял 3 880 000 рублей, фактическое выполнение недотягивало до контрольной цифры на 152 414 рублей. При плане услуг на 720 000 рублей фактически было получено 1 061 588 руб. 90 коп. Таким образом, финплан (4 600 000 рублей) был перевыполнен (4 789 174 руб. 90 коп.), что позволило погасить дефицит по разовому сбору и выйти на плановые цифры. Начальник управления колхозными рынками Ф. В. Сарры объявил директору благодарность за улучшение работы рынка.

Еще в 1949 г. Министерство торговли СССР приняло решение об

организации касс для получения разового сбора при входе или въезде торгующих на территорию базара. Для этого нужно было завершить строительство ограждений рынка, обустроить помещения, приобрести кассовые аппараты и обучить сборщиков работать на них. Все это намечалось завершить в 1950 г. под руководством нового директора.

П. Ф. Стилик — первый из директоров рынка послевоенного периода, проработавший в этой должности более 9 лет (до 1958 г.). А всего за период с 1943 по 1949 гг. на Озерке сменилось 11 директоров. Такая частая сменяемость объясняется тем, что на этот пост направлялись чаще всего демобилизованные командиры-фронтовики разных уровней — П. А. Ройзман, М. Я. Хаит, А. К. Белиба, В. Б. Корчминский, С. М. Милявский Многочисленные ордена и медали за боевые заслуги, отличная дисциплина, умение организовать работу коллектива повышали их авторитет. Но отсутствие элементарных знаний коммерческой работы, организации торговли, культуры обслуживания не давало возможности достичь высоких профессиональных результатов. Частая смена руководителей, ограниченные материальные возможности негативно сказывались на работе рынка.

Пройдет еще десять лет, прежде чем рынок получит внимание, которого он заслуживал. А пока неблагоустроенный, грязный, он все-таки постоянно и интенсивно функционировал и выполнял свою основную миссию: помогал прокормить, одеть и обуть горожан, обустроить их послевоенную жизнь. Заработанные рынком денежные средства шли на восстановление разрушенного Днепропетровска и материально-технической базы самого рынка.

Бурные пятидесятые годы. Благоустройство рынка — неотложное дело

Если посмотреть на план-схему Центрального рынка конца 1940-х - начала 1950-х годов, то можно увидеть на ней множество геометрических фигур — прямоугольников, квадратов, треугольников, вытянутых эллипсов, разбросанных по всей его территории. Это торговые помещения, в основном — деревянные лавки, лотки, магазины, "корабли", павильоны, палатки, построенные в послевоенные годы без планов и проектов — кому как вздумается...

Торговали в них как продуктами питания, так и промтоварами — в основном ширпотребом. На площади привоза далеко виднелся купол передвижного цирка, который устанавливали весной и разбирали на зиму. После него оставались ямы и канавы, заполняющиеся водой от дождей и снега. Они становились "ловушками" для любого неосторожного посетителя Озерки. По жалобе гр. Протоколовой, попавшей в такую яму в марте 1951 года, директору рынка был даже объявлен выговор, после чего ямы наконец-то кое-как засыпали.

В центре базара располагались два фонтана, скульптура колхозника и

колхозницы и памятник Т.Г.Шевченко. На фасадах наспех отремонтированных кирпичных зданий - живописные портреты И. Сталина, И. Мичурина, Н. Лысенко и Н. Хрущева. У входа в рынок со стороны улицы Шмидта — небольшой сквер, засаженный деревьями, в нем — витрина для местных газет. Здесь же — лотки и бытовые мастерские для изготовления матрасов, кроватей и других предметов домашнего обихода, реализуемых на рынке. Лишенная ограждения и практически не заасфальтированная площадь базара в непогоду представляла собой жалкое и печальное зрелище.

С таким положением главного рынка Днепропетровска не хотели мириться областные и городские власти. На протяжении 50-х годов были приняты десятки документов по вопросам благоустройства и улучшения санитарного состояния рынков, количество которых к этому времени достигло уже 16. Центральному в них уделялось особое внимание, по нему принимались специальные "именные" решения. И хотя решение о сооружении крытого рынка уже было принято, пока еще только обсуждались проблемы подготовки проекта и финансирования. До начала строительства пройдет еще почти 10 лет, а вопросы благоустройства рынка ждать уже не могли. Поэтому очень медленно, с большими трудностями Озерка все же преображалась.

"Благоустройство рынка — неотложное дело" — таков лейтмотив принятых в 1950 году горисполкомом 20 решений по благоустройству рынков города, из которых 13 были "персонально" посвящены Центральному.

25 марта начальник управления колхозными рынками Федор Сарры докладывал на заседании горисполкома[1]:

"Рынки города находятся в крайне неудовлетворительном состоянии. Текущая их уборка, особенно Центрального, производится неудовлетворительно, мусор лежит в кучах и не вывозится, а мусоросжигательная печь до сих пор не работает. Территория Центрального рынка длительное время не ремонтируется, на рынке имеется много ям и выбоин, в которых скапливаются вода, мусор и грязь. Санспецодежда на рубщиках мяса и колхозниках грязная, нет рукомойника, мыла и полотенец в колхозных мясных лавках, отсутствует камера хранения. Имеющаяся кубовая для нагрева воды емкостью 50 литров совершенно недостаточна, в результате чего столы толком не моются горячей водой. Количество столов явно недостаточно и колхозники вынуждены торговать прямо с земли. На рынке отсутствуют крытые помещения для торговли молоком, мясом, жиром и торговля ими производится на открытых столах в антисанитарных условиях.

НАРОД СКАЖЕ, ЯК ЗАПЛАЧЕ

Золотом зайця не доженеш.
Хто зразу дав, той два рази дав.
Проханий шматок у горлі як кілок.
Дасть не дасть, в голову не вдарить.
Як тому не дати, хто вміє прохати.
Ті вже повмирали, що даром давали.
На тім світі віддасть пиріжками.

Имеется достаточное количество весов, но колхозники ими не пользуются, а продолжают торговать сельхозпродуктами "на стакан", "на кучку", что резко снижает культуру торговли. Торговля молоком и др. жидкими продуктами производится из обычных консервных банок. На рынке явно недостаточное количество водопроводных колонок, в связи с чем территория рынка не поливается в летнее время".

Картину внешнего неблагоустройства Озерки, описанную выше, дополнила картина ее внутреннего неблагополучия. За антисанитарное состояние рынка директору П. Стилику был объявлен выговор, а Ф. Сарры предупредили, что в случае непринятия мер к устранению недостатков будет поставлен вопрос о его несоответствии занимаемой должности.

Предупреждение подействовало. Вскоре отремонтировали мусоросжигательную печь, очистили территорию рынка от мусора, "загладили" ямы и канавы. Приобрели титаны, оборудовали камеру хранения. Установили 100 погонных метров открытых столов, и предупредили сборщиков рынка о недопущении торговли с земли. За нарушение этого требования строго наказывали. 18 июля за систематическое попустительство торговле с земли были лишены премиальных выплат за месяц сборщицы Алексеева и Шелухина.[2]

Уборку рынка организовали в две смены — с 9 до 18 часов и с 17 до 1 часа ночи. На привозе и между "кораблями" обеспечили двухразовую поливку территории.

Тогда же было принято обязательное решение горисполкома "Об упорядочении торговли на рынках города", согласно которому всем торгующим запрещалось пользоваться собственными измерительными приборами - весами, мерками, инвентарем - без предварительного осмотра и соответствующего разрешения администрации рынка. Милицию обязали задерживать перепродающих новые вещи промышленного производства и привлекать к уголовной ответственности. За нарушение обязательного решения грозил штраф в 100 рублей или принудительные работы до 1 месяца.

В июне 1950 г. председатель Совета Министров УССР Д. С. Коротченко направил в облисполком телеграфное распоряжение о привлечении к благоустройству колхозных рынков строительных организаций (до этого все работы производились силами самих рынков, материальная база и возможности которых были ограничены).

8 июля облисполком принял решение "О мерах по улучшению колхозной торговли, строительства и благоустройства рынков города", на основании

НАРОД СКАЖЕ, ЯК ЗАВ'ЯЖЕ

Позичка босоніж ходить.
Борг не реве, а спать не дає.
В боргах як в морі: ні дна, ні берега, ні піску, ні спокою не видно.
Борг пам'ятає не той, хто бере, а той, хто дає.
Ліпше без вечері лягати, та без боргів вставати.
Краще горе перенеси, а в борг не бери.

которого, а также многочисленных жалоб трудящихся на плохое состояние рынков, горисполком закрепляет за строительными организациями объекты нового строительства колхозных рынков и вводит персональную ответственность подрядчиков за своевременную их сдачу. Самая большая сумма была выделена на строительство павильона-пассажа на Центральном рынке - 289 тыс. рублей, которое подрядили артели "Своя праця" (директор тов. Колесников). Срок сдачи объекта назначили на 25 декабря 1950 г.

По итогам первого полугодия 1950 г. финансовый план выполнили только два рынка из 16 — Центральный и Верхне-Красный. Причину этого горисполком усмотрел в недостаточном завозе сельхозпродуктов - несмотря на заключение 304 договоров с колхозами, план по завозу яиц, овощей, молока, сала, масла растительного был сорван. Колхозники предпочитали ехать в г. Сталино (Донецк), где, как отмечали члены горисполкома в своих выступлениях, "рынки более благоустроены, имелись водопроводные колонки и шланги, и там регулярно поливают и следят за чистотой".[3]

В Днепропетровске положение мог бы улучшить крытый рынок. Но выделенные на его проектирование деньги (300 тыс. руб.) не были освоены, намеченное строительство павильона-пассажа было сорвано, монтаж холодильной установки емкостью в 300 тонн не завершен, капремонт зданий мясо-молочной контрольной станции и мясного магазина не произведен. На Центральном рынке отсутствовали условия для развертывания широкой сети колхозной торговли, особенно мясом. Почему? Потому что одновременно с требованием расширять на городских рынках колхозную торговлю принимаются решения об улучшении встречной торговли промтоварами, которая все более захватывала торговые помещения и площади, причем лучшие.[4]

Вопрос о состоянии и улучшении встречной торговли на Центральном рынке стал предметом обсуждения в горисполкоме. Горисполком считал, что она не соответствовала возросшим культурным требованиям, не удовлетворяла спрос колхозников на товары, особенно сельского ассортимента. Встречная торговля велась в плохо оборудованных павильонах и ларьках Горпромторга, ОРСов и кооперативных организаций, произвольно выстроенных еще в послевоенные годы, в период карточной системы. Подсобных помещений практически не было. Торговый зал сети был мал по размеру, неудобен, чтобы представить, как говорится, товар лицом. Да и хранился он из рук вон плохо — небрежно, навалом, покрываясь пылью, теряя вид и качество. К тому же совершенно отсутствовали в продаже товары сельского ассортимента: вилы, грабли, топоры и т. п. Такая организация встречной

НАРОД СКАЖЕ, ЯК ЗАПОРІЖЖЯ

Коли позичав знаю, а коли віддам — хто знає.
Від лихого боржника бери і солому.
Спасибі в кишеню не кладуть.
Даючого рука не оскудіє, а берущого ніколи не відсохне.
Чим корить, краще не дарить.
Силою не дають, силою віднімають.

торговли не могла привлечь колхозников и удовлетворить их спрос на промтовары, особенно после снижения цен с 1 марта 1950 г.

Рынку предложили реорганизовать сеть встречной торговли - построить новые специальные павильоны по продаже швейных изделий, обуви, тканей, трикотажа, галантереи, посуды, метизно-хозяйственных и других товаров сельского спроса, согласовав проекты с главным архитектором города. Одновременно запретили превращать павильоны в торговые точки уцененных и неходовых товаров.

В 1950 году на ЦР было завезено сельхозпродуктов на 230,1%.[5] Весна 1951 года началась с упорядочения встречной торговли. К этому подтолкнул значительный завоз продукции из колхозов и, как всегда, отсутствие мест для ее продажи. В основном встречная торговля была сосредоточена на ЦР, в то время как на остальных 15 рынках она отсутствовала совершенно. Было принято решение передислоцировать на другие рынки, и прежде всего в рабочие поселки и на окраины, 37 стационарных и 82 переносных торговых единицы. На Нижне-Днепровский, Лагерный, Диевский, Кайдакский рынки предписывалось перенести павильоны и лотки по продаже промтоваров, галантереи, обуви, головных уборов, стройматериалов, газводы. В АНД и Краснополье перебазировалась мелкорозничная торговая сеть для продажи овощей, продовольствия и промтоваров.

Тогда же был разработан план возвращения торговых помещений, состоящих на балансе рынка, но используемых Горпромторгом, артелью "Мясопродукт", "Птицеснабом", ОРС-НОД-1, заводом Молотова, Сталинской железной дорогой, Зеленстроем, Гормолкомбинатом. Освобожденные помещения должны были передать УКР для организации в них колхозной торговли сельхозпродуктами.[6]

Выполнение этого решения проходило очень трудно и медленно, а то и прямо саботировалось — никто не хотел лишиться места на ЦР, уходить на окраины. И в дальнейшем, несмотря на самые грозные предписания облисполкома и горисполкома, находились причины остаться торговать здесь, так что все эти решения систематически не выполнялись.

Благоустройство Центрального рынка стало предметом специального заседания и соответственно решения горисполкома в мае 1951 года. Учитывая требования трудящихся и наказы избирателей областного центра, председатель исполкома Н. Гавриленко обязал начальника УКР Ф. Сарры за счет средств на благоустройство оградить Центральный рынок шлакоблочной изгородью и устроить тротуар с асфальтовым покрытием. Проект изгороди поручили Рекламбюро, изготовить решетки - директору котельного завода, а асфальтирование - дорожной конторе.[7] Кроме того, в этот план уже в который раз перешло строительство шлакоблочного павильона-пассажа для колхозной торговли.

К середине года приступили только к устройству ограждения и асфальтированию. За крайне неудовлетворительную работу Ф. Сарры был вынесен строгий выговор.

За 9 месяцев 1951 г. план завоза сельхозпродуктов на рынки города оказался не выполненным (по мясу — 97%, молоку - 81%, маслу животному — 52,8%, растительному —83,3%, картофелю — 93,9%). Удельный вес колхозов в общем завозе был незначителен: по молоку — 0,3%, яйцам — 0,3%, маслу — 4,1%, мясу — 16%. Из 10 крупных и средних рынков ни один не выполнил план разового сбора III квартала. Ассигнованные средства были освоены на 70% (из 1580 т.р. — 1196 т.р.). Так и не началось строительство павильона-пассажа на Центральном рынке, не устроены водостоки. Продолжалась торговля с земли, вяло велась борьба с перекупщиками и спекулянтами.

Все эти недостатки были высказаны уже новому начальнику управления рынками Василию Ивановичу Рожко в октябре 1951 г. Главное внимание горисполком обращал на приведение в образцовое состояние территории Центрального рынка. За счет свободных средств предлагалось дополнительно заасфальтировать 4000 кв. м площади молочных и овощных рядов.[8]

Василий Иванович Рожко

Накануне Октябрьских праздников на Центральном рынке, как уже повелось, открылась ярмарка. Туши говядины, заплывшая жиром свинина, цистерны молока, животное и растительное масло, птица битая и живая, горы фруктов доставили сюда колхозы. К такому изобилию ярмарок горожане уже привыкли. Но не все обратили внимание, что исчезли подводы — основной вид транспорта на селе. В ярмарке принимали участие колхозы Перещепинского, Магдалиновского, Новомосковского, Щорского, Сталинского и других районов и даже других областей. И все — на автомашинах. Не обходили посетители ярмарки и заезжий двор Дома колхозника. Раньше, бывало, зайдешь — без конца подводы, арбы, тачанки, бедарки, и среди этого скопления 2-3 стареньких грузовика. А в этот раз — машины стояли в несколько рядов, запрудив огромный двор, а лошадей даже не было видно.[9]

В 1952 г. на строительство и благоустройство рынков города облисполком выделил 1555,8 тыс. рублей.[10] Из них для Центрального предназначалось 618 тыс. (Чечелевскому рынку — 197 тыс., Узловскому — 238 тыс., АНД — 51 тыс., Клочковскому — 35 тыс., Лагерному — 17 тыс., ПДВ — 60 тыс. рублей). Здесь планировалось завершение строительства павильона-пассажа колхозной торговли и строительство павильона для торговли мясом. Предусматривалось незавершенное в 1951 г. асфальтирование площади рынка и устройство шлакоблочного ограждения (300 пог. метров), озеленение (100 деревьев), электроосвещение (5 точек). Капитальному ремонту подлежали мясные магазины № 1 и № 2, уборная, 16 деревянных крытых столов-"кораблей".[11]

Невыполнение этих работ заставило горисполком в августе и в сентябре принять еще два решения по Центральному рынку. Первое обязывало дорожную контору завершить асфальтирование рынка, а второе — за счет средств, неиспользованных на замощение Узловского рынка и рынка ПДВ (200 тыс. рублей), построить в IV квартале коллектор для стока атмосферных вод на Центральном рынке.[12]

24 июля павильон-пассаж для реализации сельхозпродуктов колхозами был готов.* Украшенное политическими лозунгами сооружение принимала комиссия в составе инженера УКР З. Кнопова, директора ЦР Стилика, секретаря парторганизации Н. И. Милованова и др.[13]

В следующем, 1953 г. на строительство и благоустройство Центрального рынка было выделено уже 893000 рублей. В марте облисполком и горисполком утвердили очередной план строительства и благоустройства. Намечалось новое строительство административного здания и хоздвора — конюшни, кладовой, кузницы. По инвентаризации на рынке числились 3 лошади, 4 одноконных брички, 1 хомут, 4 пары вожжей, уздечки, 2286 кг сена и 507 кг овса — гужевой транспорт здесь был единственным средством передвижения и по своей территории, и по городу. Предполагалось строительство камеры хранения, коллектора для приема сточных вод, 100 пог. метров открытых столов-прилавков, капитальный ремонт двух

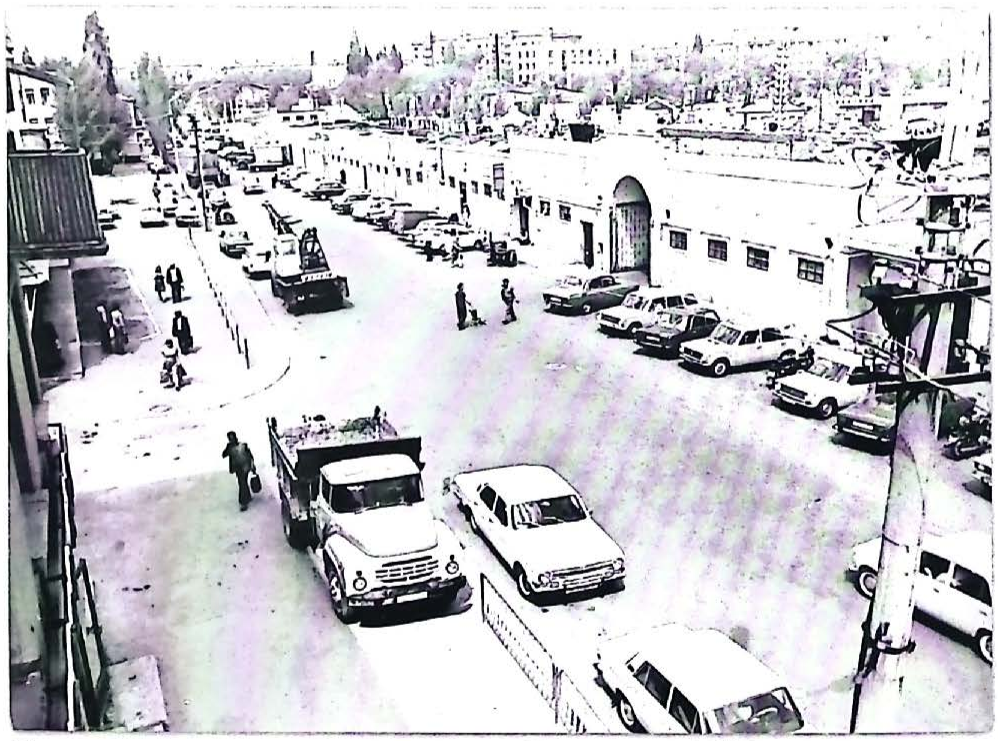

Павильон-пассаж колхозной торговли. Построен в 1952 г. Вид с улицы Боброва. Фото 1980-х годов

бассейнов, перемощение мостовой на привозе, клетки № 1 и конторы управления рынками. По-прежнему из плана в план "кочевали" асфальтирование, ограждение, озеленение, устройство водопровода.

7 мая в малом зале горисполкома состоялось заседание по вопросу "О ходе выполнения плана по строительству и благоустройству рынков города". И. о. директора Центрального рынка Маяков докладывал:

"Я хочу сказать, какое положение у нас сейчас на рынке. Мы должны уделить особое внимание санитарному состоянию. Уже в течение трех лет мы просим включить нас в центральную магистраль, чтобы мы могли поливать рынок, но пока ничего не сделано. В отношении уборки рынка мы ставили вопрос, чтобы нас обслуживал Коммунсантрест, но нам отказали. Сейчас мы большинство нашего штата бросаем на дневную уборку и уже есть сдвиги. На рынке нет больших урн. Убираем мы и улицу Боброва с утра, но через некоторое время там опять грязно".[14]

К этому времени уже была готова проектно-сметная документация на ограду и коллектор, начато строительство конторы и мясной контрольной станции. Но завершению этой стройки не было видно ни конца, ни края...

Особо досталось руководству рынков от председателя горисполкома Распопова: "Директора рынков, — сказал он, — считают, что они только заказчики и все, больше их ничего не касается. Разве так хозяйничают, товарищ Маяков?"

За срыв плана капитального строительства и неиспользование фондовых материалов были объявлены выговоры зам. начальника управления рынками Новикову, инженеру Кнопову, директору Чечелевского рынка Сорокину.

Крайне неудовлетворительной признали работу по выполнению квартального плана разового сбора. На 18 июня этот показатель составлял 65,8%. Рынок ПДВ — 56,9%, Кайдакский — 58,4%, Диевский — 59,8%, Амурский — 66,8%, Н-Днепровский — 65,3%. Их директорам объявили строгие выговора и предупредили о снятии с работы в случае невыполнения плана.[15] Единственным из всех план по разовому сбору и услугам осилил Центральный рынок. Этому способствовали ежемесячные проверки райфинотдела и бухгалтерии рынка. По их результатам сборщицам Н. Шкуренко, Андреевой, Гилке, Лейтес, Жировой, Алексеевой, Зайцевой, Кравченко были объявлены благодарности.[16]

В сентябре для быстрейшего и лучшего обслуживания колхозников и колхозов были введены жетоны. Их вручали вместо выписанной квитанции при оформлении выдачи санспецодежды, весов и весоизмерительных приборов.[17] Решением горисполкома при управлении рынками в марте была организована мастерская по ремонту весов и измерительных приборов, и утвержден ее штат в составе четырех человек — зав. мастерской и трех мастеров. Основанием для этого послужило постановление СМ СССР "О внутриведомственном надзоре за весоизмерительными приборами" и опыт работы рынков Запорожья, Харькова, Киева, которые имели такие мастерские.

В соответствии с планом реконструкции Центрального рынка начался снос торговых помещений, не соответствующих требованиям советской торговли, и строительство новых — по проектам, утвержденным главным архитектором города. На месте нескольких маленьких строились более просторные магазины. Их возводили ОРС речпорта, торг "Укробувь", фирменный магазин "Облпромсоюза" по торговле мебелью.

Пока власти решали скучные, но необходимые вопросы благоустройства, рынок жил своей обычной жизнью. Днепропетровский журналист Марьяненко, побывав на ЦР в октябре 1953 г., составил довольно живописную картинку с натуры.

"...Осеннее солнце ласково и щедро льет свои лучи. На Центральном рынке — приглушенный шум автомашин, выкрики продавцов, расхваливающих товары, многоголосый говор покупателей. На столах-прилавках розовые пирамиды знаменитого украинского сала, яйца, помидоры; в корзинах, мешках, ведрах — сочные яблоки, подернутые седым налетом сливы, поодаль — горы уже пожелтевших огурцов, арбузов. Здесь — все, чем богата украинская колхозная осень. Домашние хозяйки деловито обходят рынок, присматриваются, приценяются, торгуются, закупают и "на сегодня", и впрок, на зиму, для солений, мочений, варений.

У главного входа на рынок — группа молодых, немного крикливо одетых, развязных женщин. Они таинственным шепотом переговариваются между собой, зорко наблюдают за входящими. Ищут клиентуру.

— Дамочка, красавица, давай погадаю, всю правду скажу, что с тобой будет дома и в дороге, на службе и в постели, о твоем горе и печалях, о твоих радостях...

Стоит ли говорить, что большинство с досадой отмахивается от "прорицательниц", как от назойливых осенних мух. Но есть еще люди (ой, есть еще), в отказе которых мало решительности, сквозит неуверенность. Тогда "оракул" в широкой юбке переходит в наступление. "Ты говоришь, не надо гадать, а сама не знаешь, что есть у тебя разлучница злая. Глаза голубые, волосы соломенные. Ходит он к ней, с ней целуется, милуется, тебя забывает".

Если клиентка "на ревность" не поддается (что редко), метод меняется:

— Ты идешь и не видишь, что впереди у тебя тюрьма, темная тюрьма, с решетками. ...Клади пять рублей, закупи свою мечту. Помогу тебе, Бог велит людям помогать.

И часто раскрывается самодельная сумочка, развязывается узелок носового платка, и пять рублей — уже за пазухой у гадалки. Но это все-таки мелкое кустарничество. Так, мошенничество, не требующее высокой квалификации. А есть и "мастера".

Уже много лет у главного входа на Центральный рынок сидит слепой с толстой книгой на коленях. С ним его поводырь и помощник-сожительница. "Оракул" изредка роняет: "Прошедшее, настоящее, будущее". Слепой взор устремлен вперед, рука скользит по страницам огромной книги, на которых и букв никаких нет, взамен какие-то бугры и точки. Загадочное всегда

привлекает. Собирается с десяток женщин. Стоят и молча смотрят. Вот подходит одна: "Мне погадайте".

Спокойным, бесстрастным голосом "кудесник" прорицает:

— Вы родились под планетой Уран в 1920 году. Несчастливый для вас месяц август. В августе вас оставил муж, с которым вы прожили десять лет, нет, десять лет и пять месяцев.

Женщина всхлипывает и прижимает платок к глазам.

— На ваших детей — девочку восьми лет и мальчика шести с половиной лет — он не дает ни копейки.

Клиентка уже плачет.

— Ищите его поблизости, на север от вашей квартиры. Вы его найдете, и он вернется к семье. — И сожительнице-кассирше: — Отдай бедной женщине ее пять рублей — детям на хлеб.

Окружающие поражены и умилены: какая точность угадывания и какая бескорыстность!

— Тетя Маша, я на нашего Петра погадаю,— слышится в толпе. И гадают.

Наивные, простоватые люди и не подозревают, что несчастная "покинутая" — сообщница "оракула". Не знают они и того, что таинственная книга с выпуклыми значками — это всего-навсего журнал "Праця сліпих" № 4 за апрель, напечатанный по особой системе выпуклыми буквами, для слепых, которые читают на ощупь; что в журнале этом рассказывается о том, что честные труженики-слепые трудятся, как и все советские люди, участвуют в строительстве новой жизни, повышают свою грамотность, квалификацию, культурно развиваются.

Директор Днепропетровского Центрального рынка т. Стилик и его сотрудники с охотой рассказывают: "Тут еще со свинками морскими один гадает. А иногда приезжает человек с двумя дрессированными птицами: одна билетик на счастье тянет, а другая клювиком компостирует его. Забавно".

Тов. Стилику в его простоте душевной и в голову, очевидно, не приходит, что прямую и непосредственную ответственность за все, что творится на рынке, несет он.

— Да, гадают, — говорит он, — что поделаешь?

Начальник 11-го отделения милиции майор Заржевский, в ведении которого находится рынок, принял нас радушно и приветливо, выслушал со вниманием.

А затем мы услышали знакомую фразу: "Что поделаешь?"

— Мы, знаете ли, боремся с этим ненормальным явлением. Ведь у этого слепого мы не меньше чем сто книг отобрали, целую библиотеку для слепых можно создать. И что же? Сегодня отберешь, а завтра он снова гадает, по новой книге. Или морские свинки, птички. Если их всех отбирать, так тут не управление милиции будет, а какой-то зоопарк... Что поделаешь?

Дальнейший наш разговор с т. Заржевским напоминал известную народную присказку: стоит столб, на столбе мочала, начинай сначала. Стоит столб...

— Да ведь нетрудовой элемент, паразиты?

— Безусловно!

— Людей одурачивают, мошеннически выманивают деньги.

— Конечно!

— Суеверие сеют.

— Безусловно... и т.д. До: что поделаешь? И опять сначала".[18]

В 1953 г. распоряжением Совета Министров СССР и Указом Президиума Верховного Совета СССР дважды были снижены размеры разового сбора и платы за услуги на колхозных рынках — в итоге почти в два раза. Вот эти цены, утвержденные исполкомом облсовета 22 сентября 1953 г.[19]:

1. При продаже с автомашин — 10 рублей;
2. При продаже с возов — 5 рублей;
3. При продаже с вьючных животных — 2 рубля;
4. С рук, с земли, лотков, корзин, ручных тележек, со столов — 2 рубля;
5. Продажа крупного рогатого скота — 5 рублей с головы;
6. Продажа мелкого рогатого скота — 2 рубля с головы;
7. За занятия кустарным или ремесленным промыслом — 2 рубля.

Освобождались от уплаты разового сбора колхозы, колхозники и другие лица, торгующие дикорастущими ягодами, плодами, грибами.

Плата за услуги устанавливалась следующая:

1) разруб мяса — 30 коп./кг;
2) прокат весов — 1 руб./день;
3) за взвешивание —1 руб. с веса;
4) на возовых весах — 2 руб. 50 коп.;
5) столовые весы — 30 коп./кг;
6) прочих продуктов — 10 коп./кг;
7) за предоставление торгового инвентаря (лотки, совки, корзины, ножи, вилки, воронки) — 30 коп.;
8) за комплекты для измерения и розлива жидкостей — 30 коп.;
9) за пользование санспецодеждой (фартуки, нарукавники) — 2 руб.;
10) за хранение сельхозпродуктов в специальных помещениях:

- холодильниках, ледниках — 20 коп./сутки;
- складах, овощехранилищах — 5 коп./кг;
- в камерах хранения вещей — 1 руб./сутки.

Снижение ставок разового сбора содействовало притоку на рынок продавцов, тем более, что наступило время массового сбора урожая. Мясо, сало, масло животное и растительное, молочные продукты, картофель, овощи, арбузы, дыни, виноград, яблоки, груши, сливы — все это было в изобилии на ЦР. Сюда приезжали вереницы автомашин из районов области, а также из Полтавы, Херсона, Харькова. Особенно интенсивный приток колхозных машин и подвод с продуктами наблюдался в воскресные дни.

"Все хорошо, но только слишком уж много беспорядков на рынке", — жаловались иногда колхозники. И действительно, управлению рынками было достоверно известно, что с наступлением осени привоз значительно увеличивается, и нужно сделать все необходимое для создания удобных

условий колхозникам. Места на рынке хватало, чтобы поставить хотя бы примитивные ларьки, но этого не делали. Нередко можно было наблюдать, как колхозники вынуждены торговать продуктами просто с мостовой. Территория и павильоны еще и захламлены. И, несмотря на это, управление рынками, нарушая трудовое законодательство, заставляло сборщиков работать по 12-14 часов в день без оплаты. Кроме того, сверхурочно устраивало субботники, но территория чище не становилась, так как мостовую не отремонтировали и в жару не поливали.

Подводя итоги работы рынков в 1953 г., городской санитарный врач Письмак констатировал, что даже такой прогрессивный и крупный рынок, как Центральный, остается в неудовлетворительном состоянии. Основные санитарные мероприятия еще не выполнены, продажа продуктов нередко производилась с земли, особенно в летний период и осенью. Неудовлетворительно мылись торговые столы, не было холодильных камер для мяса. Отсутствовали специальные утепленные помещения для хранения зимой свежих овощей, привезенных колхозниками.

В среднем на рынки города ежедневно заезжало до 10000 торгующих, а весовое хозяйство базаров насчитывало всего 2200 весов. Как при таких условиях обеспечить торговлю и выполнить финансовый план по разовому сбору и другим плановым услугам? За 1953 год план был выполнен лишь на 94,7%.[20]

Необходимость в проектировании и строительстве крытого рынка становилась все острей. И в январе 1954 г. горисполком своим решением обязывает "Облпроект"(ныне институт "Днепрогражданпроект") разработать проект застройки и благоустройства Центрального рынка. При этом особо подчеркивается необходимость запроектировать на его территории крытый рынок.[21]

Решающий поворот к улучшению колхозной торговли наступил в 1954 году, после принятия постановления Совета Министров СССР и ЦК КПСС "О мерах дальнейшего развития советской торговли". Раздел V его был целиком посвящен мерам по улучшению колхозной торговли.

Исполкомы областных, городских и районных советов обязывались принять меры к созданию для колхозов и колхозников благоприятных условий для продажи излишков сельхозпродуктов на колхозных рынках и в первую очередь в крупных городах и промышленных центрах. Именно таким городом был Днепропетровск.

Постановление обязало в месячный срок обеспечить все колхозные рынки необходимым количеством торгового инвентаря, весами, спецодеждой, а также предоставить колхозникам места в павильонах, ларьках, отдать им в аренду помещения для постоянной торговли. Колхозникам должны были быть предоставлены складские помещения, инвентарь, а также преимущественное обслуживание на мясоконтрольной и молочноконтрольной станциях, услуги по разрубке и развесу мяса.

На рынках и прилегающих к ним улицах предлагалось развернуть торговлю промтоварами для колхозников. Потребкооперация имела право открывать

на колхозных рынках торговлю хозтоварами - для этой цели ей предоставлялись магазины, палатки, павильоны, складские помещения.

За 1954-1956 гг. планировалось построить 508 новых городских колхозных рынков. А на действующих— 750 складов, 750 холодильников для хранения товаров, 750 чайных, 750 мясоконтрольных и 750 молочноконтрольных станций. Пункт 45 постановления обязывал разработать и утвердить планы благоустройства существующих колхозных рынков и обеспечить выделение им необходимых стройматериалов уже на IV квартал 1953 г. и на 1954 год.[22]

Руководствуясь постановлением, в феврале 1954 г. исполком горсовета увеличивает сумму, выделенную на строительство и благоустройство рынков, с 2042 тыс. до 4170 тыс. рублей. На Центральном рынке планировалось строительство кубовой, кассы, 300 пог. метров крытых столов и молочного павильона.[23]

Петр Федотович Стилик

Тогда же активно, но с привычными проволочками на рынках города начался процесс передачи торговых помещений под колхозную и кооперативную торговлю. В феврале под колхозную торговлю мясом был передан мясной магазин артели "Коммунист". Артель арендовала магазин, принадлежащий рынку, и имела свой ведомственный магазин по продаже мяса (деревянный). На два магазина мяса у артели не хватало, поэтому торговал практически только один, а второй, принадлежащий рынку, не использовался по назначению или просто сдавался в аренду другим организациям. В 1953 г. он работал всего 52 дня, а в 1954 году был закрыт на ремонт, который так и не проводился. Артель хотела торговать здесь колбасой, но площадь была слишком велика, и она реализовывала колбасу в собственном магазине. Этот же сдали в аренду ОРСу завода имени Петровского. В письме на имя зав. горторготделом Яковлева директор рынка П. Ф. Стилик интересовался: "До каких пор администрация артели "Коммунист" будет чувствовать на Центральном рынке вольготность, замораживать торговое помещение, в то время, как наше правительство требует расширить торговлю колхозникам?"[24]

В марте 1954 г. ряд помещений рынка был передан Горкооптторгу под комиссионную торговлю и для организации магазина по продаже молочных продуктов. Выделялось также место под строительство павильона для торговли овощами.[25]

В апреле Днепропетровскому райпотребсоюзу были переданы на условиях аренды помещения под торговлю хозтоварами.[26] Тогда же началось

выселение с территории ЦР палаток заводских ОРСов, а освобождавшиеся площади предоставлялись Горкоопторгу для строительства укрупненных магазинов по торговле продуктами питания.

В 1955 году процесс передачи помещений рынка под колхозную торговлю активно продолжался. В феврале 10 помещений, занятых фотоателье артели "Фотограф", парикмахерской артели "Жовтень", палатки № 1, 3, 4 "Днепрокондитер", магазины артели "Промутиль", Кировского райпищеторга, артели "Пищевик", Горпромторга получили предписание передислоцироваться на окраины города, а на освобожденном месте началось строительство павильона колхозной торговли молочно-жировыми продуктами.[27]

В 1955 году на строительство крытого рынка был выделен 1 млн. рублей, но деньги из года в год не использовались. К середине 1955 года ЦР наконец-то был признан "относительно благоустроенным". Появились павильон колхозной торговли, крытые столы, забор от улицы Шмидта, изгородь у бассейнов. После капремонта открылся мясной магазин № 1.

Улучшалось обслуживание колхозников и транспортом: на пристани и железнодорожном вокзале были организованы стоянки грузовых такси. Они доставляли продавцов и продукты на рынок. Под торговлю сельхозпродуктами были отданы крытые столы, на которых прежде продавалось вино в розлив. Решением горисполкома в ноябре 1955 г. торговля спиртными напитками на рынках была запрещена.

Еще в 1954 году в связи с решением о взимании рыночных сборов через кассовые аппараты должность сборщиков на рынках была переименована в кассиров-контролеров. Их обязывали пройти курсы обучения работе на кассовых аппаратах. С 15 марта выдача талонов разового сбора прекратилась - рынок полностью перешел на взимание сборов через кассовые аппараты.[28]

Надежда Шкуренко

В то время здесь работали сознательные люди, которые невыполнение финплана считали для себя серьезным нарушением дисциплины, — это сборщицы Н. Шкуренко, П. Галкина, А. Андреева, А. Биденко. По результатам неоднократных проверок им объявлялись благодарности. В то же время были и работники, постоянно не выполняющие планы. Об этом шла речь в новогоднем приказе по рынку[29]:

"Крупными успехами в развитии народного хозяйства встречает наша Социалистическая Родина новый, 1956 год. Советские люди, тесно сплоченные вокруг Коммунистической партии и Советского правительства, подводят итоги больших созидательных дел, осуществленных в нынешнем году, деятельно готовятся к претворению в жизнь дальнейших планов коммунистического строительства. Коллектив Центрального колхозного рынка внес свой

скромный вклад в городскую казну в 1955 году и встречает Новый год с солидными показателями... Особенно отличились рубщики, выполнившие план на 198% — Нагибин, на 158% — И. Балагура, контролер Шкуренко выполнила план на 130%". 34 сотрудникам рынка были объявлены благодарности.

Иван Балагура

В 1956 г. на ЦР был смонтирован и пущен в эксплуатацию радиоузел. Ответственным за его работу назначили коменданта Г. А. Момота. Узел работал с 9 до 17 часов. Передаваемые в эфир тексты информаций и объявлений контролировал и утверждал лично директор рынка. В любых случаях, кроме чрезвычайных, пользование радиоузлом запрещалось, разве что передавались срочные вызовы работников рынка или объявления о потере посетителями друг друга — чаще всего матери и ребенка.[30]

25 мая 1956 г. в мясном магазине № 1 обвесили гражданку Кривопляс. Госторгинспекция обнаружила на участке рубщика мяса Мазура Б. А., выдававшего гири и весы торгующим, гирю номинальным весом 0,5 кг без госклейма. Оказалось, что масса ее в натуральном весе 456,3 г. Гиря была сильно повреждена коррозией. Ответственный за весовое хозяйство не следил за качеством "рабочих" гирь, вследствие чего гиря "полегчала" на 43,7 г. Используя ее, колхозники невольно обвешивали покупателей. Наказание было суровым: рубщика мяса Мазура сняли с работы и уволили из системы рынков.[31]

С 1 сентября 1956 г. под личную ответственность директора рынка были введены повязки с четкой надписью "ст. контролер", "контролер". И еще одно обязательное условие: каждый контролер на службе должен был иметь при себе свисток.[32]

Свисток выручал сотрудников рынка не один раз. Как-то ноябрьским днем, с целью ограбления, в 14.30 было совершено покушение на колхозницу, торговавшую в лотке № 27. В это время мимо проходила уборщица рынка П. Гончаренко. Услышав крик, она смело бросилась к дверям лотка, открыла их и свистком вызвала милицию. В результате преступник был задержан, деньги остались целы, а раненной ножом колхознице оказана медицинская помощь. За проявленную смелость и сознательность уборщице объявили благодарность и ее поведение неоднократно ставили в пример всем сотрудникам рынка.

Тогда же был поднят вопрос о рабочем времени патрулирования милиции. Рынок открывался в 5.30 утра, а милиция появлялась только в 9 часов. Горисполком потребовал пересмотреть график работы милиционеров на рынке.

Благоустройству Озерки препятствовало наличие огромного количества лотков различных артелей, занимающих 75% всех помещений. Каждая артель

имела на рынке свой лоточек, а иногда и два, где нередко сбывала бракованную продукцию. "Неужели, — говорил главврач горсанэпидстанции Кушнырь, — мы не можем построить один большой магазин, где будут продаваться метизные товары? Когда же, наконец, будут выполняться решения горисполкома в части специализации торговли на Центральном рынке?"[33]. Главный санитарный врач ежедневно в 6 часов утра приходил на рынок и не понаслышке, а воочию убеждался в справедливости слов, которые так эмоционально говорил на заседании горисполкома. В том, что положение действительно требовало улучшения, писал на страницах "Днепровской правды" и "Приднепровский Ерш", побывавший на рынке.

"...Магазинов и магазинчиков, ларьков и ларечков на рынке столько, что среди них без путеводителя очень легко заблудиться. Их тут видимо-невидимо.

На рынке представлены своими "точками" самые различные торговые организации. Но особенно посетителям примелькались однотипные коричневого цвета вывески артели "Коммунист". Это объединение по неполным данным, имело здесь одиннадцать торговых предприятий: десять магазинов и одну палатку.

В том, что это действительно "солидные" предприятия, убедиться непросто: помещения магазинов так тесны, что посетителю втиснуться в них было весьма сложно. А магазину "Промтовары" № 46 по культуре и удобству торговли совсем "недалеко" до московского ГУМа. Правда, товаров на полках негусто, особенно ходовых. Но зато продавцов в магазине хоть отбавляй — три. Стоят они и... бойко скучают в ожидании редкого покупателя.

В палатке № 3 этой же артели, где всего товару-то — газированная вода, сода, пряники да бублики, — тоже два продавца.

Подобная картина и в других магазинах. А в павильон под вывеской "Промтовары" № 25 Горпромторга умудрились втиснуть даже четырех работников.

Много, слишком много продавцов в этих "точках". Им просто тесно стоять в своих маленьких клетушках. Но руководители торговых организаций, видимо, действовали по принципу: "В тесноте, да не в обиде".

Были на рынке и "специализированные" магазины, принадлежащие ОРСам различных предприятий города: заводов имени Молотова, имени

Скільки коштує тканина

До продавця звертається молода дівчина:
— Почім оця тканина?
— Дуже дешево - поцілунок за метр.
— Я беру три метри. Ось адреса. Приходьте, і моя бабуся з вами розрахується, тканина для неї.

Ленина и др. Особенно обращала на себя внимание одна из "точек" ОРСа Днепропетровского отделения Сталинской железной дороги. Как и в других ОРСовских магазинах, ассортимент товаров здесь был весьма убогий, но отличался он тем, что на полках магазина красовались две запыленные форменные фуражки. Так сказать, железнодорожный уклон!

В магазинах и палатках рынка немало различных промышленных товаров. Но зачастую в них нет самых необходимых вещей. В павильоне "Универмага" можно было услышать такой разговор:

— У вас есть костюмы? — спрашивает колхозник.

— Есть, пожалуйста! — с готовностью отвечает продавец. — Вот бостоновый — 1435 рублей. А этот из трико — 1200 рублей.

— Нет, мне нужен простой костюм, для работы.

— Простых нет.

Обошел колхозник весь рынок, а желаемого костюма не нашел. Еще пример: рядами выстроились магазины, торгующие лакокрасочными и метизными товарами. В них выставлено великое множество красок. Краски в закупоренных банках, краски, разведенные в бочках и ведрах, краски в порошке, но все они преимущественно только двух цветов - белая и голубая. Здесь столько голубизны, что можно было бы весь город покрыть лазурью.

Перед павильоном стоят два человека и, подняв головы, читают вывеску. Они явно расстроены.

— Нет, здесь тоже не будет, — говорит один другому.

Что же они ищут? Оказывается, что во всем городе они не могут найти бритвенных лезвий.

— А в полевом стане у нас парикмахеров нет, будем ходить небритые, — сокрушаются искатели лезвий.

Финансовый план рыночных сборов в первом полугодии 1957 года ЦР выполнить не смог. Сказалось уменьшение завоза сельхозпродуктов, а также отмеченные горисполкомом факты неполного охвата торгующих разовым сбором и сбором за услуги. При проверке из 475 торгующих 13 не имели талонов оплаты, а у 15 они не были погашены. К этому прибавилось антисанитарное состояние рынка, факты спекуляции. Такое же положение сложилось на Верхне-Красном, Чечелевском, Фрунзенском

У сільмазі

— *У вас корито є?*
— *Є.*
— *А лопата?*
— *Теж є.*
— *А сковорідки?*
— *Он лежать.*
— *А фарба?*
— *Якого кольору?*
— *Синього з зеленим відтінком.*
— *Такої немає.*
— *Отак завжди. Чого тобі треба, того і немає.*

рынках, директоров которых предложили освободить от работы.[34]

Наступал сезон созревания овощей и фруктов, а вместе с ним значительно увеличился завоз продуктов. В утренние часы в ворота ЦР одна за другой въезжали машины, доверху нагруженные овощами, фруктами, молоком и мясом. Трудно перечислить все колхозы, которые привозили на рынок плоды своих полей и садов. Вот запыленная машина колхоза имени Петровского Солонянского района с яблоками и грушами. А рядом грузовик с темно-зелеными литыми арбузами — это приехали торговать колхозники Томаковского района. Из колхоза имени Чапаева Новопокровского района прибыла машина с золотистыми ароматными дынями.

Рынок быстро заполняли днепропетровцы, спешившие купить свежие продукты к воскресному столу. Все понимают, как украсят стол ваза с фруктами и букет цветов. Бойко торговал на рынке колхоз "Коммунар" Новомосковского района. На его прилавках — горы нежно-зеленых огурцов, пунцово-красных помидоров, фиолетовых баклажанов, золотистых початков кукурузы.

Много покупателей у машин, где продают картофель из Курской и Орловской областей. Рядом торгуют садоводы Полтавщины. "Отведайте наших груш и яблок", — приглашают они. И, попробовав, покупатель редко отходит от прилавка с пустой сумкой. Торговля идет бойко не только у колхозных прилавков, без дела не остались и продавцы государственных магазинов, палаток, кооопторга. Рынок был бы еще более обильным, но его размеры мешали принимать большее количество колхозников. До трехсот машин ежедневно приезжали на ЦР из Днепропетровской и других областей. Результатом работы его коллектива стало выполнение финансового плана по разовому сбору и услугам. При плане разового сбора 2389000 рублей было собрано 2459539.

Пристальное внимание горисполкома, работа администрации и коллектива рынка на протяжении 50-х годов принесли свои плоды. И хотя вопросы благоустройства и оставались на повестке дня, острота их спадала. Во-первых, к этому времени уже многое было сделано, а во-вторых, строительство крытого рынка постепенно становилось главным в жизни Озерки.

К концу года рынок был полностью огражден, имел 48 каменных магазинов (в т. ч. 16 под складами), 53 павильона, построенных арендаторами, 54 лотка-киоска, 163 стола (1550 погон. м), в т. ч. крытых — 31, открытых — 97, деревянных — 35, павильонов для колхозной торговли — 2 из 37 отделений (всего 157 торговых точек).

Заради інтересу

— Скільки коштує це пальто?
— П'ятдесят карбованців.
— А це?
— Також п'ятдесят.
— А карбованців на двісті?
— Є на п'ятсот, якщо бажаєте.
— Та мені, правду кажучи, не треба. Це я так, заради інтересу.

Государственная торговля занимала: каменных магазинов под промтовары - 23, под продуктовую торговлю - 10, павильонов под промтовары - 46, под продтовары - 4. Лотков-киосков промтоварных - 12, продтоварных - 9 (всего - 124 точки).

Колхозная торговля имела на рынке 3 мясных каменных магазина на 108 мест, 36 овощных лотков-киосков, построенных колхозами за свой счет, 2 павильона на 37 мест, построенных управлением рынками специально для колхозной торговли (всего 41 точка).

Потребительская кооперация владела 2 мясными магазинами, 2 павильонами под разную торговлю, 4 павильонами типа "корабль", 1 холодильником, 4 лотками-киосками (всего 12 точек).

Рынок имел три холодильника с компрессорными установками, 1 камеру хранения, 1 молочноконтрольную станцию, 1 мясоконтрольную станцию, 4 водопроводные колонки. Весовое хозяйство состояло из 11 товарных весов, 1657 настольных, 11489 гирь. Транспорт по-прежнему оставался гужевой - 3 лошади с упряжью. И ко всему этому - 13 кассовых аппаратов, инвентарь, санспецодежда.[35]

Наконец-то были достроены водопровод и канализация.

В мае 1958 г. управление рынками получило материалы проверки Министерством финансов и Министерством торговли УССР рынков города Чернигова, где приводились факты злоупотреблений при взимании разового сбора. Руководство рынков не обеспечивало полного получения разового сбора и выполнения плана, в результате чего бюджет недополучал значительные денежные суммы.[36]

Проверили и Озерку: за невыполнение финансового плана в октябре директор ЦР Стилик был переведен на Кайдакский рынок, а зам. директора Маякова понизили в должности. Временно исполняющим обязанности директора был назначен контролер ЦР И. Г. Гилка, а 31 октября директором рынка стал Василий Иванович Мясоедов.

К началу 1959 г. количество городских рынков значительно выросло. В январе облисполком принял решение об административном подчинении Днепропетровскому горисполкому пригородных районов, и колхозные рынки, расположенные в поселках имени К.Маркса, Краснополье, Таромском, Сухачевке, имени Фрунзе, были приняты на баланс управления рынками. Число рынков в городе достигло 24.

В феврале принимается решение о создании при управлении рынками оперативной группы из 25 профсоюзных активистов — в целях улучшения контроля за правильностью взимания рыночных сборов с торгующих.[37] За выявленные членами группы злоупотребления наказывали незамедлительно. Так, 15 апреля контролер Симоченко, получив с гражданки разовый сбор в сумме 2 рубля, не выдал ей талон. Свидетелем этого стал зам. председателя горисполкома А. Пелипас. Приказом по управлению рынками Симоченко был освобожден от работы контролером и переведен на 5 месяцев уборщиком.[38]

Несмотря на принимаемые меры — организацию ярмарок, усиление контроля, план разового сбора в 1959 г. все еще не был выполнен: вместо 2541000 рублей собрали лишь 2464200 рублей. Дирекция Озерки объясняла это тем, что часть территории уже была занята под строительство крытого рынка, и в связи с вводом карантина на мясо его завезли намного меньше прежнего. Общий же доход рынка за год составил 4597930 руб. 79 коп.

2 августа 1959 г. в "Днепровской правде" впервые был опубликован эскизный проект крытого рынка в г. Днепропетровске. "Это будет крупнейший крытый рынок на Украине", — писала газета.

Вся последующая история Центрального рынка связана со строительством этого объекта.

Строительство крытого рынка — путь длиной в полстолетия

Вопрос о строительстве крытого рынка на территории Озерного базара рассматривался впервые еще в 1912 году. Тогда Дума приняла решение с этим повременить, так как у города не хватало денег даже на приведение базарной площади в надлежащее санитарное состояние. Первое решение о строительстве крытого рынка было принято в 1927 году уже Президиумом Днепропетровского горсовета. Выделили деньги, сделали проект и даже завезли материалы. Но строительство так и не началось — в стране "разразилась" индустриализация. Она требовала значительных людских и организационных сил и средств. Было не до рынков.

После окончания Великой Отечественной войны был разработан новый генеральный план восстановления и реконструкции центра Днепропетровска. Главное место в проекте, естественно, было отведено проспекту К. Маркса. На основании этого плана горисполком, возглавляемый Николаем Евстафьевичем Гавриленко, в 1949 г. принял решение о строительстве крытого рынка на ЦР фасадом по проспекту.

Затем планы застройки этого района изменились, и в 1954 г. участок земли, прилегающий к проспекту и принадлежавший рынку, был отдан под жилые дома.

С избранием Н. Е. Гавриленко председателем облисполкома о строительстве крытого рынка город как бы "забыл", и лишь с его возвращением на пост председателя горисполкома в 1955 году о рынке вновь вспомнили. На протяжении всей своей многогранной деятельности на посту председателя горисполкома Николай Евстафьевич не выпускал этот объект из-под своего контроля. Надежным помощником Гавриленко в деле коренной реконструкции ЦР города был его заместитель Александр Мефодиевич Пелипас. Под многочисленными документами, отражающими эпопею строительства крытого рынка, стоят подписи Н. Гавриленко и А. Пелипаса.

К середине 50-х годов Днепропетровск становится крупным

промышленным центром Украины. Здесь всесторонне развивается многоотраслевая промышленность союзного, республиканского и местного значения. Работают 8 научно-исследовательских институтов, 12 вузов, 23 среднетехнических учебных заведения. Население превысило 600 тысяч человек. В городе — 859 магазинов, 728 ларьков и палаток, 487 предприятий общественного питания государственной и кооперативной торговли.

Весомым дополнительным источником в снабжении населения города продуктами питания являлась колхозная торговля. Для ее осуществления функционировало 15 продовольственных рынков, крупнейшим из которых, конечно, являлся Центральный. Он обслуживал 300-350 тысяч жителей в радиусе более пяти километров.

Возле рынка проходили почти все маршруты трамваев и троллейбусов, так что сюда могли легко добраться и жители отдаленных районов. Можно сказать, более 50 процентов горожан питались с Озерки. Она была хорошо известна колхозникам Днепропетровской, Харьковской, Полтавской, Кировоградской, Винницкой, Киевской, Курской, Орловской областей. Колхозники Молдавии, Грузии, Азербайджана и других республик Советского Союза охотно везли в Днепропетровск фрукты и овощи своих регионов. Изобилие предложений привлекало огромное количество покупателей, товары быстро расходились, поэтому Озерка приобрела славу рынка, "выгодного" и продавцам, и покупателям. Она стала признанным лидером не только по своей площади и материально-технической базе, но и по валовому объему реализуемых сельхозпродуктов.[1]

В таблице № 1 приведены данные удельного объема оборота ЦР в общем завозе сельскохозяйственных продуктов на рынки Днепропетровска.

Таблица № 1

Наименование продукта	1953 г.	1954 г.	1955 г.	8 месяцев 1956 г.
Мясо	58,3	58,5	58,0	59,7
Молоко	30,0	31,7	41,3	53,9
Яйцо	92,3	43,1	53,1	51,4
Масло сливочное	71,0	53,9	46,6	67,6
Картофель	67,9	58,2	61,0	55,5
Овощи	66,4	79,8	86,9	45,0
Фрукты	75,7	63,2	71,7	47,2
Масло растительное	70,3	58,7	58,7	59,0

Центральный рынок имел до 2000 торговых мест, а число торгующих в день достигало в среднем 3500 человек. Таким образом, значительная часть людей вынуждена была торговать прямо на асфальте.

В свете постановления руководства страны и республики о крутом подъеме

и развитии сельского хозяйства, направленного на максимальное удовлетворение материальных и культурных потребностей народа, стало очевидно, что рынок с его старыми помещениями и оборудованием уже мало пригоден. Необходимость строительства на ЦР крытого рынка и реконструкции имеющихся торговых мест, а также площадки для привоза и торговли с автомашин становилась безотлагательной.

Первое задание на разработку проекта крытого рынка, подготовленное управлением рынками в июле 1954 года, было рассчитано на торговый зал, вмещающий 2000 мест. Из них для торговли мясопродуктами — 420, молоком и молочными продуктами — 420, овощами и фруктами — 1100, для государственной и кооперативной торговли — 60. 9 сентября 1954 г. решением исполкома горсовета это задание было утверждено и "Облпроект" обязали завершить проектирование уже к 15 декабря.[2]

Но в декабре облисполком выдает новое плановое задание на проект крытого рынка, составленное заведующим облторготделом М. М. Булатниковым. По этому заданию здание было рассчитано всего на 850 торговых мест: 140 — для торговли мясом, 180 — молоком, 500 — овощами и фруктами. Потребкооперации для комиссионной торговли отводилось 6-8 мест в мясном павильоне, 4-6 мест в молочном, 8-10 мест в овощном.

Рынок - это не только здание и прилавок, но и большая, довольно сложная система помещений, оборудования. Подробнее рассказать об этом можно, используя материалы планового задания.

Неотъемлемой частью рынка были мясоконтрольная и санитарно-эпидемиологическая станции. На первой мясо регистрировали, взвешивали и осматривали. К помещениям станции относились смотровой зал, лаборатория, моечная, кладовая для хранения химикатов. В контрольно-пищевом отделении санэпидстанции брали пробы молока и молочных продуктов для определения их качества и жирности.

Помещения для хранения мяса и молока представляли собой охлаждаемые кладовые - холодильные камеры. Они имели различное назначение: для хранения и замораживания дефектного мяса, для хранения условно годного мяса и конфискатор для негодного и зараженного мяса. Для хранения овощей и фруктов предусматривались обычные кладовые емкостью в 300 тонн.

Особое внимание авторы проекта уделили торговому залу: в мясном отделе предусматривались специальные рабочие места для рубщиков и установки холодильных прилавков; в овощном предполагалось разместить подвесные циферблатные весы. Для мойки овощей устраивались моечные с пропускной способностью до 4 тонн в день. Кроме того, на торговых местах следовало предусмотреть установку умывальников с подводкой воды. Для выдачи торгующим весов, спецодежды, инвентаря, под кассы для взимания платы за торговые места устраивались кладовые. Подавать продукты из кладовых на торговые места должны были грузовые подъемники, а загружать склады, расположенные в подвальном помещении, — через специальные наклонные галереи, изолированные от потока покупателей. Стены в торговом зале,

кладовых для мяса, лабораториях и моечных планировалось облицевать кафельной плиткой, полы — метлахской.

Для удобства торгующих проектировалась специальная камера хранения личных вещей. В конторе рынка предусматривалось разместить 14 помещений — для администрации и бухгалтерии рынка, милиции, медпункт, радиоузел, комнату матери и ребенка, красный уголок.

Возведение здания предполагалось осуществить скоростными методами, учитывая, что оно является крупным сооружением и расположено в районе интенсивной городской застройки. По проекту оно должно быть одноэтажным, с подвалом или полуподвалом, с центральным отоплением, холодной и горячей водой, канализацией, вентиляцией, мощным электроснабжением.

Это плановое задание для проектирования было утверждено облисполкомом. Стоимость строительства определялась в 13-14 млн. рублей.[3]

Тем же решением "Облпроект" обязывали закончить проектирование крытого рынка к 1 марта 1955 г. Решение горисполкома от 9 сентября 1954 г. "Об утверждении проектного задания для проектирования крытого рынка на 2000 торговых мест" отменили. Облисполком просил министра черной металлургии Украинской ССР Тищенко включить в титульный список по капиталовложениям на 1955-1958 гг. строительство крытого рынка в г. Днепропетровске с освоением в 1955 году суммы в 1 млн. рублей.

На основании решения облсовета от 01.04.1955 г. деньги были

"Отцы" города и области: Л. И. Брежнев, Л. Е. Лукич, Н. Е. Гавриленко. Начало 60-х годов

выделены, но освоить их не удалось, т. к. еще не был готов даже проект. "Облпроект" с заданием не справлялся. И тогда исполком городского Совета в феврале 1955 г. решением "О строительстве крытого рынка на площади существующего Центрального рынка по ул. Шмидта в гор. Днепропетровске" дает согласие на использование проекта уже построенного в г. Сталино (ныне г. Донецк) рынка на 850-900 торговых мест стоимостью 13-14 млн. руб. Начальника управления рынками И. Семенихина в 5-дневный срок обязывают представить "Облпроекту" исходные данные для привязки на месте - теперь уже фасадом не на проспект К.Маркса, а на улицу им. Шмидта. "Облпроект" просили обеспечить получение проекта крытого рынка в "Гипрогражданпромстрое" (г. Киев) и завершить его привязку на месте к 1 марта 1955 г. Горисполком просил включить строительство крытого рынка в титульный список "Днепровскпромстроя" на 1955-1958 гг.[4] с освоением в 1955 году со II квартала работ на сумму 1 млн. рублей.

Но строительство опять не началось. Особые гидрогеологические условия территории Озерки, а также желание "отцов" города и области создать свой, индивидуальный проект рынка притормозили процесс. Вновь вернулись к разработке экономического обоснования для проектирования крытого рынка на 900 торговых мест специально для Днепропетровска. Его подготовил ст. экономист городского отдела торговли Д. Богорад в 1956 году. Он же рассчитал количество необходимых торговых мест.

В таблице № 2 приведены данные о количестве торгующих на рынке с 8-го по 15 июля 1956 года, среднего месяца в плане реализации сельскохозяйственных продуктов.

Таблица №2

Дни	Числа	Вид торговли			Всего единиц	Примечание
		Ручная, со столов и с земли	С автомашин	С подвод		
Воскресенье	8	3364	133	10	3507	
Понедельник	9	2161	42	1	3204	Торговые места по
Вторник	10	3096	77	2	3175	мясным магазинам
Среда	11	3540	92	8	3604	в данные сведения
Четверг	12	3568	65	1	3634	не входят
Пятница	13	3612	8	14	3708	Среднее количество
Суббота	14	3862	75	3	3940	в день - 3409
Воскресенье	15	4102	112	12	4226	торговых мест
Итого		27269	676	51	27996	

За этот же период мясоконтрольная станция и мясопищевое отделение производили следующее количество экспертиз.

Таблица №3

Экспертизы	Дни						
	8. VII	9.VII	10.VII	11.VII	12.VII	13.VII	14.VII
По мясу и мясопродуктам	43	123	104	127	117	128	114
По молоку и молочным продуктам	410	313	460	410	456	552	394
Куры и кролики	305	405	365	495	655	825	525

Таблица №4

Наименование сельск-ных продуктов	Един. изм.	Оборот колхозн. товаров за год	Максимальн. оборот за день	Ожидаем. оборот к концу пятилетки за день	Кол-во реализов. продуктов с 1-го места	Требуемое кол-во торговых мест
Мясо	т	1720	6,6	8,3	65 кг	120
Птица разная	тыс. шт.	393	3,7	4,6	28	150
Молоко и молочные продукты	тыс.л.	4630	12	18	50	380
Жиры и масло живот. т	606	2,8	3,5	50 кг	70	
Масло растительное	тыс.л.	822	3,5	4,3	50	100
Картофель	т	13502	100	135	200 кг	675
Овощи	т	10100	102	137	200 кг	685
Фрукты	т	7630	63	83	150 кг	550
Яйцо	тыс.шт.	689	3,5	200	200	25
Зерно и мучные продукты	т	2050	8,7	140	140 кг	71

В связи с ожидаемым ростом реализации сельскохозяйственных продуктов за пятилетие (1955 - 1959 гг.) на 15-50% общее количество торговых мест должно было увеличиться до 3000. В таблице № 4 приведены данные оборота колхозной торговли за год и максимальный оборот за день во втором полугодии 1955 года и первом полугодии 1956 г. Количество ежедневно реализуемых продуктов с каждого торгового места выведено на основании анализа данных

с 8-го по 15 июля 1956 года, произведенного управлением рынками.

Предполагаемая потребность торговых мест составляла 2826. Для торговли мясом, молоком, молокопродуктами и растительным маслом нужны были особые санитарные условия. Чтобы обеспечить продажу плодов и овощей в зимний период, требовалось около 300 благоустроенных утепленных торговых мест. Отсюда очевидно, что крытый рынок должен иметь 900 торговых мест, в том числе для реализации:

1. Мяса, битой птицы и жиров — 270 торг. мест
2. Молока, молочных продуктов и яиц — 330 торг. мест
3. Плодов, овощей и фруктов — 300 торг. мест

Остальное количество требуемых торговых мест планировалось разместить на открытом рынке на реконструируемых открытых и крытых столах.

Экономическое обоснование направили в Украинский филиал "Союзгипроторга" (г. Киев) для разработки проекта и в Министерство торговли УССР, где 2 октября 1956 г. оно было утверждено.

К июню 1957 года эскизный проект крытого рынка был готов. Его обсуждение состоялось на техническом совещании областного отдела по делам строительства и архитектуры 25 июня. В совещании приняли участие председатель Днепропетровского облисполкома И. Х. Юнак и председатель исполкома горсовета Н. Е. Гавриленко. Представлял проект автор - архитектор "Союзгипроторга" М. П. Федоровский.[5]

Согласно проекту крытый рынок размещался вдоль улицы Шмидта, на эту же улицу был сориентирован главный вход. Здание — двухэтажное, на втором этаже предусматривалась торговля мясными продуктами. Учитывая высокий уровень грунтовых вод, подвал проектировался лишь под частью рынка. Покрытие предусматривалось сводом-оболочкой 40 х 40 метров, разработанной "Главленинградстроем".

Обсудив эскиз, участники совещания приняли решение проектировать здание одноэтажным, якобы для создания наиболее благоприятных условий покупателям. А для удобства эксплуатации рынка просили предусмотреть вариант заезда автотранспорта в подвал. Здание предлагалось максимально приблизить к красной линии застройки улицы им. Шмидта.

После утверждения эскизного проекта архитектор Федоровский начал разработку проектного задания, и 8 апреля 1958 г. на заседании техсовета области состоялось его рассмотрение. Теперь здание крытого рынка во изменение первоначального варианта было запроектировано без подвала. В самом помещении предполагалось разместить торговый зал, складскую группу, мясоконтрольную и молочноконтрольную станции, конторы и чайную.

Здание и рынок канализировались, теплофицировались от собственной котельной и подключались к городским водопроводным сетям. Благоустраивалась и открытая часть — производилось мощение и озеленение территории, прокладывалась ливневая канализация. Озерка в то время занимала площадь в 6,049 га, под крытый рынок отводилось

Р Е Ш Е Н И Е № 299

ИСПОЛКОМА ДНЕПРОПЕТРОВСКОГО ГОРСОВЕТА ДЕПУТАТОВ ТРУДЯЩИХСЯ

от "9" апреля 1956г. г. Днепропетровск.

Рассмотрение проектного задания крытого рынка на центральном рынке в г. Днепропетровске.

Исполком Горсовета депутатов трудящихся

Р е ш и л:

1. Одобрить проектное задание крытого рынка на центральном рынке г.Днепропетровска, разработанное Украинским филиалом Союзгипроторг.
Здание одноэтажное. Складская часть примыкает к торговому залу (согласно проекта).

В последующей стадии проектирования учесть:

а) разместить площадку автовозовой торговли в угловой части рынка (угол ул.Боброва и Кренкеля);

б) на рынке ликвидировать стоянку легковых автомашин;

в) увеличить складскую площадь крытого рынка за счет дополнительной застройки ул. Боброва;

г) создать хозяйственный двор Управления рынками между складами госторговли.-

Председатель исполкома
Горсовета депутатов трудящихся Н.Гавриленко.

Секретарь исполкома
Горсовета депутатов трудящихся А.Бабенко.

9157 м². Общая стоимость строительства составляла 14 443 тысячи рублей.[6]

Проектное задание было согласовано и рекомендовано к утверждению и дальнейшей разработке уже технического проекта. На следующий день, 9 апреля, оно было рассмотрено и утверждено на заседании горисполкома, а 26 апреля его утвердил облисполком.

Рассматривая проектное задание, горисполком еще раз подробно обсудил варианты планировки помещений крытого рынка. Их было два: первый предусматривал размещение торговых мест в уровне первого этажа, второй - двухэтажное размещение торговых мест (на первом и втором антресольном). 26 сентября исполком наконец принял окончательное решение: утвердить второй вариант планировки с размещением торговли на двух этажах.

Технический проект рынка разрабатывал главный инженер проекта украинского филиала "Союзгипроторга" Г. В. Терентьев. При этом возникла необходимость дополнительных консультаций с учеными. Заключение о фундаментах проектируемого здания сделал профессор, доктор геологических наук А. М. Дранников (г. Киев). По результатам бурения "Союзгипроторга" и отчета об инженерно-геологических изысканиях (автор - ст. инженер-геолог Забарило) следовало, что общая мощность аллювиально-озерных отложений составляет 6-7,5 м. Эти отложения подстилались гранито-гнейсами. Грунтовые воды залегали на глубине 0,7-1,2 м. Учитывая наличие слабых грунтов в основании, близкое залегание грунтовых вод, а также конструктивные особенности здания, при которых на грунт передаются равные вертикальные и горизонтальные нагрузки, рекомендовалось запроектировать фундаменты крытого рынка в виде забивных, очевидно наклонных, железобетонных свай, заглубленных в продукты разрушенных гранитогнейсов.

Авторами конструктивной части проекта были кандидаты технических наук, доценты Киевского инженерно-строительного института С. А. Ривкин и М. С. Грутман, а также главный специалист украинского филиала "Союзгипроторга" А. А. Милейковский.

Предложенные ими конструктивное решение и расчеты основных несущих конструкций проектируемого здания рассматривались на заседании архитектурно-технического совета "Союзгипроторга" 26 ноября 1958 г. Здесь присутствовали действительный член Академии строительства и архитектуры УССР, заслуженный деятель науки и техники Украины, профессор В. Н. Ярин, доктор технических наук, профессор Д. В. Вайнберг, главный инженер проекта Г. В. Терентьев. Они одобрили конструкцию главного объекта рынка с перекрытием центрального зала сборным железобетонным сводом из элементов типа "соты" (системы к. т.н. М. С. Грутмана) с передачей распора на рамы боковых неф, выполняемых в монолитном железобетоне, армированном сварными несущими каркасами. Причем рекомендовали еще до разработки рабочих чертежей проекта изготовить и испытать модель свода в масштабе примерно 1:5 и сборный элемент панели свода в натуральную величину.

С учетом особенностей проекта ходатайство города об индивидуальном проектировании Днепропетровского крытого рынка было удовлетворено: "Учитывая отсутствие соответствующего типового проекта, Госстрой УССР не возражает против индивидуального проектирования крытого рынка на 1000 торговых мест для строительства в г. Днепропетровске" (15.12.1958 г.).

Разработка технического проекта была завершена 10 января 1959 г. и утверждена заместителем министра торговли УССР А. Майхровским.

Технический проект рынка рассматривался на заседании техсовета облотдела по делам строительства и архитектуры (начальник отдела А. Г. Крыкин).[7]

Члены техсовета О.Б. Петров (председатель правления Союза архитекторов), С. Б. Каневский (начальник ОТПИС "Промстройпроекта"), автор проекта Г. Терентьев, начальник управления рынками Я.Е.Терличенко, доцент ДИСИ В. Е. Горбоносов особенно долго обсуждали вопрос о конструкции покрытия свода типа "соты", которое предполагалось применить в практике строительства впервые. Поэтому "Союзгипроторгу" было предложено проработать возможные варианты конструкций покрытия свода с технико-экономическим обоснованием этих вариантов. Окончательный вывод по конструкции покрытия свода и решения, принятые по замечаниям экспертизы, предлагалось согласовать с отделом облисполкома по делам строительства и архитектуры.

Планировалось следующее расположение помещений крытого рынка: главный корпус представлял собой 3-нефный[8] объем, в котором средний неф повышенный, шириной в осях 40 метров, а правый и левый нефы шириной по 12 м решены в два этажа. В среднем нефе расположен главный торговый зал. На второй этаж вели широкие лестницы, расположенные в четырех углах центрального торгового зала. Для доставки тяжелого товара на второй этаж были предусмотрены два подъемника грузоподъемностью по одной тонне каждый, устроенные в разных концах зала, рядом со служебными лестницами.

Центральный зал перекрывал сборный железобетонный "сотовый свод", состоящий из шестигранных железобетонных панелей со световыми отверстиями диаметром 1,1 м, которые будут остеклены одинарными круглыми стеклами типа "сталинит". Архитектоника "сотового свода" и четкая конструктивная схема придавали элегантный вид интерьеру. Торцы торгового зала были решены почти в сплошном остеклении. Фасад главного корпуса должен был быть облицован светлой керамической плиткой.

В здании крытого рынка размещалось 930 торговых мест. Причем 238 мест по торговле мясом и мясопродуктами размещались на первом этаже, здесь же находились 170 мест для торговли молоком и молочными продуктами, 130 мест для торговли плодоовощами. На втором этаже (балкон) проектировалось 54 места для торговли битой птицей, кроликами и т. д., 302 места под фрукты, зелень.

26 марта 1959 г. технический проект был утвержден на совещании в горисполкоме под председательством Н. Е. Гавриленко и при участии

А. М. Пелипаса, зав. отделом торговли горисполкома А. М. Иванова, начальника управления рынками города Я. Е. Терличенко. Докладывал автор Г. В. Терентьев. Проект утверждался при условии подтверждения подрядной строительной организацией "Днепротяжстрой" возможности выполнения работ по строительству и монтажу покрытия центрального торгового зала "сотовым сводом". Среди сделанных в процессе обсуждения замечаний были следующие: продумать целесообразность замены люминисцентного освещения в торговых залах на лампы накаливания, поскольку люминесцентное освещение в большинстве случаев искажает природную окраску продуктов и оптически меняет их товарный вид; проверить целесообразность устройства в торговых залах сплошных мозаичных полов с рисунком средней сложности, предусмотренных проектом, с целью замены их метлахской плиткой, более прочной и приемлемой для художественного оформления. Взамен предусмотренной в первом этаже левого крыла чайной предлагалось запроектировать контору управления колхозными рынками (первый этаж) и контору дирекции крытого рынка (второй этаж) с учетом выделения помещений для отдела милиции на первом и втором этажах в части, примыкающей к существующему зданию управления рынками (ул. Боброва, 2).[9]

С этим пунктом решения горисполкома не согласилось областное управление торговли, которое настаивало на строительстве здесь гостиницы — Дома колхозника. Замечание было учтено при окончательном решении исполкома Днепропетровского областного совета депутатов трудящихся от 3 апреля 1959 г. "Об утверждении технического проекта и произведенного расчета затрат на строительство крытого рынка на Центральном рынке в г. Днепропетровске"[10].

Исполком областного Совета в лице его председателя Ивана Юнака решил: "Утвердить представленный управлением рынками г. Днепропетровска и проверенный бюро технической экспертизы при облотделе по делам строительства и архитектуры технический проект и смету затрат на строительство крытого рынка на Центральном рынке в г. Днепропетровске в сумме 14960,36 тыс. руб. (четырнадцать миллионов девятьсот шестьдесят тысяч триста шестьдесят рублей)".

Это решение и завершило первый, самый "волокитный" этап истории создания крытого рынка, длившийся почти 10 лет. Второй этап — непосредственное строительство здания и благоустройство всей территории — продлится столько же, причем пять лет уйдет на строительство здания крытого рынка и пять — на благоустройство его открытой площади.

До начала практического воплощения проекта необходимо было определиться с генеральным подрядчиком. В соответствии с решением исполкома облсовета № 417 от 5 мая 1959 г. Совет народного хозяйства Днепропетровского экономического административного района определил генеральным подрядчиком трест "Днепротяжстрой" (управляющий Шленчак), которому 4 апреля был передан техпроект. 23 апреля был заключен договор

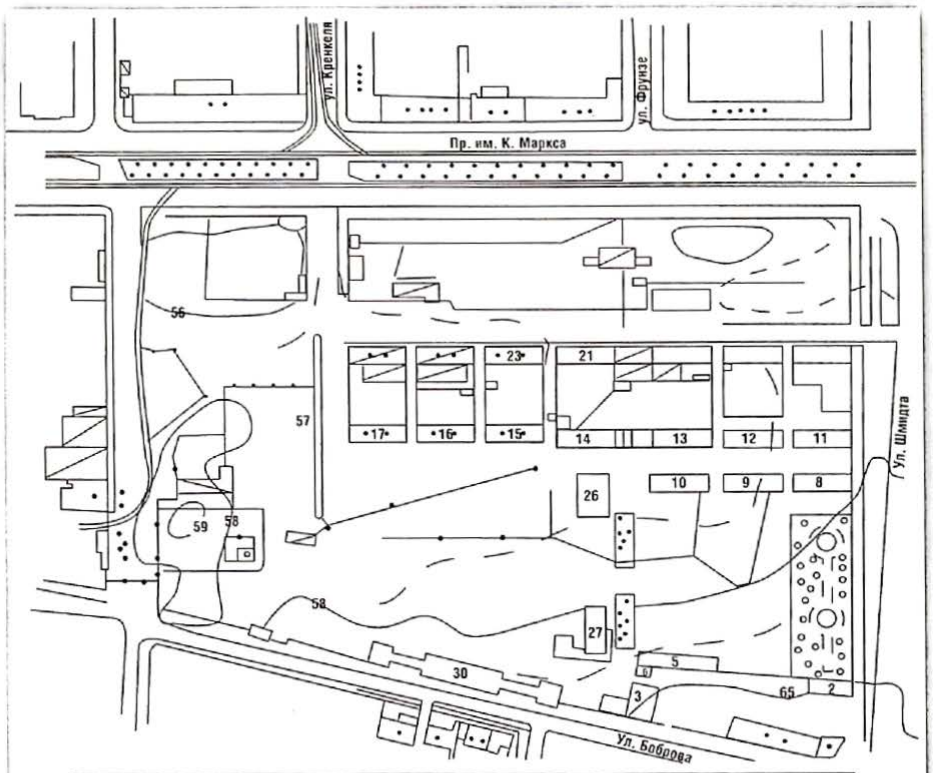

Экспликация

№ п/п	№ по генплану	Наименование сооружения	площадь застройки
1	1	Управление рынком	108 м2
2	2	Столярная мастерская	238 м2
3	3	Гараж	246 м2
4	5	Павильон колхозной торговли	171 м2
5	6	Мастерская слесарная	31 м2
6	6	Мясной павильон	416 м2
7	9	_____ ,, _____	369 м2
8	10	_____ ,, _____	365 м2
9	11	_____ ,, _____	395 м2
10	12	_____ ,, _____	409 м2
11	13	_____ ,, _____	360 м2
12	14	Магазин и контора рынка	399 м2
13	15	Магазины	271 м2
14	16	Продуктовый склад	252 м2
15	17	Магазины	215 м2
16	18	Мясоконтрольный пункт	256 м2
17	19	Продуктовый склад	258 м2
18	20	_____ ,, _____	262 м2
19	21	_____ ,, _____	260 м2
20	23	_____ ,, _____	260 м2
21	26	Промтоварный магазин	242 м2
22	27	Магазин "Воды, мороженое"	216 м2
23	30	Пассаж	680 м2
24	31	Магазин мебели	48 м2

Генеральный план Центрального рынка г. Днепропетровска. 1956 г.

Рынок до начала реконструкции. 1956 г.

1. Продуктовый склад, деревянные лавки
2. Мясные павильоны, деревянные лавки, колодец (вид на ул. им. Шмидта)
3. Прилавки открытой площади рынка

и 29 июля в счет договора переведен аванс в сумме 203 тыс. рублей. Тогда же контроль за ходом строительства крытого рынка был возложен на зам. председателя горисполкома А. М. Пелипаса.

Прежде чем начать рассказ о строительстве крытого рынка, бросим внимательный взгляд на панораму Озерки тех лет, то есть в середине 1959 года.

Если смотреть на рынок с улицы Шмидта, то между ул. Боброва и проспектом проглядывает двухэтажное здание управления рынками и новый шестиэтажный жилой дом. Между ними — площадка строящегося кинотеатра "Факел", а дальше — одноэтажные павильоны рынка, выходящие торцами на красную линию застройки по улице Шмидта. В просвете виден весь рынок, состоящий из почти 300 неблагоустроенных деревянных лавок, прилавков, "кораблей" и других зданий разной этажности.

Южная часть рынка ограничена улицей Боброва. Одна из ее сторон застроена капитальными жилыми домами, на вторую выходит территория рынка. До красной линии этой стороны, начиная от угла улицы Кренкеля, расположились одноэтажные сооружения рынка (новостроящаяся туалетная, торговый павильон "Пассаж", проектируемая трансформаторная подстанция и гараж). Панорама завершается двухэтажным зданием, выходящим на угол улицы Шмидта. На первом этаже его размещен холодильник, на втором этаже - городское управление рынками.

До начала строительства значительная часть территории — от ул. Шмидта до фонтанов — была освобождена. Торговые помещения и хозяйственные постройки 1930-х годов, крытые "корабли", мастерские, конюшню снесли, а 15 магазинов "Горпромторга" и "Днепрохозторга" были передислоцированы.

Срок строительства рынка определялся в 36 месяцев — с мая 1959 г. по июнь 1962 г. Инженером-куратором строительства стал военный инженер Иван Борисович Кулешов. До прихода на рынок он руководил строительством аэродромов, военных городков, ангаров, гаражей и складов.

Уже на первом этапе строительства возникли сложные проблемы, связанные с выполнением сугубо индивидуального и по-своему уникального проекта здания. Весьма трудоемкой стала работа по подготовке фундамента, главной частью которого было свайное основание. Неблагоприятные гидрогеологические условия грунта, арочная конструкция здания, тяжелое железобетонное перекрытие требовали абсолютно надежного, прочного фундамента, не допускающего деформации и особенно горизонтальных сдвигов. Для него необходимо было изготовить и забить 604 сваи, каждая из которых рассчитана на нагрузку до 40 тонн. Длина свай — от 8 до 18 метров, из них 150 нужно было забить под наклоном.

В августе 1959 г. "Союзгипроторг" изготовил чертежи опытной металлической сваи и направил в Днепропетровск. 5 октября на совещании в горкоме КПУ констатировалось, что в городе нет специальной организации, обладающей необходимым оборудованием и опытом по забивке наклонных свай. Трест "Днепротяжстрой" также не имел такого опыта. Дело застопорилось. Эту ситуацию горисполком квалифицировал как срыв работ

трестом. Но "Днепротяжстрой" действительно не имел не только опыта, но и специалистов, оборудования для выполнения такого заказа.

Вопреки логике, горисполком уже на первом совещании по строительству крытого рынка (26.11.1959 г.) распекал директора треста Шленчака "по высшему разряду".[11] К тому же и свай еще не было, и специальный копер для их забивки отсутствовал. В 1959 году сделали лишь ограждение территории строительства. Из выделенных 2 млн. руб. было освоено только 50 тысяч.

В январе 1960 года трест прекратил эти работы. Решением Совнархоза строительство было поручено тресту "Днепровскпромстрой".

На 1960 год выделили 5 млн. рублей. К апрелю трест "Днепрострой-деталь" изготовил 250 свай на портландцементе с обмазкой битумом. В мае прошло испытание, и они были предложены к использованию на строительстве фундамента рынка. И как только забивка свай началась, обком КПУ принимает решение об открытии объекта раньше срока — к празднику Октября 1961 г.

Строительство шло медленно, что вынудило начальника управления рынками Я. Терличенко обратиться с письмом к первому секретарю Днепропетровского обкома КПУ А. И. Гаевому. Из отпущенных 5 млн. рублей к середине года было освоено лишь 800 тысяч. В начале второго полугодия — в июле перестал поступать бетон для фундамента главного корпуса. Из рабочих осталось только 2 бригады бетонщиков и 7 каменщиков. А до наступления морозов необходимо было срочно установить на главном корпусе каркас из железобетонных монолитных двухэтажных рам и опирающиеся на них арочные перекрытия из сборных панелей со стеклянными блоками. Если этого не сделать, к октябрю 1961 г. объект сдать не удастся. Затягивалось и строительство ливнестоков, котельной с подводкой водо- и газопровода. Необходимо было резко форсировать подачу бетона для фундамента. А главное — увеличить число рабочих, подключить все субподрядные организации. "В случае, если не будут увеличены темпы работы строительства крытого рынка, то время будет упущено, сроки строительства будут сорваны, отпущенные денежные средства не будут освоены, задание партии не будет выполнено", — заканчивал Терличенко.

Яков Ефимович Терличенко

Его докладная возымела действие, и уже к сентябрю работы на строительстве велись в две смены.

К концу 1960 г. были закончены фундаменты и начат монтаж каркасов главного корпуса, выложены стены и кровля гостиницы, завершалась кладка стен складских помещений и котельной. Но в 1961 г. рынок так и не был

построен. В том году началось сооружение крытых рынков на Лагерном базаре и базаре по ул. Философской (прекращено в 1962 г. из-за отсутствия средств).

На июнь 1962 г. должно было быть освоено 980,3 тыс. рублей, а освоили лишь 510,8 тыс., или 52% капиталовложений. Выполнение плана 5 месяцев по существу было сорвано: на 1.06. освоено лишь 60 тыс. рублей (12,5%).

На заседании горисполкома 21 июня 1962 г. ход строительства крытого рынка оценили как крайне неудовлетворительный.[12] Причиной называлось безответственное отношение к делу управляющего трестом "Днепровскпромстрой" Н. Щиголева и начальника управления рынками Я. Терличенко. Об этом доложили бюро горкома КП Украины. Тогда же управляющий трестом Н. Щиголев. И. заявил, что работы по строительству Центрального крытого рынка с начала третьего квартала будут значительно активизированы и до декабря 1962 г. отпущенные средства полностью освоены.

Контроль за ходом строительства возложили на зампреда горисполкома А. М. Пелипаса, много сделавшего для его успешного завершения.

К маю 1963 г. было освоено 743 тыс. рублей (50,9% общей суммы). В то же время по Лагерному рынку при сметной стоимости 247,6 тыс. рублей освоили всего 84 тыс. рублей (34%). Но и на Центральном рынке работы шли медленно — из выделенных на год 312 тыс. за 4 месяца освоили только 35 тыс. рублей, или 11,2%. Рассмотрев этот вопрос 9 мая 1963 г., исполком горсовета обязал Щиголева представить график работ к 15 мая 1963 г.

Одновременно с этим Александр Мефодиевич Пелипас, исполняя обязанности председателя горисполкома и беспокоясь из-за постоянных срывов графика работ подрядчиками, обращается к секретарю горкома КПСС В. М. Чебрикову с просьбой оказать содействие. В своей служебной записке он констатирует: "Строительство крытого рынка за последнее время почти полностью приостановлено: не начато изготовление плит свода, рабочие с объекта сняты, бетонные работы не производятся, не начаты запланированные работы по теплотрассе, укладке ливневой канализации. Такое отношение к строительству ведет к затяжке сроков ввода в эксплуатацию здания рынка". Записка возымела действие, и контроль за ходом строительства рынка с того времени осуществлял горком КПСС (секретарь В. М. Чебриков) и Днепропетровский промышленный обком (секретарь В. В. Щербицкий). В декабре 1963 г. были сданы в эксплуатацию котельная, гостиница, ТП, в январе 1964 г. — холодильные камеры, мясо-молочная контрольная станция и складские помещения.

Александр Мефодиевич Пелипас

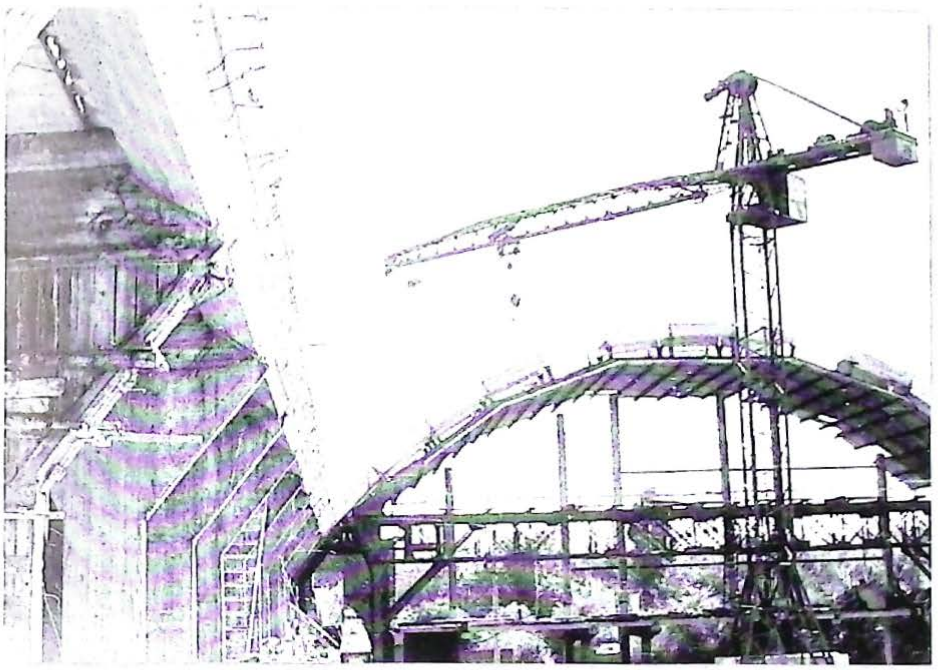

Монтаж свода крытого рынка

Начался сложнейший монтаж свода крытого рынка. По проекту свод должен был заполняться стеклоблоком (от "сотового" пришлось отказаться). Но в марте 1963 г. "Укргипроторг" получил сведения о разрушении стеклоблоков на рынках Донецка и Киева, и потому было предложено заменить их волнистым стеклопластом. Производство его уже было освоено отечественной промышленностью (в Ленинграде и Харькове). Техсовет облисполкома согласился с предложением заполнять световые проемы волнистым стеклопластом. Конечно, такой вариант заметно уступал "сотовому" своду в архитектурном отношении, по выразительности и оригинальности рисунка плафона в интерьере, но, увы...

Монтаж свода был поручен тресту "Стальконструкция" (управляющий А. Д. Золотухин). Железобетонные плиты покрытия изготовил трест "Днепрострой деталь" (управляющий Е. Д. Капинос). Это оказалось непросто. Нетиповые плиты не использовались на стройках области. Необходима была специальная оснастка. За металлическую опалубку плит взялся электровозостроительный завод (директор Е. В. Качаловский). Для монтажа свода был разработан специальный проект и смонтирован уникальный портальный кран. Каждая арка свода подвергалась тщательным испытаниям с нагрузкой, втрое превышающей проектную. Особо отличились бригады монтажников Ивана Сологуба и Василия Ерошкина управления "Стальмонтаж".

Свод возводился в 1964 году. Этот год стал самым напряженным для строителей рынка. Сюда прибывали строительные и отделочные материалы по железной дороге, по Днепру и даже по воздуху - облицовочная плитка, шифер, люминесцентные светильники, холодильное оборудование, лифты, оборудование для торговых мест, мясоконтрольной и молочноконтрольной станций и т. п. На завершающем этапе хорошо потрудились бригады бетонщиков и монтажников Василия Калистого и Григория Усатого "Заводстроя", бригада Василия Забияки "Отделстроя", бригада Петра Абрамова из управления "Промвентиляция-568", бригада Николая Козина из "Днепроэлектромонтажа".

Внутри торгового зала установили 112 неоновых светильников, 210 одноламповых и 197 двухламповых плафонов. Шесть холодильных камер и морозилка способны были одновременно принять до 120 тонн продуктов. Для зерна, круп, овощей, фруктов имелось 21 складское помещение. Смонтировали 4 грузовых лифта. Остеклили 1189 квадратных метров окон, дверей и витражей. Массивное "тело" рынка покоилось на 612 вертикальных и наклонных сваях длиной в отдельных местах до 18 метров.

30 сентября 1964 года с оценкой "отлично" был подписан акт Государственной комиссии о сдаче в эксплуатацию комплекса строительства Центрального крытого рынка на 1000 торговых мест с котельной. Его подписал председатель комиссии — зам. председателя горисполкома Н. А. Распопов. А 12 декабря исполком областного (промышленного) Совета в лице его председателя И. Яцубы утвердил этот акт.

Новое здание было принято на баланс ЦР, основные средства которого на 1 января 1965 г. составляли 1833622 рубля.[13]

30 октября состоялся митинг по случаю сдачи крытого рынка в эксплуатацию. На нем большой группе строителей и монтажников были вручены почетные грамоты облисполкома. В числе награжденных Леонид Дмитриевич Коваленко, производитель работ управления № 101 треста "Днепростальконструкция".

1 ноября Центральный крытый рынок гостеприимно распахнул свои двери для горожан.

Ветеринарно-санитарная лаборатория

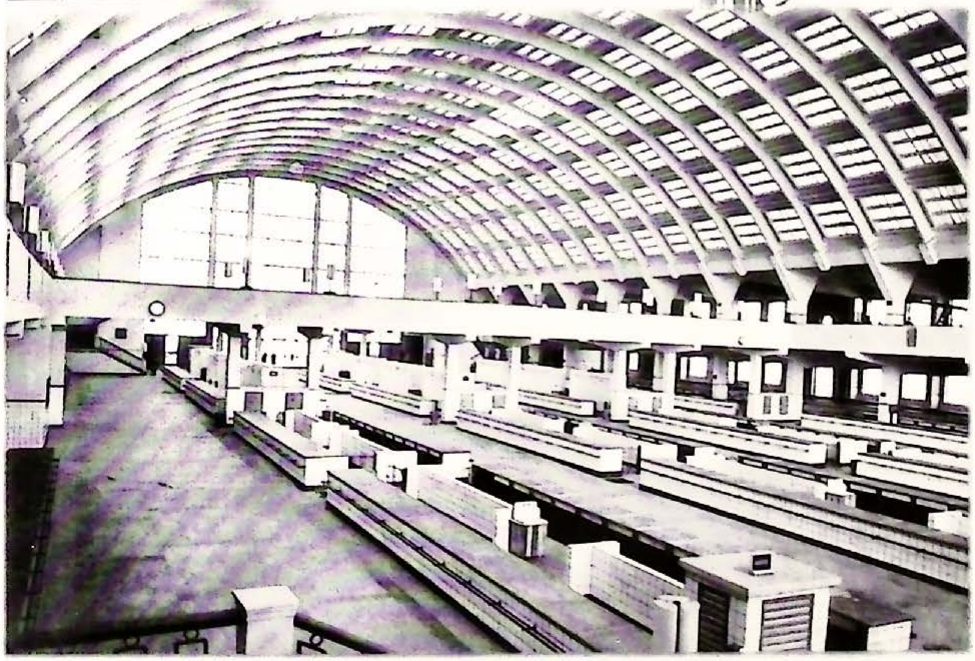

Крытый рынок. Внутренний вид накануне открытия. 1964 г.

Первые дни работы крытого рынка. Ноябрь, 1964 г.

Реконструкция открытой площади рынка — вторая очередь благоустройства

Конечно, главным объектом благоустройства Озерки было строительство здания крытого рынка. Однако на ее территории сохранялась и торговля на открытой площади. Ее тоже планировалось реконструировать, после чего общее количество торговых мест должно было возрасти до 1767. Из них: на крытых столах — 1440, в палатках и павильонах — 210, на привозе — 117 машин.

Для государственной и кооперативной торговли выделялось 20 мест под промтовары и 52 места под продтовары.

Была разработана и схема генерального плана застройки ЦР. Для сохранения капитальных каменных павильонов и фонтанов с западной стороны Озерки здание крытого рынка максимально приблизили к красной линии улицы Шмидта. В средней части территории размещались крытые столы, рассчитанные на двухстороннюю торговлю и прямоточное движение покупателей. Между улицей Боброва и южной стеной главного корпуса организовывался хозяйственный двор. Открытая часть оборудовалась питьевыми фонтанчиками, скамейками садового типа, должна была быть озеленена.[1]

С правой стороны между боковой стеной крытого рынка и кинотеатром "Факел" предусматривалось возведение типовой сборной железобетонной ограды, в которой располагался главный вход на открытый рынок. Новую ограду предполагалось построить и между капитальными зданиями рынка по улице Боброва; здесь же были дополнительные ворота для въезда автомобилей.

После реконструкции вся рыночная площадь с ее сооружениями и зданием крытого рынка должна была представлять собой единый, композиционно увязанный архитектурно-строительный ансамбль.

Весна 1965 года не только высветила красоту здания крытого рынка, но и обнажила неблагоустроенность, неудобства открытой площадки Озерки. В апреле 1965 года горисполком принимает решение о начале очередной реконструкции: предполагалось устроить площадки для стоянки автомашин, прибывших с сельхозпродукцией, в соответствии с проектом упорядочить рабочую схему въезда и выезда с территории рынка.[2]

Начали с улицы Пастера — здесь были разобраны 17 деревянных "кораблей" и один шлакоблочный, сооружались новые ворота. На темпах строительства заметно сказывалась нехватка сил и средств. Не помогло ускорить дело и постановление бюро обкома КПУ и облисполкома в октябре 1965 г. "О состоянии и мерах по улучшению колхозной торговли в области", согласно которому предписывалось приступить к реконструкции помещений магазинов на открытой площади Центрального рынка.[3]

В 1966 году строительство на рынке не велось, продолжалась лишь разборка строений, подлежащих сносу, — шлакоблочного забора, эстрады и т.п. В декабре горисполком принимает следующее решение — "О благоустройстве и улучшении работы рынков города". Из доклада

П Р И К А З

По Днепропетровскому городскому управлению рынками

От "8" августа 1968 года № 81 г. Днепропетровск.

" О благоустройстве открытой площади Центрального рынка".

В связи с началом работ по благоустройству открытой торговой площади Центрального рынка,

П Р И К А З Ы В А Ю :

I. Начальнику ремстройучастка управления рынками тов. МАРГОЛИНУ М.А. отгородить площадку I очереди асфальтирования деревянным забором начиная от ворот ул. Пастера до крытого корабля "Горплодоовощторга". Срок исполнения этих работ IO.УШ.68 года.

2. Директору Центрального рынка тов. СОРОКИНУ А.С. с II.УШ.68 года закрыть ворота и калитки с ул. Пастера возле парикмахерской № 90 запретить вход на рынок и выход с рынка как торгующих так и покупателей, выставить для этой цели дежурного. Ворота открывать только автомашинам работающим по благоустройству площади.

Автотранспорт колхозов и колхозников направлять в ворота по ул. Боброва и ул. Пастера возле магазина "Росинка", пешеходы , торгующие и покупатели проходят с ул. Боброва , Шмидта и Пастера, возле магазина "Росинка".

3. Директору Центрального рынка тов. СОРОКИНУ А.С. совместно с начальником ремстройучастка тов. МАРГОЛИНЫМ М.А. изготовить и установить "стрелки" - указатели, надписи запретных зон вокруг благоустроенной площади и дать правильное направление автотранспорту и пешеходам прибывающих на колхозный рынок. Предусмотреть все правила техники безопасности. Срок исполнения IO августа I968 года.

4. Инженеру управления рынками тов. НОСОВУ Г.Р. обеспечить подрядчика проектно-сметной документацией по благоустройству открытой площади и взять под контроль правильность ведения работ.

Контроль за выполнением настоящего приказа возложить на инженера горуправления рынками тов. НОСОВА Г.Р.

НАЧАЛЬНИК
ГОРУПРАВЛЕНИЯ РЫНКАМИ М.АЛЕКСАНДРОВ.

зам. председателя А. М. Пелипаса следовало, что в первую очередь необходимо благоустроить фасад Озерки по улице Шмидта, заасфальтировать прилегающие улицы Пастера и Боброва, а также расширить дождеприемники на пересечении улиц Чичерина, Боброва и Пастера.[4] 26 декабря исполком областного Совета в своем решении "О мероприятиях по дальнейшему улучшению работы колхозных рынков области" отмечал, что за годы семилетки в Днепропетровске построен и введен в строй крупнейший крытый рынок в республике, но комплексная реконструкция его не завершена. В то же время отмена ограничений в ведении личных хозяйств колхозников, рабочих, служащих способствовала значительному увеличению завоза сельхозпродуктов на колхозные рынки. Растущий объем поставок стимулировал понижение рыночных цен. Становилась очевидной необходимость более эффективной организации привоза, улучшения материально-технической базы рынков. Подпунктом №1 решения намечалась реконструкция Центрального рынка.

В мае 1967 г. начались работы по благоустройству привозной площади ЦР. 16 мая горисполком принял историческое решение — о сносе последних деревянных магазинов и крытых столов.[5] Еще в августе 1962 года строительство новых объектов торговой сети из дерева было запрещено из-за их высокой пожароопасности. Сносу подлежало 25 магазинов на 164 рабочих места с товарооборотом в 14 млн. 614 тыс. рублей. На 90% промтоварные, они принадлежали различным организациям: 8 магазинов — горпромторгу, 7 — Днепрохозторгу, 3 — фирме "Обувь", 3 — фирме "Одежда", 1 магазин "Спорттоваров" и 3 магазина "Горплодовощторга". Постоянная перегруженность рынка сетью промтоварных магазинов была характерна для Озерки: все хотели с выгодой торговать на ЦР. Противостоять этому и руководство рынка, и областное управление колхозными рынками были не в состоянии. Вот и в данном случае сносились только помещения, а сами магазины юридически оставались на месте. Им передавали в арендное пользование на 2 года весь второй этаж крытого рынка. Здесь предполагалось освободить 455 мест, занимаемых под торговлю рыбой, битой птицей, молочными продуктами, медом, грибами, овощами и фруктами, передислоцировать их в торговый зал первого этажа и на площадь хоздвора. Так в очередной раз потеснили колхозную торговлю. Обещали - временно...

Целый год шел процесс адаптации площади второго этажа крытого рынка под торговлю промтоварами. Эскизное решение реконструкции выполнил организованный в Днепропетровске филиал "Укргипроторга" (управляющий С. И. Гетрик). В результате было организовано 112 рабочих мест — большую часть торговых мест потеряли почти все организации, кроме Центрального универмага. 7 июня 1968 года новое торговое предприятие открылось. Это был, по сути, универмаг, в котором можно было купить все необходимое. Рядового посетителя и торгующего на рынке особенно радовало, что этот универмаг работал и в воскресенье, когда все магазины в городе были закрыты.

Для размещения колхозной торговли с автомашин на время реконструкции отводилась улица Боброва — проезд автомобилей по ней запретили, начали

После реконструкции. 1971 г.

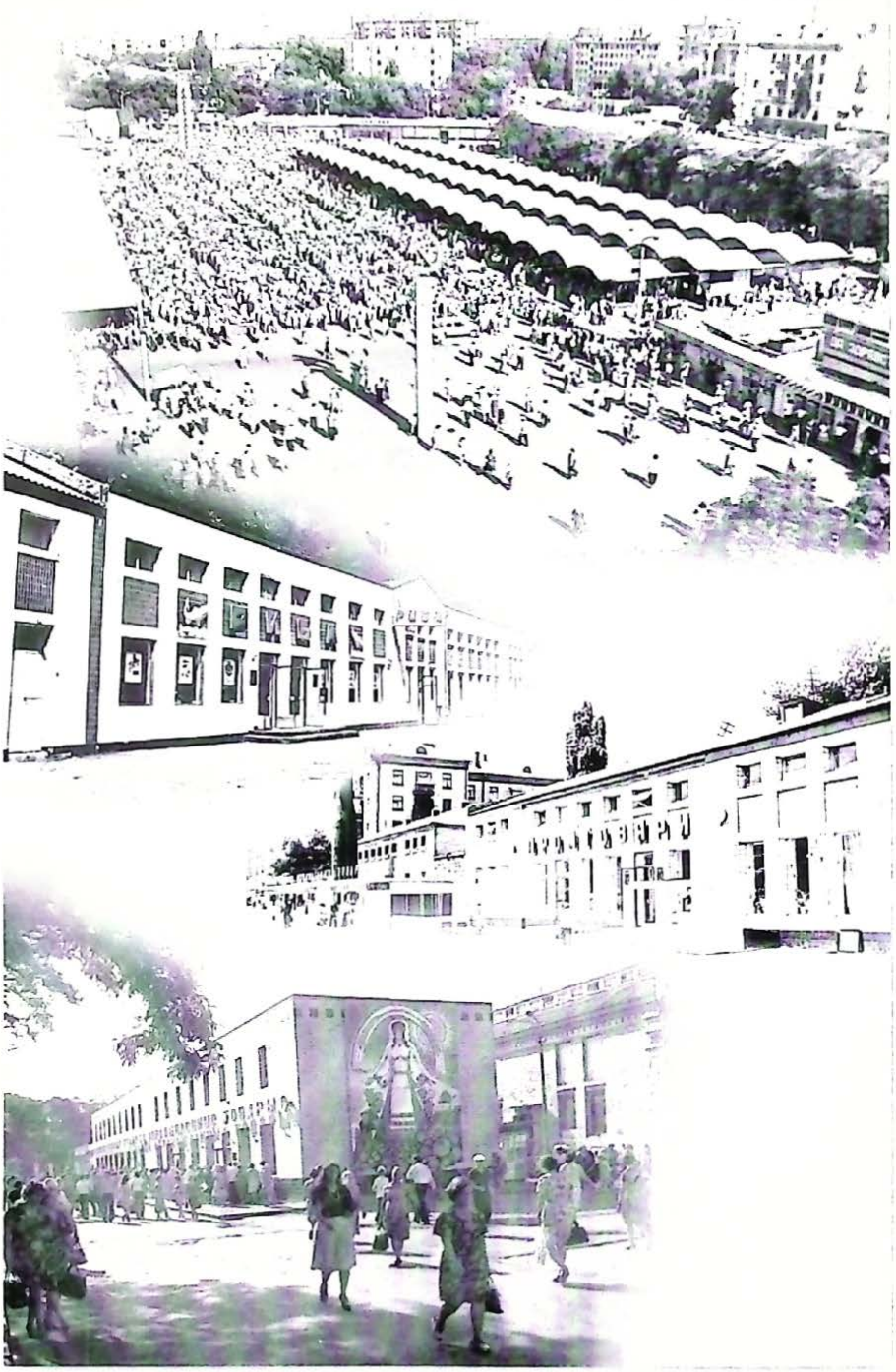

1

2

3

1. Открытая торговая площадь
2. Каменные павильоны "Рыба" и "Промтовары" (Малый рынок)
3. Промтоварные магазины на ул. им. Шмидта

ремонтировать. Это было очень кстати — улица уже долгое время не реконструировалась, выбоины на мостовой заполнялись водой, не высыхающей на протяжении всего года.

С переводом госторговли промтоварами на 2-й этаж крытого рынка начались работы по благоустройству открытой торговой площади. От улицы Пастера были снесены еще 22 магазина, 8 крытых и 600 погонных метров открытых столов. На их месте остались рытвины, ямы, колдобины. Площадь спланировали, сделали добротное основание, а затем заасфальтировали. Уложили наружный водопровод с 4-мя водопроводными колодцами для питья и поливочных колонок. По фасаду рынка на ул. Шмидта построили забор с декоративной металлической решеткой, замыкающий кинотеатр "Факел" с крытым рынком, поставили декоративные ворота и 2 калитки. В этом же году была смонтирована внутренняя телефонная сеть, обслуживающая все службы ЦР, капитально отремонтированы кассы, весовые, контора, теплотрасса.[6].

В следующем, 1969, году реконструкция продолжалась. Началось строительство крытых торговых столов и цветочного павильона. Эти работы проводились силами ремстройучастка управления рынками (нач. М. А. Марголин). Тогда же были снесены 4 шлакоблочных "корабля" и пришедшие в негодность 1250 погонных метров каркасных и открытых столов.

На открытой площадке в правой части рынка построили и сдали в эксплуатацию 9 крытых стеклопластиком металлических столов, внутренняя часть которых была покрыта мозаикой, а наружная облицована плиткой со специальным узором "кабанчик", подвели электроэнергию на 594 торговых места. Были смонтированы и установлены открытые столы на металлических каркасах с покрытием мозаичными плитами - всего на 393 места, построен металлический овощной павильон под шифером площадью 240 кв. метров на 40 торговых мест. Оборудовали новый крытый мусоросборник, расширили конюшню, реконструировали складские помещения под гараж с подсобками и смотровой ямой.

Завершило работу общее асфальтирование всей территории с подстилающим слоем — всего 14282 кв. метра, а также прилегающих улиц Пастера — 5621 кв. м., и Боброва — 5194 кв. м. на сумму 83935 рублей. Это была самая дорогостоящая операция, выполненная по благоустройству рынка в 1969 г. 9 крытых столов обошлись в 73777 руб., открытые столы — в 6479 руб., столы металлические — в 1011 руб., металлический павильон — в 6095 руб., реконструкция касс-весовых — в 3620 руб. А всего в 1969 году на реконструкцию рынка был израсходован 259871 рубль (при плане 136 тыс. рублей). Продолжая работать полным ходом, рынок смог "заработать себе на жизнь" 391455 руб., что составило 111,3 % к плану. В этом же году здесь было проведено 5 предпраздничных базаров.[7]

Реконструкция завершилась в 1970 году. Тогда же соорудили три металлических павильона для колхозной торговли, три крытых стола, устроено 119 торговых мест с открытых металлических столов.[8] В начале открытой площадки был установлен стенд с планом рынка и расположением мест по видам торговли.

Пока шла реконструкция рынка

Право же, и в будний день Озерный рынок живописен. Народу полным-полно, гул стоит неимоверный с рассвета и допоздна. Отчаянно кричат петухи, визжат поросята, переругиваются местные торговки. Не оторвать взора от составленных в длинные ряды столов. На них — разве что птичьего молока нет. Тут тебе редька с футбольный мяч, дивной величины арбузы и дыни, потрошеные и живые утки, гуси, индейки. А рыбы! Начиная от крохотной копченой кильки — до только что выловленных в Днепре пудовых карпов и сомов. Грибы, малосольные огурцы, раки живые, пирожки со всевозможной начинкой, кувшины со сметаной.

Василий Петрович Беспалов

Это внешняя сторона Озерки - она видна и продавцам, и покупателям. Обычный нормальный базар. А внутри самой Озерки в то же время бурлили вулканические страсти. Эта не ведомая покупателям сторона жизни базара почти постоянно находилась на точке кипения.

Как известно, строительство крытого рынка, заняв половину территории рынка, носило затяжной характер. А на остальной территории шла активная торговля — здесь было тесно и скученно. Условия труда торгующих и сотрудников ухудшились. В 1959 г. ЦР — единственный среди остальных рынков города - не выполнил финансовый план.

Приближалась середина 1960 года. Проверки взимания рыночных сборов участились — две проводились в апреле, две — в мае, две — в июле. В их ходе было выявлено от 5 до 7 процентов неохваченных рыночным сбором торгующих. За первое полугодие 1960 г. ЦР опять не выполнил план по завозу сельхозпродуктов и, соответственно, план по рыночным сборам. Санитарное состояние рынка и прилегающих площадей, на которых шла торговля, было доведено до антисанитарного. Спекуляция и бродяжничество не уменьшались. За необеспечение руководства, серьезные недостатки в работе был разжалован очередной директор рынка Мясоедов.[1] Через месяц, 1 сентября, директором ЦР назначили Василия Петровича Беспалова.

Назначая Василия Петровича на эту должность, знали, кому доверяли рынок. В. П. Беспалов — участник войны 1941-1945 гг.. После ее окончания учился в Севастопольском военном училище, мечтая сделать карьеру кадрового военного. Закончил учебу с отличием и был направлен на службу в г. Москву. Здесь командовал строительным батальоном до 1956 года, когда попал под сокращение, проводившееся тогда в армии. Переехал в Днепропетровск, ближе к родителям, работал в строительном тресте

начальником цеха, а потом пришел на ЦР. Тут-то и пригодились его знания и опыт — шла генеральная реконструкция рынка, строилось здание крытого рынка. В этом деле опыта ему было не занимать — в 1950-е годы пришлось участвовать в строительстве здания Министерства обороны на Фрунзенской набережной и стадиона Лужники в Москве. Работа закипела. 17 сентября в коллективе состоялось открытое партийное собрание, наметившее пути улучшения работы. Для увеличения завоза сельхозпродуктов лично директор и гл. бухгалтер З. Ятульчик выезжали в районы Днепропетровской области, а также в Киевскую область и в Белоруссию. Уже к 47-й годовщине Октября план IV квартала по завозу сельхозпродуктов был выполнен на 120 процентов, по услугам — на 126 процентов, по разовому сбору — на 110 процентов.

Однако годовой план выполнить все же не удалось. При плане разового сбора 2162000 руб. (в старых ценах) было собрано лишь 2152949 руб. При плане всех доходов рынка в 4710300 руб. получено 4267238 руб.

ОБ УПОРЯДОЧЕНИИ ТОРГОВЛИ НА РЫНКАХ ГОРОДА

ОБЯЗАТЕЛЬНОЕ РЕШЕНИЕ № 8 ИСПОЛКОМА ДНЕПРОПЕТРОВСКОГО ГОРОДСКОГО СОВЕТА ДЕПУТАТОВ ТРУДЯЩИХСЯ.

От 31 августа 1960 года **г. Днепропетровск.**

С целью упорядочения торговли на рынках города исполком Днепропетровского городского Совета депутатов трудящихся **решил:**

1. Торговлю на рынках города Днепропетровска разрешить только на специально отведенных администрацией рынков местах для торговли пищевыми продуктами, промышленными товарами и предметами домашнего обихода. Запретить торговлю в неотведенных для этой цели местах.

2. Колхозы, а также граждане, торгующие на рынках пищевыми продуктами не с постоянных мест торговли, в ларьках и киосках, обязаны приобретать квитанции разового сбора до начала торговли.

3. Продажу вещей домашнего обихода, промышленных товаров, лекарственных растений на продовольственных рынках, территориях, к ним прилегающих, и на улицах города — запретить.

4. Установить работу рынка по продаже домашних вещей три раза в неделю: в среду, пятницу и воскресенье.

5. Поддержание общественного порядка на рынках осуществляется дирекцией рынка и работниками милиции.

Выступления музыкантов, певцов, фокусников, гадалок, устройство каких-либо азартных игр на территории рынков — запретить.

6. Лица, нарушающие настоящее обязательное решение, подвергаются общественному порицанию на словах или через прессу, штрафу до 100 рублей или исправительно-трудовым работам, сроком до 1-го месяца.

Лица, к которым применены меры административного взыскания, могут в 3-дневный срок либо возбудить перед районным учреждением милиции ходатайство о пересмотре постановления о наложении административного взыскания, либо в тот же срок подать жалобу начальнику городского управления милиции или горисполкому.

7. Надзор за выполнением настоящего обязательного решения возложить на органы милиции и управление рынками г. Днепропетровска.

8. Настоящее обязательное решение вступает в силу через 10 дней с момента опубликования его в печати и действует в течение года.

9. Настоящее обязательное решение утверждено на заседании исполкома Днепропетровского городского Совета депутатов трудящихся 31-го августа 1960 года, протокол № 18.

Зам. председателя исполкома горсовета депутатов трудящихся А. ПЕЛИПАС.

Секретарь исполкома горсовета депутатов трудящихся П. МАСЮК.

В 1960 году штат сотрудников рынка насчитывал 102 человека. Текучесть кадров оставалась высокой — за год уволились 57 человек, а поступил на работу 81.

Этот год стал началом коренной реконструкции рынка, длившейся на протяжении всех 60-х годов. Какими же были основные показатели его работы накануне? Среди 24 рынков города Центральный по-прежнему занимал лидирующее положение, относясь к высшей — восьмой группе. Среднегодовая сумма разового сбора Озерки составляла 2409,4 тыс. руб. (среднемесячная 200,8 тыс.руб.). Количество торгующих в месяц превышало сто тысяч человек. Здесь было 64 магазина, 20 ларьков (в основном деревянных), 1 фруктовый павильон, 5 складов. Торговые места протянулись на 1527 погонных метров, в том числе 808 метров открытых и 719 крытых столов. Имелись 2 лошади и 5 одноконных бричек. Колхозы занимали 17 точек торговой сети, госторговля — 67, кооперация — 1. Общее количество весоизмерительных приборов достигло 1780.

Зинаида Ефимовна Ятульчик

С приходом нового директора организация работы рынка заметно изменилась. Были созданы восемь комплексных бригад по обслуживанию торгующих, в которые входили контролеры, весовщики, уборщицы. Их распределили по участкам: привоз, битая птица, цветы, овощи, фрукты, молоко. С 1 марта контролеров на воротах убрали, кассы на входах в рынок упразднили. Сбор проводился прямо на рабочих местах. Здесь, на прилавке контролер М. Третьяк однажды в конце рабочего дня обнаружила дамский ридикюль с деньгами и другими предметами, принесла его в контору рынка для соответствующего оформления. За внимательное отношение к работе и проявленную честность ей была объявлена благодарность.[2]

В 1962 году финплан не выполнили все рынки города. 11 января 1963 года начальник управления рынками Я. Терличенко направил письмо начальнику отдела колхозной торговли Минторга УССР И. Шкоде, так объясняя невыполнение плана: "Изменилась конъюнктура рынка в сторону уменьшения количества торгующих в связи с расширением госторговли, особенно кооперации". На этот раз объяснение приняли.

Но наступил неурожайный 1963 год. Если в 1962 году на ЦР было завезено 2606 тыс. тонн продуктов, то в 1963 - всего 1852 тыс. тонн.

Неурожай, а также усиление позиций государства в торговле продуктами сельского хозяйства привели к уменьшению завоза сельхозпродуктов на рынок,

Не глуха

П'яний заходить до магазину і кричить:
— Сірників!
— Не кричіть так дуже, я не глуха. Вам з фільтром чи без?

темпы реконструкции замедлились, количество торгующих по сравнению с 1960 годом сократилось почти в 2 раза и составило 58980 человек в месяц. Отсюда и резкое снижение сумм разового сбора — с 240000 в 1960 г. до 142000 в 1963 г. В 1964 г. рынок перевели в седьмую группу.

В 1965 году горторготдел был преобразован в городское управление местными торгами города (ГУМТ). На него возложили обязанности по руководству и контролю за деятельностью управления рынками и самих рынков. В августе 1966 года при управлении торговли облисполкома было создано областное управление колхозными рынками. Приказом от 19 августа управлению рынками города предписывалось выйти из подчинения ГУМТ и с 21 августа войти в подчинение областного управления рынками.[3] Возглавил областное управление В. П. Беспалов. Одним из первых сотрудников тогда стала Раиса Федоровна Сергиенко, которая и сегодня трудится в должности инспектора теперь уже объединения рынков. Директором ЦР был назначен

Сотрудники рынков города. 11 июля 1965 г.

Верхний ряд слева — направо:
1) Сорокин А. С. директор Амурского рынка;
2) Иванов А. И. — инспектор по завозу с/х продуктов;
3) Рогоза Е. Н.— ст. бухгалтер;
4) Гац Г. Г. — ст. контролер ЦР;
5) Аксенов А. П. — ст. контролер;
6) Павленко В. И. — гл. бухгалтер ГУР;
7) Штандаров В. Ф. — ст. инспектор ГУР.
Средний ряд слева — направо:
1) Парашенюк И. М. — директор рынка;
2) Александров М. А. — директор Лагерного рынка;
3) Марченко Н. С.— ст. бухгалтер с 1971 по 1983 гг. гл. бухгалтер;
4) Гаржа В. М. — бухгалтер;
5) Кравченко Р. А.— директор рынка;
6) Беспалов В. П. — директор ЦР;
7) Блудова Г. К. — ст. бухгалтер;
8) Деменко П. С. — зам. нач. ГУР.
Нижний ряд слева — направо:
1) Чернозубов А. М.— директор Кайдакского рынка;
2) Новиков А. С. — директор рынка;
3) Терличенко Я. Е.— начальник ГУР;
4) Швец Т. Н.— директор учебно - курсового комбината;
5) Гетьманская М. С.— инспектор по кадрам ГУР;
6) Стилик П.Ф.-директор Мануйловского рынка.

А. С. Сорокин, бывший до этого директором передового Амурского рынка.

Алексей Семенович Сорокин — участник Великой Отечественной войны. За мужество и отвагу был награжден орденами Отечественной войны I и II степеней, Красного Знамени, Красной Звезды и в 1945 году удостоен звания Героя Советского Союза. Демобилизовавшись в 1947 г., он работал в системе торговли. В 1952 г. Кировский РК КП(б)У направил Сорокина директором Чечелевского рынка, затем Фрунзенского и Амурского. На время его работы директором ЦР пришлось строительство и благоустройство открытой площади.

Алексей Семенович Сорокин

Василий Петрович Беспалов и Алексей Семенович Сорокин знали нужды рынка не понаслышке. К тому же в 1965 году пленум ЦК КПСС своим постановлением "О неотложных мерах по дальнейшему развитию сельского хозяйства" повысил материальную заинтересованность колхозов и совхозов в расширении производства сельхозпродуктов, отменил безосновательные ограничения размеров личных хозяйств колхозников, рабочих и служащих. Это способствовало значительному увеличению привоза сельхозпродуктов на рынки города и, естественно, снижению цен.

В декабре 1966 года облисполком принял решение "О мероприятиях по дальнейшему улучшению работы колхозных рынков области". Предлагалось выделить колхозам участки для строительства собственных павильонов и магазинов. Этим же решением предписывалось "обеспечить улучшение госторговли на колхозных рынках продтоварами, особенно ранними овощами и фруктами".

Этот документ положил начало массовому расширению госторговли овощами и фруктами. Еще в начале 1960 года исполком горсовета принял решение "О строительстве на рынках города магазинов и павильонов для торговли плодоовощами". Вдоль забора ЦР по ул. Пастера и Боброва строятся павильоны для торговли картофелем, овощами и фруктами. Вслед за этим по типовым проектам сооружаются сотни павильонов "Горплодоовощторга" по всему городу. Госторговля закупала у колхозов и совхозов значительную часть картофеля, овощей, бахчевых культур, фруктов и реализовывала через сеть своих магазинов. Теперь уже колхозы все реже едут на рынок продавать свои продукты самостоятельно. Им предписывают, да они и сами продают или отдают их на реализацию в систему госторговли. На городских рынках удельный вес госторговли стремительно возрастает и к 1967 г. достигает

Дійна корова

— Кумо, скільки в день надоюєте молока від однієї корови?
— Десять літрів.
— А продаєте?
— П'ятнадцять.

уже 68,2%. Колхозная торговля еще удерживает 28,4 процента, остальные 4 процента — кооперация. На все 100 процентов колхозная торговля сохранила свои позиции по масляничным культурам, на 92 процента по зерну, на 82 процента по животным жирам, на 60 — по картофелю, на 58 — по фруктам.

Тогда же удельный вес госторговли был наиболее высоким в продаже животного масла — 96,3%, молока — 93,0%, круп — 80,9%, бахчевых культур — 87,8%, овощей — 77,9%, яиц — 77,4%. В равных количествах государство и колхозы продавали масло растительное. Мясо-птица в госторговле составляли 49,9%, в то время как колхозная и кооперативная соответственно — 24,2 и 25,9 процента. Самый низкий удельный вес колхозной торговли был в продаже животного (сливочного) масла — 1,2%, молока — 6,9%, бахчевых — 7,2%.[4]

Торговая сеть рынка разделилась на две части — колхозную и государственную. Из общего объема торговой сети на ЦР, состоящей из 117 точек (56 магазинов, 35 ларьков, 26 складов), колхозы занимали 20, госторговля — 89, кооперация - 8 точек. В период реконструкции колхозная часть еще более уменьшилась: 6 точек были переоборудованы под кассы-весовые, 1 — под мастерскую по изготовлению и ремонту мебели. На 1 января 1970 г. госторговле принадлежало 66 объектов торговли — ей были отданы 2 точки кооперативной торговли и 21 точка из новых торговых объектов. В результате государственной торговле после завершения реконструкции стали принадлежать 89 единиц всей торговой сети рынка, кооперации — 6 ед., колхозной торговле — 13 ед. Это учтенные торговые точки. Кроме них, на рынке была масса мелкорозничных передвижных точек госторговли, имеющих неприглядный вид и торгующих без официальных разрешений. Они работали "от магазинов" № 67, 62, 30, 50 Кировского пищеторга, №10 горпромторга, ресторанов "Люкс", "Астория", столовых Ленинского и Кировского треста столовых и размещались без согласования с руководством рынка, по своему усмотрению, загромождая проходы и проезды, препятствуя нормальным условиям для работы рынка.

Отмечались на Озерке и некоторые дисциплинарные нарушения. Так, 24 июля учетчица рынка Мордвина Е. и кладовщик Буровцева М. остались в конторе после окончания рабочего дня составлять отчет по завозу сельхозпродуктов. Но вместо работы пригласили в контору неизвестных мужчин и устроили "праздник" с распитием спиртных напитков, танцами и песнями. На требование лифтера прекратить безобразие не реагировали. За организацию пьянки в конторе рынка им был объявлен выговор.

Заплатив

Якось жінка каже чоловікові:
— Піди та заплати за газ і світло.
Чоловік повернувся пізно ввечері, ледве тримаючись на ногах.
Жінка до нього:
— Де ти так довго волочився? За газ і світло заплатив?
— Хіба ти не бачиш, шо я під газом та й ще з ліхтарями? — промимрив, хитаючись, чоловік.

Но обычная работа рынка не прекращалась. Для организации и увеличения объема завоза сельхозпродуктов ежемесячно в командировку по колхозам и совхозам направлялись десятки работников рынка. Кроме этого, за год было послано еще и 2180 писем-приглашений. Продукты завозились из всех районов нашей области, а также Кировоградской, Курской, Черкасской, Полтавской, Харьковской и Запорожской. Ежегодно организовывалось не менее пяти предпраздничных ярмарок. Более всего сельхозпродуктов поступало из Полтавской и Харьковской областей: мясо, яйца, птица, жиры, растительное масло, мука, овощи, фрукты, крупа, зерно, масляничные, бахчевые. Картофель везли из Курской, Черниговской, Черкасской, Львовской областей, из Канева; фрукты — из Полтавской, Харьковской, Запорожской областей, Грузии, Аджарии. С Херсонщины доставляли арбузы и дыни.

В 1968 году на ЦР было завезено 94262,6 тонны сельхозпродукции, в т. ч. 3017,6 т колхозной.

К 1970 г. в Днепропетровской области было 143 рынка с 31263 торговыми местами. Из них — три крытых на 1780 торговых мест. Павильонов было 49 с 1681 п/м, крытых столов — 10442 п/м, открытых столов —1736 п/м. Общая площадь рынков составляла 1043 тыс. кв. м. Заасфальтировано 516 тыс. кв. м, засыпано гравием 43 тыс. кв. м, неблагоустроенных

Группа участников художественной самодеятельности горуправления рынками. 1968 г.

484 тыс. кв. м. Дома колхозника имели только пять рынков: Днепропетровский Центральный — на 220 мест, Днепродзержинский — на 70 мест, Павлоградский — на 105, Никопольский — на 52, Криворожский — на 40 мест. На Нагорном, Верхне-Красном и Желтоводском рынках были комнаты отдыха на 42 места. Весовое хозяйство всех рынков области составляло 14360 единиц.

Из 28 крупнейших рынков области по сумме выполнения рыночных сборов на первом месте была, конечно же, Озерка — 457607 рублей в год. На втором месте Днепродзержинский — 226643 руб., на третьем Амурские рынки — 139064 руб., на четвертом Криворожский ЦР — 134414 руб. и на пятом Ленинский (р-н Днепропетровска) — 128629 руб. Самый малый рыночный сбор давали рынки Межевского района — 805 руб., Солонянского — 975 руб., Софиевского — 1713 руб. Всего за 1970 г. рыночные сборы в области составили 1991342 рубля, из которых четвертая часть — с ЦР г. Днепропетровска.

В 1970 году завершилась реконструкция рынка. Она способствовала увеличению разового сбора до 224524 рублей. До 4732 штук возросло весовое хозяйство: 18 товарных, 4704 настольных, 10 циферблатных весов, плюс 18002 гири. В 1970 г. на баланс ЦР безвозмездно передали здание конторы управления рынками (ул. Боброва, 2). К этому времени основные средства Озерки составляли 2972725 руб.[5]

7 января 1972 г. решением областного управления колхозными рынками было ликвидировано горуправление рынками и создан Центрально-городской куст в составе Центрального, Верхне-Красного, Нагорного и Южного рынков. Сюда вошли и гостиница "Дом колхозника" с заезжим двором, ремонтно-строительный участок и весоремонтная мастерская. Ведение делопроизводства по учету кадров ЦР и "Дома колхозника" было возложено на Тамару Васильевну Калохину.

Как уменьшали рынок

Земля, на которой расположен сегодня ЦР, со времени основания Екатеринослава входила в городскую черту. На протяжении первого столетия истории города этот участок не был востребован, так как на нем располагалось большое озеро. В 1880-е годы его осушили, а территория, получив название Озерной площади, стала использоваться как второй городской базар. Постепенно благоустраиваясь, базар за 1885-1917 гг. занял значительную часть площади. В 1895-1897 гг. его юго-западную часть, где размещался привозной рынок, город отдал под строительство депо бельгийского электрического трамвая, а в его восточной части в 1905-1906 гг. были проложены линии городского трамвая по ул. Гимнастической, которые заняли часть земли, ранее принадлежащей базару.

К началу 1915 г. территория базара, состоящая из каменных торговых рядов, деревянных лавок, лабазов, складов и привозной площади, располагалась от ул. Гимнастической (ныне имени Шмидта) до улицы Озерной (продолжением ее по правую сторону проспекта была улица Привокзальная) и от проспекта до Подгорной слободы. На противоположной стороне базара

по проспекту находились здания Управления Екатерининской железной дороги, провиантский магазин (ныне хлебозавод №1) и квартал частной застройки от ул. Провиантской (ныне Пастера) до ул. Широкой (ныне Горького). По подсчетам архитектора, сделанным на основании историко-архивных документов, в частности, "Плана г. Екатеринослава и его окрестностей" за 1901 год (масштабного), базар занимал 24600 кв. саженей, что в современных единицах составляет 111608 кв. метров, или 11,2 гектара. Сегодня территория рынка составляет лишь 5,5 га, т. е. в два раза меньше исторически сложившейся площади.

Кто же забирал землю у рынка? Город. В 1935 г., по данным отдела коммунального хозяйства горисполкома, сверенным с данными Гипрограда, площадь Озерного базара составляла 9,27 га.[1] А всего под городскими базарами было 15,6 га земли. Уменьшение Озерки началось в 1920-е годы, когда через площадь проложили городскую железнодорожную ветку и возвели здание ее конторы в северо-западной части базара. Подъездные пути горветки проходили вдоль второго каменного ряда, по улицам Широкой (ныне Горького), Ленинградской и Фабричной (ныне Столярова). Ветка обслуживала городскую электростанцию (подвоз угля), лавки и склады Озерного базара, "Сахаротреста", мельницу "Укрхлеба" по улице Мостовой.[2] Дальнейшее уменьшение территории рынка было связано с его реконструкцией в 1935 - 1941 гг. Тогда в южной части базара построили дополнительные торговые помещения и здание управления колхозными рынками: до ул. Шмидта была прорезана ул. Боброва, ранее доходившая лишь до пересечения с ул. Чичерина.

В период боев за освобождение города рынок, его торговые помещения подверглись обстрелу, бомбежкам и разрушениям. В декабре 1943 г. решением горисполкома земля бывшего Озерного базара была отведена и закреплена за Центральным рынком.

В 1946 г. по заказу управления колхозными рынками города в украинском отделении "Союзгипроторга" (г. Киев) был составлен Генеральный план Центрального рынка.

Согласно плану общая площадь рынка составляла 105700 кв. м, или 10,57 га.[3] Под строениями было 8854 кв. м, свободной площади - 96846 кв. м. На этой территории располагались 266 торговых помещений - павильоны и лари. Красная линия рынка на севере проходила от угла улицы Шмидта и проспекта, вдоль него до улицы Озерной. До войны на этом участке стояли два каменных торговых ряда универсального магазина "Пассаж" и площадь авто-возовой торговли. В период боев за освобождение города они были полностью разрушены.

В 1947 году был подготовлен первый послевоенный проект коренной реконструкции Озерного базара.[4] Его автором была архитектор Киевского филиала "Союзгипроторга" Гатова. По проекту кварталы базара, выходящие на проспект К.Маркса, застраивались торговыми пассажами, а на базарной

Генеральный план Центрального рынка
в г. Днепропетровске.1946 год
S=10,57 га

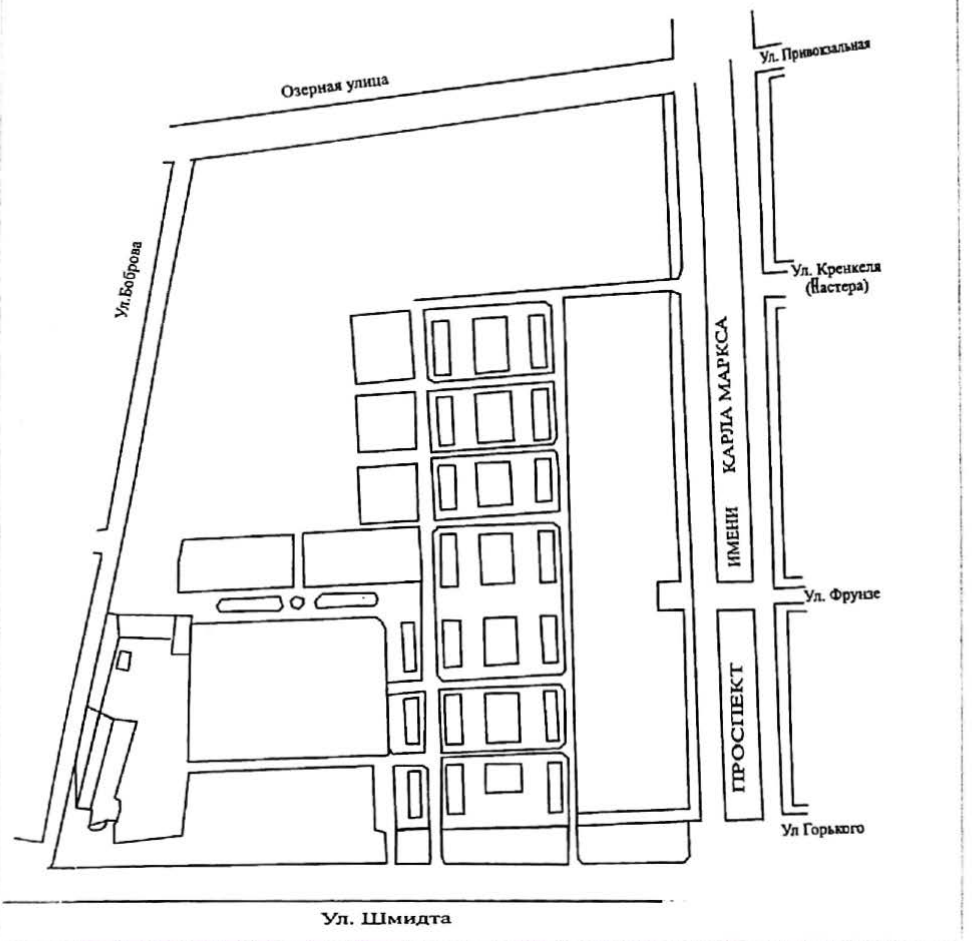

площади предполагалось соорудить 2 огромных крытых рынка, длиной до 100 м каждый. Вдоль улиц Озерной и Боброва уже в 1947 г. намечалось начать строительство торговых рядов. На реконструкцию было выделено 13 млн. рублей, но дальше разработки проекта дело не пошло.

В 1949 г. по генеральному плану восстановления и реконструкции города на участке земли, прилегающем к проспекту, решено было построить здание крытого рынка фасадом на проспект. Проектные работы затянулись и дали повод к пересмотру решения. Тогда-то и развернулась борьба за этот участок земли, принадлежащий рынку. В 1952 году решением № 670 от 10 апреля горисполком отвел его под строительство Дворца культуры маши-

ностроителей.[5] Этим же решением отменялось предыдущее — № 99 от 20.01.1949 г. о строительстве здесь крытого рынка. Сегодня мы знаем, что ДК машиностроителей был построен на улице Рабочей, но машиностроители в лице ЮМЗ (п/я 186) все же продолжали претендовать на эту территорию. 23 апреля 1953 г. участок по проспекту от улицы Шмидта до продолжения улицы Кренкеля (с 1962 г. ул. Пастера) был разбит на три площадки и отдан под строительство жилых домов: № 151 - заводу прессов, № 153 — ЮМЗ и № 155 — заводу п/я 192 (ДМЗ).[6] Но уже через три месяца по просьбе дирекции завода п/я 186 для концентрации объектов строительства в одном квартале город передал все три площадки под строительство жилых домов ЮМЗ.[7] Таким образом, рынок утратил еще 18461 кв. м (1,85 га) земли, причем самой лучшей, прилегающей к главной торговой магистрали города - проспекту имени К.Маркса. В 1958 - 1960 гг. дома были построены. К дому №151 впоследствии был пристроен кинозал на 500 мест (кинотеатр "Факел"), под строительство которого снесли еще часть помещений рынка. Строился он за счет средств кредита Госбанка (пост. СМ СССР от 6.06.1958 г. №612).[8] Конечно, в плане культурной программы для приезжающих на рынок колхозников кинотеатр - дело хорошее, но он стоил рынку потери 1448 кв. метров собственной площади.

Дома № 153 и 155 были построены по проекту архитектора Шнеерсона М. Б. в стиле советского неоклассицизма, с использованием штукатурки, лепнины и природного камня. Все три дома служили не только в качестве жилья, но одновременно и как торговые помещения. В первых этажах здесь расположились магазины кулинарии, столовая, гастроном, промтоварные магазины, "Пассаж", почтамт, сберкасса, ремонтные мастерские. В 1962 году решением горисполкома "Об упорядочении нумерации домов на проспекте К. Маркса" эти дома получили соответственно номера 113, 115, 117. В доме № 113 жил нынешний Президент Украины Л. Д. Кучма.

Во дворе южмашевских домов построили детсад, детские площадки, хоздвор. Таким образом, к началу 1960-х годов рынок утратил еще почти 2 гектара земли в северной своей части.[9]

В 1950-е годы рынок понес еще одну, пожалуй, самую значительную потерю земли в своей западной части. В соответствии с генпланом реконструкции города улица Кренкеля (с 1957 г. — ул. Пастера) удлинялась прорезкой ее на левой стороне проспекта через территорию ЦР и таким образом соединялась с проспектами имени Пушкина и Калинина. Решение горисполкома предписывало в двухнедельный срок с 8 по 20 июня 1956 г. передислоцировать торговую сеть с территории ЦР, подлежащей под продолжение ул. Кренкеля.[10] А это ни много, ни мало — 71 магазин, большей частью деревянные, в основном, по встречной торговле, принадлежащие артелям, ОРСам заводов, горпромторгу, а также фотоателье артели "Фотограф", киоск "Союзпечати" и др.

В результате огромный участок от улицы Кренкеля до улицы Озерной

был отрезан от рынка и фактически утрачен, а улица Озерная вообще перестала существовать. Ее вместе с прилегающим к ней участком земли (угол ул. Боброва — ул. Кренкеля — пр. К. Маркса) передали еще в 1953 г. Днепропетровскому трамвайно-троллейбусному управлению.[11] А угол проспекта и улицы Кренкеля был застроен пятиэтажными домами завода имени Г. Петровского и коксохимзавода (№ 119, 119-а).

В результате всех этих изменений к началу сооружения крытого рынка в 1959 г. площадь ЦР составляла уже 6,049 га[12], а после его завершения и благоустройства прилегающей территории общая площадь рынка по результатам обмера БТИ составила 57989 кв. метров: под строениями - 20702 кв. м, под двором — 37287 кв. м. Таким образом, в 1950-е годы рынок утратил в северной и западной части более 4,5 гектара принадлежащей ему земли. Потери в его восточной части связаны со строительством здания крытого рынка, главный вход и выход которого были выведены на улицу Шмидта и где была устроена открытая площадка для рассредоточения посетителей.

Всего с 1920 по 1965-й годы у рынка отняли половину его территории. И если в 1960-1980-е гг. - период максимального развития госторговли его площадь была относительно достаточной для базарной торговли, то с развитием рыночных отношений к началу 90-х годов недостаток ее уже стал ощущаться остро, а к началу 2000 г. он проявился очень остро. Сбылось предсказание "отцов" города начала XX века.

Помните, 8 сентября 1905 г. особая комиссия городской Думы в ответ на просьбы жителей Озерной площади прирезать земли к дворовым участкам категорически отказала им, мотивируя тем, что площадь базара (в то время 11,5 га) для города, имеющего население в 150 тысяч человек, крайне недостаточна и ***"нужно сейчас же, безотлагательно позаботиться не об уменьшении ее, а о расширении. Площадь базара с течением времени совершенно окажется недостаточной, а потому всякие дальнейшие уменьшения ее не только нежелательны, но и невозможны"***.

Так, почти 100 лет назад городская Дума Екатеринослава предсказала то, что свершилось сегодня в Днепропетровске. Земля, изначально принадлежавшая рынку, была отнята городом под строительство домов, дорог, тротуаров. Вот и приходится теперь использовать дороги и тротуары для устройства на них торговли — плохо, тесно, неудобно, но необходимо. А вот с домами хуже: их никак не приспособишь. Думается, что и жителям домов № 113-119 по проспекту К. Маркса живется не очень-то удобно и спокойно. Ежедневно мимо их окон с раннего утра и до позднего вечера на рынок и обратно спешат десятки тысяч людей, устремляются тысячи автомобилей. Проезжую часть проспекта от железнодорожного вокзала до ул. Шмидта вдоль рынка еще с дореволюционных времен ремонтируют гораздо чаще, чем все другие его участки. Вот и совсем недавно здесь уложено новое покрытие.

Лишенный большей части своей площади, зажатый со всех сторон домами

капитальной застройки, рынок — самое посещаемое место полутора-миллионного города — сегодня задыхается от нехватки рабочих территорий.

Социалистическое соревнование на рынке — участники и победители

"Включившись в социалистическое соревнование имени 30-й годовщины Великой Октябрьской социалистической революции, коллектив управления рынками добился хороших показателей по сбору финансовых средств, благоустройству и санитарному состоянию рынков. К числу передовых относится Центральный рынок. Лучшие работники рынка премированы: сборщицы — Мисевра, Горбатых, Хощ, Губа, Бейлина, Рыженкова, контролер Синявский, мясоруб Процко, бухгалтер Царенко, директор Милявский".[1]

Этот документ, датированный 5 ноября 1947 г., — свидетельство периода послевоенного возрождения социалистического соревнования, которому партия и государство отводили важное место в укреплении социалистического строя. На протяжении 50-х годов шел процесс его развития, готовились все атрибуты, к 1960-1970-м годам оно развернулось в полную силу, стало массовым и постоянным во всех трудовых коллективах.

В 1950 году за выполнение финансового плана на 104,3% и плана завоза сельхозпродукции на 230,1% коллектив ЦР впервые был награжден переходящим Красным знаменем горуправления рынками.

В год 40-летия Октября здесь была установлена Доска почета, на которую заносились имена и портреты передовиков соревнования.

В 1957 г. возникло движение за коммунистическое отношение к труду, появились почетные звания ударника и бригады коммунистического труда. В 1960 г. на рынке было уже 19 ударников коммунистического труда, в числе первых — кассир Б. В. Бирюков и сборщица Н. К. Шкуренко.

К 8 марта 1961 г. лучшие работницы рынка впервые были награждены почетными грамотами. Начиная с этого года, число передовиков производства неуклонно растет. К 44-й годовщине Октября по итогам выполнения планов и социалистических обязательств первое место завоевал коллектив рубщиков мяса, второе — коллектив уборщиков, третье — контролеры (сборщики). Всем им были вручены переходящие вымпелы.[2]

3 ноября 1961 г. была учреждена и заведена Книга почета Центрального колхозного рынка. В нее заносились фамилии лучших работников, ветеранов труда. За выполнение взятых социалистических обязательств по сбору денежных средств, организации завоза сельхозпродуктов, культурному обслуживанию торгующих и наведение надлежащего сансостояния рынка, активное участие в общественной жизни первыми в Книгу почета были занесены кассир Б. В. Бирюков, контролер А. И. Фесун, рубщик мяса И. С. Козакевич, уборщица Е. А. Рудина. Победителем в предоктябрьском социалистическом соревновании стал коллектив бригады №1 (бригадир А. Н. Лозицкая) — ее наградили Почетной грамотой.

К 45-й годовщине Октября за 1-е место по выполнению плана сбора денежных средств и социалистических обязательств управление рынками наградило Центральный рынок переходящим Красным знаменем. За достижение высоких показателей в социалистическом соревновании персональные премии получили директор рынка В. П. Беспалов, его заместитель С. С. Шуляк, гл. бухгалтер З. Е. Ятульчик, секретарь партбюро О. М. Чернозубов и председатель месткома профсоюза П. К. Шабала.

1964 год был особенным для коллектива рынка во главе с Василием Петровичем Беспаловым — завершалось строительство крытого рынка, потребовавшее усилий всех без исключения его сотрудников. В связи с предстоящим открытием, в целях производственной необходимости было сформировано 5 бригад, которые, меняясь, поочередно обслуживали крытый рынок и открытую площадку. Социалистические обязательства теперь не только выполнялись, но и перевыполнялись. За 1964 г. на Доску почета были занесены: бригадир А. Лозицкая, контролеры Л. Печкурова, Н. Шкуренко, Гудайтис, О. Коваленко, Ф. Лобанова, Е. Повзло, бригадиры Ц. Лубенская и Прасол, уборщицы Кузина, Петровская, Калужская, Горбачева, Рогалева, механики холодильных установок Г. Г. Светочев и А. А. Шерман, рубщики мяса Либерман и И. Крупицкий. Переходящий вымпел был вручен коллективу контролеров под руководством ст. контролера Г. Г. Гац.[3]

Фекла Лобанова

По итогам соцсоревнования 1964 года ЦР была вручена грамота управления рынками, а за перевыполнение финансового плана и плана завоза сельхозпродуктов областному управлению торговли и обкому союза работников торговли представили материалы для участия Центрального рынка во Всесоюзном социалистическом соревновании.[4]

Крытый рынок решил многие назревшие в 1940-1950-е годы проблемы. В первую очередь это касалось санитарной культуры — основного условия стабильной работы Озерки. Предстояла еще реконструкция открытой площадки — но это полдела. Главное — крытый рынок был открыт. Как говорится, "засучив рукава", коллектив рынка и его ударные силы — сборщики, контролеры, мясорубы, уборщицы, механизаторы, кладовщики, весовщики — во главе с дирекцией, бухгалтерией, партийной и профсоюзной организациями принялись усердно трудиться на его успех и славу в городе, области, а в итоге — и в республике.

Как и весь советский народ, коллектив рынка, включившись в социалистическое соревнование в честь 50-летия Советской власти, взял на себя повышенные обязательства. Уже в первом полугодии 1967 г. сборщики

при плане 68 тыс. руб. собрали 71,242 тыс. (104,8%) или на 3242 рубля больше; весовщики , мясорубы, кладовщики оказали услуг на 109856 рублей, что дало сверх плана 15956 рублей. На 105,6% выполили задание по завозу сельхозпродуктов.[5]

Иван Жданов

1 ноября коллектив подводил итоги. План и социалистические обязательства были выполнены на 109,7%. Решением горуправления рынками звание "Имени 50-летия Великой Октябрьской социалистической революции" присвоили бригаде сборщиков №1 в составе бригадира А. Н. Лозицкой, сборщиц Ф. А. Искры, М. Г. Шерстюк, А. Г. Омельницкой, А. П. Бут, Н. К. Шкуренко, П. М. Войтенко, Н. И. Бараненко, Л. Г. Печкуровой. В Книгу почета были занесены А. Лозицкая и рубщик мяса И. П. Жданов — им выдали свидетельства и денежные премии. Почетными Юбилейными грамотами наградили А. Лозицкую, Н. Шкуренко, Е. Повзло, рубщика мяса К. Гасанова.[6] Почетные грамоты и денежные премии получили сборщицы П. А. Галкина, О. М. Коваленко, рубщик мяса И. Ю. Тындык, бригадир рубщиков И. Ф. Целин, кладовщица Ф. П. Лобанова, уборщица В. Ключникова и грузчик А. Самофалова. Фотографии 17 сотрудников красовались на Доске почета, 14 работникам объявили благодарности, 82 выдали денежные премии.[7]

Мария Корнеевна Маркова

В честь юбилея было поощрено 135 сотрудников рынка — почти весь коллектив. С 18 работников в честь юбилея были сняты предыдущие взыскания.

Праздник продолжался, и 20 декабря 1967 г. директор рынка Алексей Семенович Сорокин и главный бухгалтер М. К. Маркова направили в адрес начальника управления рынками Я. Е. Терличенко и председателя обкома профсоюза А. С. Новикова докладную о том, что коллектив Центрального рынка, включившись в соцсоревнование в честь 50-летия Советской власти в Украине, взяв повышенные социалистические обязательства, досрочно выполнил годовой план по основным видам работ: разовый сбор при плане 153000 руб. выполнен на 153231 руб., услуги при плане 195400 руб. выполнены на 218453 руб.[8]

Центральный рынок занял третье место среди рынков города (I - Нагорный, II — Фрунзенский) и был награжден грамотой горуправления рынками.[9]

В 1969 году на рынке насчитывалось 12 ударников коммунистического труда. Социалистическое соревнование занимало значительное место в производственной жизни коллектива. О нем писали в отчетах и

конъюнктурных обзорах работы рынка. Оно было организовано в соответствии с характером труда: коллективное, бригадное, индивидуальное.

Соревновались бригады — контролеры с комендантской службой, рубщики с механизаторами. Итоги подводились один раз в квартал. Четко наладилось и индивидуальное соцсоревнование — было подписано 130 соцдоговоров, итоги подводились ежемесячно. За 1969 г. на Доску почета было занесено 25 человек, 23 награждены почетными грамотами, 41 объявлены благодарности.[10]

Феодосия Искра

Участником соцсоревнования был практически каждый работник рынка, штат которого насчитывал 147 человек (правда, администрация рынка не участвовала в соревновании, а лишь организовывала его). Победителей также было немало: в 1969 г. — 89 сотрудников. В первых рядах шли сборщики — как бригады, так и персонально каждый из них, рубщики, уборщики, вслед за ними — контролеры, механизаторы.

Сборщиками в то время были исключительно женщины, их насчитывалось 22. Но из всего этого количества на протяжении второй половины 60-х и первой половины 70-х годов передовиков, победителей соцсоревнования, а значит, и работающих лучше других, было не так уж много. Из месяца в месяц, из квартала в квартал, из года в год не сходили со страниц документов, отражающих основную деятельность рынка, имена Агриппины Никитичны Лозицкой (она же Соколенко), Феодосии Андреевны Искры, Цили Борисовны Лубенской, Екатерины Григорьевны Сипало, Марии Григорьевны Шерстюк, Евгении Васильевны Повзло, Надежды Константиновны Шкуренко, Лидии Григорьевны Печкуровой, Екатерины Михайловны Черноусовой.

Екатерина Черноусова

Вторая по численности группа участников соревнования — уборщицы. Работа у них трудная, грязная, но чрезвычайно необходимая для рынка. Ежедневно здесь бывало не менее 3 тысяч торгующих и во много раз больше покупателей, каждый оставлял свой "след" и на открытой площади, и в крытом рынке. Убирать нужно было не только после окончания рабочего дня — по сути, ночью, но и в дневное время. Не всякий выдержит такой график, плюс жесткий режим, да еще будет при этом стараться. Но хватало и таких энтузиастов. Бригада уборщиков не раз становилась победителем соцсоревнования, лучшими в ней называли Анисию Евдокимовну Калужскую, А. В. Хижнюк, Е. А. Рудину, В. Ф. Ключникову.

Активно участвовали в соревновании и рубщики мяса. В числе первых — их бригадир Иван Филиппович Целин. Под его руководством бригада рубщиков в 1960-е годы была постоянно в числе передовиков, опережая даже сборщиц и уборщиц. Вместе с ним трудились И. Ю. Крупицкий, И. П. Жданов (с 1968 г. бригадир рубщиков), П. И. Таций.

В 1967 г. коллектив рубщиков выполнил план на 158 % и был занесен на Доску почета.

К началу 1970-х годов завершилась реконструкция и благоустройство рынка. В эти годы множатся награды коллектива. В областном социалистическом соревновании он становится многократным победителем и награждается переходящим Красным знаменем обкома профсоюза работников госторговли в 1970, 1971, 1974, 1976, 1977, 1979 годах.

А когда постановлением коллегии Министерства торговли УССР и республиканского комитета профсоюза работников госторговли и потребкооперации "Об итогах республиканского соревнования организаций и предприятий госторговли и общественного питания" в 1971 г. коллективу Днепропетровского управления рынками была присуждена первая денежная премия, Центральный рынок был премирован в числе первых за высокие показатели в выполнении соцобязательств.[11]

В том же году коллектив рынка был занесен на областную Доску почета. По итогам областного социалистического соревнования в 1975 году ему присуждается I-е место с вручением переходящего Красного знамени и денежной премии в сумме 500 руб., а по итогам областного конкурса на лучший рынок — денежная премия в размере 300 рублей.[12]

В 1975 году на базе Центрального рынка Министерство торговли Украины проводит республиканское совещание работников колхозных рынков. К началу совещания рынок был приведен в образцовое состояние и получил отличные отзывы со стороны руководителей министерства и всех участников совещания. За активное участие в подготовке к нему 50 сотрудников получили благодарности.[13]

В следующем году по итогам республиканского конкурса за лучшую организацию торговли на колхозных рынках коллектив ЦР был признан победителем. Коллегия Министерства торговли Украины и президиум Украинского республиканского комитета профсоюзов присуждают ему Диплом I степени и денежную премию в 900 рублей. 74 сотрудника рынка награждаются денежными премиями.[14]

Впервые переходящее Красное знамя и первая премия по итогам республиканского конкурса и соцсоревнования были присуждены коллективу рынка в 1981 г.,[15] а следом он был поощрен республикой за лучшую организацию привоза сельхозпродуктов. Денежная премия тогда была вручена инспектору по завозу сельхозпродуктов Е. Мариниченко и статистику-учетчику Елене Романовне Мордвиной.

В основе достигнутых успехов и побед коллектива рынка был труд его работников, ежедневно добросовестно и с любовью выполнявших свою

работу — независимо от того, в честь какого очередного юбилея или события организовывалось соревнование. А праздники в то время следовали один за другим — 100-летие со дня рождения В. И. Ленина (1970), XXV съезд КПСС (1975), 200-летие города Днепропетровска (1976), 50-летие первой пятилетки (1979), XXVI съезд КПСС (1981), принятие Продовольственной программы СССР (1984) и многие другие.

Вслед за теми, кто пришел работать на рынок в 50-е годы, появились новички. Вместе с ветеранами они обеспечивали ритмичную работу предприятия.

Александра Бут

Многократными победителями социалистического соревнования и передовиками производства стали бригадиры сборщиков Наталья Петровна Моргун, Мария Гуреевна Шерстюк, Александра Павловна Бут. В то время особенно прославились своим трудом бригады сборщиков №1 и №2, возглавляемые А. П. Бут и Е. М. Черноусовой. Они не только досрочно выполняли, но и перевыполняли планы на 30-40% ежеквартально. В одном из приказов о Бут А. П. и ее бригаде сказано: "Выполняя решения XXVI съезда КПСС, Пленума ЦК КПСС, коллектив бригады №1 за 8 месяцев выполнил план 4-го года 11-й пятилетки по взиманию рыночных сборов и услугам. Своей работой коллектив кассы №1 постоянно показывает достойный пример добросовестного отношения к работе и выполнения производственных и профессиональных обязанностей".[16]

Передовиками стали и сборщицы А. Омельницкая, А. Фесун, Е. Сипало.

В личном деле Натальи Моргун — 44 записи о благодарностях, награждении денежной премией, ценным подарком, занесении на Доску почета за успехи в соцсоревновании и многих других поощрениях. Наталья Петровна была ударником коммунистического труда. 22 августа 1988 г. коллеги и администрация тепло поздравляли ее с 60-летием со дня рождения. К этому времени трудовой стаж Н. П. Моргун на рынке насчитывал 38 лет. Сначала работала сборщицей и кассиром на Верхне-Красном, затем на Фрунзенском и Кайдакском, в 1961 г. была переведена весовщицей Центрального, в 1968 г. возглавила бригаду сборщиков №4, где добилась наивысших результатов и наград за свой труд. Дневная норма рыночных сборов бригады составляла 306 рублей — это разовый сбор плюс услуги. Собрать такую сумму было непросто — в то

Наталья Моргун

время торгующие платили от 10 до 20 копеек за место и от 1 до 3 коп. за услуги. Сумму сборов дополняли еще 5 рублей, взятых по соцобязательствам. Всего бригада в месяц должна была собрать 9641 рубль (июль 1968 года). А в итоге собрала 9855 руб. 95 коп., выполнив план на 103,9%. И так из месяца в месяц, из года в год.

В июле 1968 г. Озерка при плане рыночных сборов 43028 руб., с соцобязательствами — 43958 руб., получила 44109 руб.[17] Причем наивысших результатов добились работники только что созданного бюро торговых услуг — оно еще не принимало соцобязательств, но план выполнило на 151,4% (вместо 682 руб. заработали 1032 руб.).

Мария Гурьевна Шерстюк

Из года в год наращивая успехи, БТУ принимает активное участие в социалистическом соревновании. Уже в 1971 г. его победителями стали продавцы М. А. Рысин и А. В. Манжелей. В 1974, 1976, 1977, 1979, 1981, 1983, 1984 гг. коллектив БТУ из 18 человек занимал первые места в соцсоревновании на рынке.

В 1979 г., отмечая 50-летие первой пятилетки, коллектив ЦР трудился особенно усердно. Победителем соцсоревнования стало БТУ, выполнившее план и соцобязательства на 212,8%. Не намного отстали рубщики — они выполнили план на 185,5%, бригада сборщиков №2 (Черноусова) — на 132,4%. С разделением БТУ на два подразделения — по торговле мясом и мясопродуктами и по торговле овощами и фруктами — первые места в соцсоревновании чаще занимало подразделение во главе со старшим продавцом В. Н. Самарцевой.

Мария Григорьевна Шерстюк

Вслед за БТУ активно участвует в соревновании коллектив рубщиков мяса во главе с бригадирами Петром Ивановичем Таций и Александром Ивановичем Томах. Александр Иванович — участник войны, награжденный двумя орденами Красной Звезды, медалями "За отвагу", "За боевые заслуги", многими юбилейными медалями. Работал он так же отлично, как и воевал. Его бригада выполняла планы на 180% и более.

В 1976 году коллектив Центрально-Городского куста рынков был награжден памятной медалью "Победитель соцсоревнования в честь 200-летия города Днепропетровска". На Центральном рынке памятную медаль получили 13 сотрудников, среди которых зам. директора Н. Николаенко, сборщицы М. Г. Шерстюк, М. Гр. Шерстюк, диктор Т. В. Калохина и другие.[18]

С 26 по 31 декабря проходил конкурс на лучший рынок, предприятие, бригаду по подготовке и проведению новогодних торжеств. По итогам конкурса сенсаций не произошло. Бригада №1 А. П. Бут заняла первое место и ей была вручена Почетная грамота и денежная премия в 250 рублей. Второе место досталось коллективу бригады БТУ сельхозпродуктов (ст. продавец В. Н. Самарцева), третье — коллективу бригады №10 (бригадир М. А. Цадо).

Евгения Повзло

В 80-е годы победителями соревнования много раз становились сборщицы А. И. Фесун, Р. Н. Тарашанская, М. Гр. Шерстюк, Е. В. Сипало, Н. И. Гармаш, бригадиры В. Я. Баранец, М. Г. Шерстюк, Е. Повзло, Е. Черноусова, главный бухгалтер рынка Нина Сергеевна Марченко, уборщицы К. Кузина, А. Цибулькина, диктор Т. В. Калохина.

В последний раз итоги соцсоревнования подводились в декабре 1989 г. По итогам года 90 сотрудников были награждены денежными премиями, грамотами, благодарностями.

Этим награждением завершилась эпоха социалистического соревнования в истории ЦР. Организация его оказалась в общем полезной. Соревнование мобилизовало трудовой коллектив на выполнение производственно-финансовых планов, давало возможность каждому работнику индивидуально проявить свои способности и умение работать с максимальной отдачей. Моральное и материальное поощрение его участников и победителей было сильнейшим стимулом и одновременно залогом новых успехов.

Благодаря соцсоревнованию нам стали известны имена лучших

Сотрудники Центрального рынка. 1982 г.:
1) Н. И. Еременко,
2) Н. А. Рязанова,
3) Т. В. Калохина,
4) Н. С. Марченко,
5) Н. Марченко,
6) Р. Костенко,
7) Г. П. Скляр,
8) Е. Р. Мордвина,
9) Л. Л. Зимин.

сотрудников коллектива, достижения самого рынка, его роль и место в системе предприятий торговли города, области и республики. То, что это был передовой рынок, подтверждает сама История.

Профессионалы рынка

Статистика утверждает, что каждый человек много раз в жизни становится покупателем и хотя бы раз выступает в роли продавца. Покупателей всегда больше, чем продавцов, и им, как правило, легче. Помните народную поговорку: "Купить — что вошь убить, продать — что блоху подковать"? Коли есть покупатель, должен быть и продавец. Где бы они ни находились - обязательно должны встретиться. В городе, например, покупателем выступает каждый житель. С момента зарождения городов и на протяжении всей их истории местом встречи покупателей и продавцов всегда был и остается базар.

Направляясь за покупками, горожанин даже не задумывается о том, что для того, чтобы он мог удовлетворить свой спрос, активно работают десятки людей, труд которых покупателю не виден. Сотрудники базара, напрямую не связанные с покупателями, обеспечивают ему лишь возможность приобрести необходимые товары. Для этого они проводят целый комплекс мероприятий с продавцом.

Приехавший на базар торговец сталкивается с работниками рынка непрерывно: одни предоставляют ему место для торговли, другие обеспечивают необходимым инвентарем и санодеждой, третьи организуют проверку привезенных продуктов, чтобы потенциальный покупатель был доволен их качеством, четвертые производят разруб мяса, пятые хранят его в холодильниках и т. д. Специальное подразделение обеспечивает ночлег торговцу, стоянку и охрану его подводы с лошадью или автомобиля. Целый отряд уборщиков поддерживает на рынке надлежащее санитарное состояние и чистоту... Перечень этот можно продолжать до бесконечности. Непосредственно на месте торговли продавец сталкивается со сборщиками местового или разового сбора. Чем лучше и эффективнее трудятся все перечисленные специалисты, тем быстрее продавец предстанет перед покупателем и выполнит свою основную задачу - торг в лучшем виде.

Для организации работы базара и создания удобств для посетителей местная власть всегда выделяла штаты. Количественный и профессиональный состав их напрямую зависел от наплыва торгующих и их житейских потребностей.

До революции частный торговец сам организовывал свою работу, занимая на базаре лавку и оплачивая ее аренду городу или внося сбор за право торговли на базаре, а также за проверку пищевых продуктов на мясоконтрольной станции. Этот сбор осуществлял базарный смотритель и его помощники (4-6 человек). Самыми многочисленными сотрудниками были "рабочие для содержания базара в чистоте" — 10 человек в 1902 г. (25 человек в 1915 г.). Городская управа содержала также за свой счет плотника для ремонта деревянных лавок.

После революции и отмены частной собственности возникает проблема формирования новых штатов для обслуживания теперь уже советского колхозного базара. В 1930-е годы здесь появляются новые должности: заведующий базаром - директор, сборщики местового сбора, мясорубы, ездовые (возили мясо от мясоконтрольной станции до колхозного мясного магазина), конюхи (вывозили мусор и грязь), учетчики завоза сельхозпродуктов колхозами и колхозниками, референты по аренде торговых помещений, массовики (заключали договора на привоз сельхозпродуктов). Появился комендант - субъект, обеспечивавший чистоту и порядок на рынке. А вскоре как прорвало: санврач, счетовод-кассир, контролер и т.д., и т.п.

Уже в послевоенные годы в штат базара были введены заместитель директора, главный бухгалтер и бухгалтер, статистик, инспектор по завозу сельхозпродуктов, весовщики, кладовщики. Работу технических служб обеспечивали электромонтеры, слесари, водопроводчики, истопники, возчики, механики. После строительства крытого рынка возникла необходимость в инженерах по эксплуатации, лифтерах, механиках холодильных установок. С организацией БТУ в нем стали работать продавцы.

Количество сотрудников базара постоянно растет. За 90 лет XX столетия — с 1902 по 1991 гг. их число увеличилось в 10 раз. Приводим таблицу количественного состава сотрудников рынка.

Таблица количественного состава сотрудников Озерного базара — Центрального рынка с 1902 по 1991 годы

Год	Количество сотрудников	Год	Количество сотрудников
1902	15	1945 (май)	87
1915	34	1951	93
1941 (IV кв.)	25	1961	105
1942 (II кв.)	20	1971	160,5*
1943 (лето)	18	1981	169,5
1943 (ноябрь)	18	1991	168,5
*Рост связан со строительством крытого рынка			

Каким же был качественный состав коллектива Центрального колхозного рынка? Анализ сохранившихся списков работников управления колхозными рынками за 1949 и 1967 годы дает следующую картину.[1]

В 1949 году под руководством управления работало 17 базаров, штат которых (вместе с управлением) насчитывал 281 человек. Треть из них — 97 человек являлись сотрудниками Озерки. Реально в том году работали 93 сотрудника (36 мужчин и 57 женщин). По национальному составу это были: 44 украинца, 22 русских, 21 еврей, 4 белоруса и 2 — прочих

национальностей. По партийности: 12 членов ВКП(б), 1 кандидат, ни одного комсомольца, 80 беспартийных. Очень интересна характеристика работников в зависимости от торгового стажа: у подавляющего большинства, 81 человек, этот стаж колеблется от 1 года до 5 лет, т. е. это новые люди, пришедшие работать на рынок сразу после войны. И лишь 12 человек проработали в торговле от 6 до 20 лет, т. е. начинали трудиться в этой системе еще в довоенное время.

Высшее образование имели начальник управления Ф. Сарры (историк) и директор ЦР С. Т. Колышев (инженер, ДГИ). Большинство сотрудников ЦР — 70 человек — имели низшее образование (до 3-х классов), 16 — неполное среднее (до 7 классов), и лишь 7 — среднее образование.

В 1947 году для повышения квалификации руководящих работников колхозных рынков - директоров и их заместителей - организуются вечерние занятия при областной торговой школе. Но директора и заместители так часто менялись, были недисциплинированны, что, начав посещать занятия, как правило, их не заканчивали.

За бесстрастными цифрами статистики - десятки человеческих судеб. Просматривая множество личных дел, можно отметить часто повторяющуюся закономерность: большинство пришедших работать на базар в 1940-е годы — жители близлежащих к городу сельских районов области, по социальному происхождению — из крестьян, родившиеся в 1920-е годы и успевшие окончить до войны начальную сельскую школу. Это — дети и вдовы, потерявшие в годы войны кормильцев — отцов и мужей, видевшие в этой работе средство к жизни не только для себя, но и для своих малолетних детей. Среди сотрудников немало участников войны, которые работали на рынке еще в довоенные годы.

Обучившись в течение месяца одной из профессий рынка, сотрудники приступали к самостоятельной работе. Курсами повышения квалификации для них становился политпросвет, в кружках которого они подкрепляли профессиональные знания, изучали краткий курс истории ВКП(б) и биографию товарища Сталина, плюс ежедневная читка газет. Регулярность посещения этих занятий считалась обязательным пунктом в оценке проводимой ежегодно аттестации материально ответственных работников. Она давала возможность глубже оценить усердие и деловые качества каждого, помогала в процессе подбора и расстановки кадров.

На протяжении следующих 20 лет на Озерке произошли существенные изменения — был построен крытый рынок, завершено благоустройство открытой его части. Штат увеличился на 48 человек и в 1967 г. состоял из 141 сотрудника. Количество работников с низшим образованием увеличилось на 45 человек и достигло 115. Среднее и неполное среднее образование имели соответственно по 12 сотрудников, 1 — среднее специальное и ни одного с торговым образованием. Парторганизация рынка насчитывала 16 коммунистов, "костяк" партгруппы состоял из рубщиков мяса. Отсутствие комсомольцев было закономерным: ведь работников молодежного возраста насчитывалось всего 9 человек. Наибольшую возрастную группу составляли

люди в возрасте от 30 до 55 лет — 83 человека. Заметно возрос стаж работы сотрудников в торговле: у 54 человек он превышал 5 лет, а проработавших меньше года оказалось лишь 18 человек.[2]

На работу принимали с месячным испытательным сроком — он был необходим для проверки профессиональных способностей бухгалтера, кассира, рубщика мяса, а также для того, чтобы обучить вверенным обязанностям. Наглядно видно, что главным профессиям рынка учили прямо на рабочих местах. Из всех должностей к штату оперативных работников относились сборщики, контролеры, учетчики сельхозпродуктов, весовщики, рубщики мяса и уборщицы. Именно они обеспечивали содержание рынка в надлежащем санитарном состоянии, обслуживали приезжавших колхозников, выполняли задачи по взиманию денежного сбора за предоставление мест для торговли и услуг.

Наиболее многочисленной категорией работников рынка были уборщики — так уж повелось с дореволюционных времен. Расположенный на болоте, рынок требовал много усилий по уборке. Второй по численности профессиональной группой были сборщики (контролеры), третьей — рубщики мяса и, наконец, весовщики. Не умаляя все другие должности и профессии, все же главными здесь были сборщики и мясорубы. Им больше других уделяло свое высокое внимание управление рынками, горторготдел и другие властные организации. Именно им выносили наибольшее число благодарностей за хорошую работу и, естестенно, выговоров - за плохую. Их имена чаще других заносили на Доску почета и в Книгу почета Центрального рынка. Кто же они, эти главные сотрудники рынка?

Королевы Озерки

Возможно, они были не слишком грамотными, но зато — прекрасными труженицами, великолепно делающими свою нелегкую и, пожалуй, самую важную на Озерке работу. Образец заявления о приеме на работу одной из будущих "королев" рынка — наглядное тому подтверждение.

"Заявление

Прошу вашего разпоряжения принять меня на работу в качестве зборщицы в ваш вверенный колхозный Озерный базар. Проситель Герасимова. 2.X. 1934 г."[3]

С момента образования базара появилась необходимость в организации сбора средств за право торговли на его территории. Сотрудников, выполнявших эту работу, стали называть сборщиками. В разное время эта должность называлась по-разному, но в обиходе она получила название "местовщица", т. е. человек, взимающий сбор за предоставление места для торговли. До революции эту функцию выполняли смотритель базара и его помощники, как правило, мужчины. Позже эта должность постепенно становится женской. Сначала ее нарекли "местовщицей", а ко времени упорядочения работы советских базаров — "сборщицей". Одно из множества

заявлений о приеме на эту весьма престижную работу приведено в начале раздела. Разовый или местовой сбор постепенно становился основным видом поступления денежных средств в кассу рынка, потом они направлялись на его строительство, расширение и благоустройство.

Сборщики — самая массовая, очень специфическая и, пожалуй, главная профессия рынка. Они составляли 20 процентов от общего количества сотрудников. Вместе с директором они были первыми, кого принимали на работу. Так, приказом № 1 по управлению колхозными рынками города от 1 ноября 1943 г. сборщицами на Центральный рынок были зачислены В. Коханова, М. Нехай, А. Михальченко, М. Яковицкая.[4]

В таблице приведены данные о численности сборщиков Центрального рынка за период с 1943 по 1991 годы.

Год	Число сборщиков	Год	Число сборщиков
1943	10	1960	23
1946	20	1972	25
1949	27	1979	30
1950	23	1991	20

В 1954 году согласно решению облисполкома должность сборщика была переименована и стала называться кассир-контролер — в связи со взиманием разового сбора через кассовые аппараты. С 1965 года ей возвращается прежнее название. А в соответствии с постановлением Совета Министров УССР от 1979 года и в связи с переходом на новые условия оплаты труда снова вводится институт контролеров.

Разовый сбор взимался во все дни и часы работы базара — за торговые места в крытом рынке, павильонах, на столах, площадках для торговли с автомашин, телег, мотоциклов, ручных тележек. Его взимают с колхозников, единоличников, городских жителей, кустарей, ремесленников и т. д. Минимальная норма обслуживания одним сборщиком Озерки в месяц составляла 4500 торгующих.[5] А это означало, что ежедневно сборщик сталкивался с сотнями людей.

Рабочий день сборщика продолжался 10 часов: в летне-весеннее время с 6 часов утра до 16 часов, в осенне-зимнее — с 7 до 17 часов. Выходили по графику: два дня рабочих, третий — выходной. В дни снегопадов работали без выходных. Так, приказ по Центральному рынку предписывал: "На случай стихийных бедствий в зимнее время, заноса снегом территории рынка или же гололеда выходные дни работникам отменяются. Все сотрудники рынка выходят на работу к 6 часам утра и работают по очистке снега или же посыпке песком согласно закрепленных территорий".

Ну а если не стихийное бедствие, а только дождь, снег, мороз, ветер, жара - это не в счет: рынок открыт - значит, нужно работать. И неудивительно,

что далеко не каждый мог выдержать этот изнурительный ритм работы. Нужно было иметь крепкие здоровье и нервы, упорство, в конце концов — просто теплую одежду. Отсутствие ее в 1940-50-е годы нередко становилось причиной увольнения сборщиков в зимнее время. В 1960-е годы вводится спецодежда для сборщиков: белые куртки, на руке — повязка с надписью "контролер" или "сборщик". Ну и, конечно же, свисток. Положение предписывало не иметь в карманах одежды и в сумке личных денег — при выходе на участок их нужно было сдать бригадиру. Если — по каким бы ни было причинам — данное требование нарушалось и это обнаруживалось при проверке, строгий выговор виновному был обеспечен. Должность сборщика отличала еще и низкая заработная плата: в послевоенные годы она составляла 250 рублей в месяц*, в 1963 г.— 36 рублей, в 1967 г. — 55 руб., в 1976 г. — 62 руб. 50 коп., в 1982 г. — 80 рублей.

Работу эту нужно было просто любить. Ежедневно контактировать с сотнями разных, совершенно незнакомых людей — дело совсем не простое. Один сразу платит сумму разового сбора, другой просит подождать какое-то время - нет денег, третий вообще отказывается платить, дескать, "может, я ничего не продам". И с каждым нужно поладить. У сборщиков был финансовый план - на день и на месяц, и его нужно было выполнять. Кроме этого, в обязанности сборщика входил контроль за наличием справок с мясоконтрольной и молочноконтрольной станций на право продажи рыбы, мяса, птицы, молока, сыра, масла животного и растительного. В ноябре 1962 г. из Покровского района на рынок была доставлена живая птица. Контролер восьмой бригады Тронь, не удостоверившись в наличии справки, выдала талон разового сбора. А в машине, как оказалось, из 204 цыплят 116 были мертвы. Машину с грузом отправили обратно, а сборщица получила строгий выговор. В следующем месяце за такой же проступок контролера Л. Манько понизили на один месяц в должности - перевели в уборщики.

Елизавета Шелухина

Был и такой случай. 20 апреля 1963 г. на участке № 5 контролер П. Войтенко за неуплату положенного сбора торгующим Ф. Исаевым сняла с него шапку. За нетактичное отношение к этому гражданину сборщице Войтенко "поставили на вид", предупредив, что в случае повторения подобного к ней будут приняты более строгие меры.[6]

Работу сборщиков контролировали многочисленные организации - финотдел, управление торговли города, управление колхозными рынками, бухгалтерия рынка. Проверки охвата торгующих разовым сбором следовали одна за другой. Наказывали сурово. За

** В ценах 1940-х годов.*

систематическое невыполнение финплана или за многократные пропуски не охваченных разовым сбором торгующих — увольняли. Но самым тяжелым наказанием было выражение "недоверия по службе". Поэтому многие на этой должности не задерживались.

Надежда Швец

Штат кадровых сборщиков рынка начал формироваться в конце 40-х - начале 50-х годов.

23 ноября 1943 г. в управление колхозными рынками поступила сборщицей Елизавета Григорьевна Шелухина. Родом из села Вознесеновка Магдалиновского района, потеряв отца и мать, в 1929 г. она приехала в Днепропетровск. Первоначально работала на заводах, а с 1934 г. устроилась на рынок и работала здесь до самой войны. Во время войны перебивалась уборщицей, а после освобождения города вернулась на прежнюю должность. Работала на Верхне-Красном, Лагерном, с 1947 г. — на Центральном рынке. За хорошую работу, систематическое выполнение финплана награждалась денежными премиями, ей объявляли благодарности. В характеристике, данной директором рынка П. Стиликом в 1949 г., значится: "Показала себя как лучшая сборщица, взысканий не имеет, пользуется авторитетом среди коллектива работников. Имеет хорошие отзывы от правления колхоза за добросовестный труд по уборке урожая".[7]

Анастасия Бараненко

Перед самой войной работала сборщицей на рынке и Надежда Федоровна Швец. После освобождения города и возвращения из эвакуации, 25 ноября 1943 г. она вновь поступила работать сборщицей. Муж пропал на войне без вести, на руках осталась малолетняя дочь. В 1950 г. за допущенные два пропуска на 400(!) человек торгующих ей было "поставлено на вид". Это наказание перекрыли позже многочисленные благодарности за хорошую работу.

"Муж мой погиб на фронте в 1943 году. На иждивении у меня находятся двое детей - дочери 1936 и 1941 года рождения", — писала в автобиографии Анастасия Максимовна Бараненко, уроженка села Сухой Хутор Божедаровского района. В марте 1944 года пришла она работать в управление колхозными рынками. Сначала трудилась уборщицей, а с 1945 г. — сборщицей. Существовавшая тогда практика перебрасывать сотрудников-сборщиц "для пользы дела" с одного рынка на другой, предоставила ей возможность узнать рынки ПДВ, Чечелевский, Автозаводской. Но все же родным для Анастасии Максимовны

стал Центральный рынок - здесь она проработала более 30 лет.

30 ноября 1943 г. пришла на рынок сборщицей Татьяна Захаровна Джебалда. Проявила себя одной из лучших работниц. За досрочное выполнение плана имела ряд благодарностей.

С 1947 г. работала на рынке Прасковья Степановна Смашная, с 1944 г. — Фекла Прокофьевна Лобанова, с 1948 г. — Александра Ивановна Климова. Кстати, она проработала здесь тоже более 30 лет, как и Ц. Б. Лубенская, отличавшаяся добросовестным отношением к работе, за что ей неоднократно объявлялись благодарности.

С начала 1950-х годов на Озерку приходят сотрудники, именами которых на протяжении 60-70-х годов гордился коллектив. Это Надежда Константиновна Шкуренко, Агриппина Никитична Лозицкая (Соколенко), Екатерина Григорьевна Сипало, Пелагея Андреевна Галкина, Наталья Петровна Моргун. Трудолюбивые, ответственные, симпатичные, приветливые, они заслужили уважение сотрудников и администрации рынка. У всех примерно одинаковая судьба, которая их отнюдь не баловала.

Агриппина Лозицкая

Надежда Шкуренко (см. снимок на стр. 155) родом из крестьянской семьи с. Кудашево Щорского района, Екатерина Сипало — из с. Дмухайловки Котовского района, Наталья Моргун — из с. Подгородного. Пелагея Галкина и Груня Лозицкая родом тоже из сел, только Калужской и Киевской областей. Образование — сельская школа. Кто смог окончить три класса, кто — шесть. До войны работали в колхозах. А после войны судьба привела их на Центральный рынок. Нужно было работать, чтобы содержать и кормить себя и детей: у Галкиной муж погиб на войне, Сипало — также вдова, у Шкуренко муж получил увечье на фронте, инвалид.

А. Н. Лозицкая (Соколенко) проработала на рынке 38 лет. Была сборщицей, бригадиром бригады № 1. Ударник коммунистического труда, передовик производства. 23 ноября 1973 года бухгалтерия Центрально-Городского куста рынков проверяла бригаду А. Соколенко по разовому сбору. В составе бригады — Н. Шкуренко, А. Бут, Л. Печкурова, Тронь, М. Шерстюк, А. Бараненко. Проверяющие установили, что все торгующие охвачены разовым сбором, торговля производится в санспецодежде, санитарное состояние участка удовлетворительное. За добросовестное отношение к своим обязанностям бригаде объявили благодарность.[8]

Многочисленные проверки бригады Лозицкой-Соколенко всегда давали хорошие результаты — люди работали четко, добросовестно, без сбоев. А бригадир за время своей деятельности на рынке заслужила 36 поощрений в виде денежных премий, благодарностей с занесением на Доску почета и в Книгу почета ЦР.

Пелагея Галкина

В 1955 году по итогам конкурса "Лучший по профессии" среди сборщиц победителями вышли П. Галкина, Н. Швец, Н. Шкуренко.

Пелагея Андреевна Галкина проработала на рынке 45 лет — сборщицей (контролером), весовщицей. За это время она была поощрена рекордное количество раз — 53. А начиналась ее трудовая биография очень непросто. Пришла в управление рынками в 1946 г. и была направлена сборщицей на рынок Автостроя. В 1948 г. ее перевели на Центральный. Из секретной характеристики директора С. Колышева на П. Галкину следовало: "План июня месяца 1948 г. выполнен на 100%, в июле на 68%, а в августе месяце на 105 процентов, в сентябре план не выполняет. Имеет пропуски на своих участках. 18.08.48 г. обнаружено 8 пропусков на 140 торгующих, за что была снята с работы, но решением комитета рабочего контроля от 26.08 48 г. восстановлена на работе. Кроме указанного взыскания имеет предупреждение за плохое выполнение плана в июле месяце 1948 г. За последнее время работу улучшила"[9]. О том, что действительно улучшила, и свидетельствуют многочисленные поощрения на протяжении следующих 40 лет работы на рынке.

И сегодня трудится на рынке Екатерина Сипало. Сборщицей Центрального рынка стала в 1952 г., а до этого с 1944 г. трудилась на Верхне-Красном. За выполнение взятых обязательств, финплана неоднократно поощрялась руководством.

Екатерина Сипало

В 60-е годы коллектив пополняет новое поколение сборщиков. Они не только научились работать у ветеранов, но и продвинулись дальше, обеспечив Центральному рынку в 1970-1980-е годы успех и известность в области и республике. В условиях плановой экономики и административно-командной системы главными показателями работы рынка были цифры финансового плана, основу которого составляли разовый сбор и сбор за услуги. А выполнение его как раз и обеспечивали организованные в бригады сборщицы.

В числе лучших в этот период — Е. М. Черноусова, А. И. Фесун, Ф. А. Искра, А. К. Омельницкая, П. И. Войтенко, А. П. Бут, Л. Г. Печкурова, Е. В. Повзло, М. Г. Шерстюк.

Анна Фесун пришла на рынок еще в 1947 году уборщицей, с 1961 г. она — контролер-сборщик. С 1953 г. работала сборщицей Верхне-Красного рынка Екатерина Черноусова (снимок на стр. 201). В 1961-м перешла на Центральный. За образцовую работу, выполнение плана ей нередко выносили благодарность,

награждали почетными грамотами. В 1978 г. Е. Черноусова возглавила бригаду № 2.

Феодосии Искре (снимок на стр. 201) пришлось одной воспитывать троих детей — муж с войны не вернулся. Подняв ребятню, в 1962 г. решила пойти на работу. Тогда ей было уже 50 лет. Несмотря на возраст, трудилась отлично до 1984 г. С 1963 по 1979 гг. поощрялась за успехи в работе 28 раз - ценным подарком, почетными грамотами, денежными премиями, благодарностями. Трижды ее портрет украшал Доску почета.[10]

Анна Фесун

Коллектив и администрация Центрального рынка высоко ценили своих лучших работников, уважали их труд, поддерживали морально и материально. Ведь настоящих мастеров своего дела было не так уж и много. В 1986 г. зам. заведующего ЦГКР В. Салаган, выступая на профсоюзном собрании, заметил, что из 160 работающих в коллективе — ударников труда и лучших по профессии всего 37 человек. Это 18 процентов штата, но на них должны равняться все.

Лидия Печкурова

В 80-е годы работницы, пришедшие на рынок после войны, праздновали свои юбилеи. "Отмечая заслуги одного из старейших работников рынка, администрация, партийное бюро, профсоюзный комитет сердечно поздравляют, награждают Почетной грамотой и денежной премией", — так начинались приказы по поводу юбилеев ветеранов рынка: 75-летия П. А. Галкиной (1988 г.), 70-летия А. К. Омельницкой (1988 г.), 60-летия Н. П. Моргун (1988 г.), 70-летия Е. Г. Сипало (1986 г.), 55-летия А. П. Бут (1985 г.), 55-летия А. И. Климовой (1981 г.), 70-летия Ф. А. Искры (1981 г.), 50-летия Л. Г. Печкуровой (1979 г.), 60-летия А. Н. Соколенко-Лозицкой (1980 г.).

В 1978 г. исполнилось 30 лет непрерывной работы в должности сборщицы А. И. Климовой — ее наградили по этому случаю Почетной грамотой.[11]

Некоронованные короли Озерки

В 1973 году прессовщица Южмаша Л. Брагер пришла на рынок купить мяса к Новому году. Поход этот завершился жалобой на рубщика-продавца (не будем называть его фамилию): "Я целый час стояла в очереди за мясом, а когда она подошла, он спрятал кусок мяса, который я хотела купить. Интересно знать, почему они не хотят так жить, как весь народ живет, который трудится на заводах, фабриках, на любом предприятии. Он должен быть наказан".[12]

Что спрятал мясо, конечно, нехорошо. Но вот то, что не трудится... Это совершенно не соответствует истине. Но тогда бытовало абсолютно неверное мнение обывателя о профессии мясоруба.

А между тем профессия эта — одна из самых тяжелых, древних и уважаемых. Труд мясника — именно так называли человека, готовившего мясо к продаже и продающего его, — всегда очень ценился. Неправильно, плохо разрубленная и разделанная мясная туша считалась браком и не использовалась для продажи.

Умение произвести правильно разруб туши приобреталось долгие годы и упорными усилиями, передавалось по наследству. Став мясником, человек редко расставался с этой профессией. Работа мясоруба очень непростая - здесь требуются опыт, сноровка и недюжинная сила. Его главным инструментом всегда был топор. Работа грязная и даже опасная — кровь, сырость, зачастую антисанитария. Травмы, порезы — непременные спутники мясоруба. К ним можно присовокупить бруцеллез, заражение которым не такое уж редкое явление в среде мясорубов. Вот и судите сами — легкий ли это труд?

Рубщики мяса, разрубщики мяса, мясорубы — вторая по численности профессия на базаре. Приводим таблицу количественного состава мясорубов ЦР за период с 1944 по 1991 годы.

Год	Количество мясорубов	Год	Количество мясорубов
1944	2	1951	13
1945	6	1960	10
1946	15	1972	21
1950	8	1980	20

Должность мясорубов вводится в штат со времени образования колхозных советских базаров. До этого владельцы частных мясных лавок содержали их за свой счет.

В первые послевоенные годы, когда привоз мяса на рынок был минимальным, в обязанности рубщиков входило и заключение договоров с колхозами на привоз различных сельхозпродуктов. В 1956 году на рынке было 6 мясных магазинов в каменных корпусах, выходящих на улицу имени Шмидта. В каждом трудились 2 рубщика. В 1962 г. ввиду необходимости упорядочить сбор средств и всю систему торговли на рынке рубщиков с шести утра и до поступления мяса на разруб обязали выходить на участок с бригадой сборщиков и оказывать им практическую помощь.

Биографии рубщиков мяса Центрального рынка довольно схожи. Многие начинали работать еще до революции у частных торговцев мясом. В 1920-е годы продолжали работу в Церабкоопе (Ц.Р.К. — Центральный рабочий кооператив), в 1930-е — на мясокомбинате, ОРСах заводов, после войны — в артели "Мясопродукт". И только пройдя этот нелегкий путь, попадали на Центральный рынок.

Как правило, они имели низшее образование, зато каждый второй был членом ВКП(б). Подавляющее большинство — евреи по национальности. Почти все — участники Великой Отечественной войны, многие имели боевые награды, ранения и даже инвалидность. Из материалов по выслуге лет сотрудников рынка в 1957 году самый большой стаж работы имели рубщики мяса.

Генах Лейтес

От 4 до 20 лет стажа насчитывалось у 15 рубщиков из 16 по штату. 20 лет проработал рубщиком И. М. Нагибин, 16 лет — Б. Е. Майзлин, 15 лет — И. А. Лейтес, 12 лет — И. А. Процко.[13]

После демобилизации в 1945 г. почти одновременно пришли на рынок Генах Лейбович Лейтес и Николай Дмитриевич Процко. Их приняли мясорубами, и они должны были организовывать мясной павильон. Г. Лейтес работал на ЦР еще до войны, с 1937 г. Уроженец Екатеринослава*, из семьи торговцев. С 1922 г. он работал в частной мясной лавке Зусмановича. Специальность рубщика мяса приобрел в Церабкоопе, в 1938 г. вступил в партию, был избран депутатом Кировского Совета. С 1941 г. по 1945 г. воевал в гвардейском минометном полку, был ранен и контужен. Награжден орденами Отечественной войны I степени, Красной Звезды, медалями "За отвагу", "За победу над Германией" и другими. С 1948 г. — бригадир колхозной мясной лавки. Добросовестный, инициативный, он имел много благодарностей за выполнение плана. За образцовую работу отличный специалист был неоднократно премирован.

Николай Процко

Николай Дмитриевич Процко тоже начинал у частных хозяев в 1907 г., затем работал в ЦРК. Его имя не сходило со страниц отчетов о передовиках производства рынка в 1940-е годы. За хорошую работу имел много благодарностей и был премирован неоднократно. Имел также личные благодарности от колхозников за добросовестное обслуживание. Один из самых лучших рубщиков, аккуратный в работе, он служил примером для других, пользовался авторитетом в коллективе.[14]

Борис Майзлин работал мясорубом на рынке с 1934-го по 1941 год, сюда же вернулся после войны в 1946 г. Имел благодарственные отзывы от торгующих и покупателей.

** В 1910 г. Лейтесы имели в Екатеринославе 5 мясных магазинов.*

С 1947 г. работал на Озерке Иван Филиппович Целин. Специальность рубщика мяса он получил еще в 1923 г. в ЦРК г. Сталинграда, откуда был родом.

А вот Иван Павлович Жданов освоил ее на ЦР, куда был направлен для трудоустройства Кировским райкомом КП(б)У в 1949 г. Участник Великой Отечественной войны, награжденный орденом Красной Звезды и медалями, он стал примером для многих. В 1968 году был назначен бригадиром рубщиков. За выполнение финплана и добросовестную работу много раз поощрялся и был занесен на Доску почета. Работал на рынке до 1990 года (снимок на стр. 200).

В 1955 году по итогам конкурса среди мясорубов на звание "Лучший по профессии" его получили Н. Д. Процко и Е. Л. Белявский.

Ефим Белявский был специалист со стажем — начинал еще в 1916 году у частных мясников Екатеринослава. С 1933 г. и до войны работал на ЦР рубщиком. Сюда же возвратился сразу после войны в 1945 г.

30 лет отдал Центральному рынку участник войны, ветеран И. Ю. Крупицкий. В 1979 г. в связи с 80-летием со дня рождения был отмечен администрацией, услышал много добрых слов от сотрудников.

В 1956 году одновременно пришли на рынок Ф.С. Зибарев и Б. Г. Псуль, оба проработали здесь более 25 лет. Своей поддержкой и опорой назвал директор рынка Александров разрубщика мяса Ф. Зибарева в интервью по случаю юбилейной ярмарки в 1972 г. Участник войны поддерживал его во всех начинаниях.

Григорий Гац

Григорий Григорьевич Гац стал бригадиром рубщиков в 1971 году. А до этого еще с 1956 г. работал диспетчером УКР, директором колхозного рынка Диевка-2, с 1961 г.— старшим контролером ЦР. С образованием областного управления рынками работал в нем старшим инспектором (1966-1971 гг.), а затем снова возвратился на Центральный — уже в качестве бригадира рубщиков мяса. За труд был многократно поощрен руководством.

Завершая рассказ о рубщиках мяса, приведем еще один случай из жизни рынка 1973 года.

Колхозница Сухойван в благодарность за хороший и красивый разруб дала М. З. Гуревичу 1 килограмм мяса, как она сказала, "от души, и никто с меня не вымогал". Но за допущенное нарушение Правил советской торговли, выразившееся в незаконном получении мяса, Гуревич был на два месяца переведен в рабочие.

Как видим, не все было так просто для рубщиков мяса Озерки в эпоху сверхбдительной принципиальности, смахивающей порой на откровенный разгул бюрократии.

Вся королевская рать...

К числу оперативных работников рынка относились и весовщики. Работа их заключалась в выдаче весов и гирь. Казалось бы, все предельно просто. Согласно штатному расписанию один весовщик полагался на 45000 торгующих в месяц, т. е. ежедневно должен был выдать и принять сотни штук весов. Легко ли? Ведь каждые весы сами по себе имеют вес, и немалый. Да еще нужно следить, чтобы взвешивающий прибор был в полном порядке, выписать и выдать квитанцию, произвести расчет, взять залог. Работа — не из легких.

С 1943-го по 1950 г. на рынке был всего один весовщик. А хозяйство это составляло в ту пору 350 весов (201 — до 10 кг, 148 — до 20 кг и 1 товарные весы). В 1950 г. работали 2 весовщика, в 1966 г. — 8, в 1985 г. — 5.

Татьяна Джебалда

В первое послевоенное десятилетие взвешивающих приборов катастрофически не хватало, но постепенно весовое хозяйство укреплялось. В 1956 г. было уже 1657 весов и 11469 гирь, в 1967 г. — 2206 (настольных — 2186, товарных — 10, циферблатных —10); в 1968 г. — 2999 весов и 12496 гирь. В 1970 г. на всех рынках области насчитывалось 14360 весов, из них на Центральном — 4732, к ним гирь — 18000 (от 10 г до 10 кг).

С 1946-го сначала сборщицей, а затем долгие годы весовщицей работала Р. Н. Таращанская Дисциплинированная, культурная женщина выполняла свои обязанности исключительно добросовестно. Как лучшая работница проявила себя и Татьяна Джебалда, весовщица с 1950 года. Долгое время в этой должности трудились Ц. Б. Лубенская, Р. Г. Херсонская (на рынке с 1944 г. по 1964 г.). За содержание весового хозяйства в образцовом порядке последняя была премирована. После выхода на пенсию лучшие сборщицы Н. П. Моргун, П. А. Галкина тоже стали весовщицами.

Борис Бирюков

Один из ветеранов рынка — Борис Васильевич Бирюков начал работать на Озерке в сентябре 1950 г. Сам родом из Кременчуга. Во время войны его квартира вместе с вещами и мебелью была сожжена. Он с женой переехал в Днепропетровск, где в мединституте училась их дочь. Когда пришел на рынок, ему было уже 53 года. Но это не помешало Б. В. Бирюкову проработать здесь в должности кассира 27 лет. Ударник коммунистического труда.

26 сентября 1975 г. весь коллектив поздравлял его с 25-летием непрерывной работы в должности счетовода-кассира. В приказе по этому случаю говорилось: "Борис Васильевич честно и добросовестно выполнял свои обязанности, не имел недостач и нарушений фин. дисциплины, неоднократно поощрялся, награжден медалью "За доблестный труд в ознаменование 100-летия со дня рождения В. И. Ленина". Своим ревностным отношением к выполнению обязанностей он завоевал авторитет и уважение со стороны всего коллектива".[15]

Елена Мордвина

С 1952 г. статистиком-учетчиком Центрального рынка работала Елена Романовна Мордвина. Она окончила лишь 3 класса СШ № 79 г. Днепропетровска, когда началась война. Мать умерла еще до прихода гитлеровцев, отец погиб на фронте в 1944 г. Во время оккупации города девочка жила с тетей и сестрой, но не убереглась и в 1943 г. была угнана в Германию, где ее пристроили к немцам-хозяевам. После войны еще 2 года работала в Германии при воинской части, а затем вернулась в Днепропетровск. На рынке трудилась 35 лет, причем в одной и той же должности. Имела 18 поощрений по службе. Участвовала в художественной самодеятельности, была членом народной дружины.

Более 25 лет (с 1951 г.) проработала здесь кладовщиком Вера Николаевна Соколова. Была ударником коммунистического труда, занесена в Книгу почета и на Доску почета ЦР. Неоднократно награждалась почетными грамотами.

Одним из старейших сотрудников был машинист холодильной установки Н. П. Полевич. За многолетнюю добросовестную работу и в связи с 70-летием в декабре 1967 г. ему объявили благодарность, наградили Почетной грамотой и занесли его фото в Книгу почета ЦР.

Иван Надтока

Комендант на рынке - должность хлопотная. Поддерживать порядок, чистоту в самом многолюдном месте города не так-то просто. Большая часть территории рынка — открытая. Снег, дождь, ливень — и хлопот не оберешься. С 1969 г. по 1985 г. комендантом был Иван Михайлович Надтока. Его труд отмечен 22 поощрениями за хорошую работу.

Если вы посетите рынок в конце рабочего дня и обратите внимание не на прилавки, а под ноги, на землю, то поймете, насколько тяжел труд уборщицы этого предприятия. Многие просто не выдерживали.

А вот Анисия Евдокимовна Калужская, Антонина Филипповна Цибулькина, Александра Владимировна Хижняк работали в этой должности

долгое время, неоднократно становились передовиками производства и победителями социалистического соревнования. Уборщицы — самый многочисленный отряд в штате базара. В 1948 г. их насчитывалось 20, в 1958 г. — уже 30, в 1972 г. — 38, в 1985 г. — 32, в 1991 г. — 43 человека.

Мы рассказали о людях, чья трудовая жизнь, в основном, оказалась связанной с Центральным рынком. Это лишь малая часть огромной армии работавших здесь в разное время людей. Подавляющее большинство их трудились на рынке недолго - текучесть кадров была постоянно высокой. Всех пришедших на рынок ждала встреча с Т. В. Калохиной.

Внимательная, вежливая, отзывчивая, Тамара Васильевна Калохина является заведующей отделом кадров и делопроизводства ЦР. Эта изящная женщина с живым и добрым взглядом знает все обо всем и про всех. Потому что работает на рынке без малого полвека. Через ее руки, сердце и память прошли тысячи людей, и на каждого пришедшего работать нужно было оформить личное дело, с каждым поговорить, расспросить о проблемах — ведь она еще и председатель местного комитета. Сколько людей — столько судеб. У Тамары Васильевны своя счастливая судьба. На ее глазах рынок строился, благоустраивался, преображался и хорошел.

Менялись директора, сотрудники, открывались и закрывались личные дела, а Тамара Васильевна оставалась на своем месте неизменно моложавой, симпатичной, приветливой. На протяжении многих лет Тамара Васильевна выполняет и обязанности диктора радиотрансляционной сети ЦР. Это она ежедневно информирует торгующих и посетителей о работе рынка, предоставляемых услугах, о наличии и качестве товаров и продуктов. Это ее участливый голос помогал разыскать маму потерявшейся на рынке девочки, что случалось довольно часто, или возвратить вещь забывчивому покупателю.

С возложенными на нее обязанностями вести делопроизводство по учету кадров ЦР и Дома колхозника она всегда справлялась отлично, за что была неоднократно поощрена благодарностями и премиями.

Кроме двух основных должностей, Тамару Васильевну частенько "нагружали" и различными общественными обязанностями. Она — непременный член многочисленных комиссий по проверке работы рынка, по организации движения за высокую санитарную культуру, всевозможных конкурсов, смотров. За активную общественную работу награждалась почетными грамотами. В июле 1997 г. Тамаре Васильевне исполнилось 70 лет. Ее тепло поздравляли и администрация, и коллеги.

Помощниками Тамары Васильевны во всех общественных делах долгие годы были Николай Иванович Еременко (специалист по оборудованию) и Николай Карлович Хавтура (зав. весоремонтной мастерской). Что бы ни случилось в коллективе — радостное или горестное событие — всегда необходимо, чтобы рядом были люди, которые могут оказать помощь. Именно такими, безотказными в сложных жизненных ситуациях, и были Еременко и Хавтура.

Жизнь свидетельствует, что труд — каким бы он ни был тяжелым и сложным — благодарен и всегда выполним, если к нему относиться с любовью. Успех

обеспечен каждому, кто трудится добросовестно. Это доказало послевоенное поколение, отдавшее молодость, здоровье, силы на пользу своего предприятия — Центрального рынка, на благо горожан-днепропетровцев. Память о таких людях должна переходить из поколения в поколение тех, кто продолжает и продолжит в будущем их трудовую эстафету.

Ну а история позаботится о том, чтобы их жизнь стала частицей истории нашего города, его памятью.

"Я просто восхищена такой организацией торговли на вашем рынке"

Это о Михаиле Алексеевиче Александрове и его детище — бюро торговых услуг, созданном в 1968 г.

Михаил Алексеевич Александров

Если бы лет десять назад Михаилу Алексеевичу сказали, что ему придется быть директором рынка, — он бы рассмеялся от такого пророчества. Демобилизовавшись, Александров приехал в Днепропетровск и обратился в райком партии за советом. А услышав предложение, переспросил:

— Куда, куда?

— На рынок, директором.

— Как же так? Неужели ничего лучшего я не заслужил? Ведь полковник, хоть и в отставке... И тут на тебе — рынок.

— Потому и предлагаем. Помните, как говорил Дзержинский о ясной голове, горячем сердце и чистых руках? Именно чистые руки в этой работе особенно нужны — понимаете? И не стоит обижаться. Поработаете — сами поймете, какой важный участок вам поручают, тем более, что до службы в армии вы работали в торговле.

Действительно, в 1935 году после окончания планово-экономического техникума он работал заместителем начальника городской конторы общественного питания. Возглавлял межрайонную заготконтору облпотребсоюза. А уже потом — Великая Отечественная война...

Предложение принял, поскольку привык подчиняться партийной дисциплине. И сразу же с головой окунулся в водоворот ежедневных хлопот. А начиналось с того, что торговая площадь Нагорного рынка, куда он был назначен директором, в 1962 году коренным образом реконструировалась. Вскоре и крытый рынок построили. Работа постепенно захватила Александрова, и он уже не жалел, что согласился быть директором рынка.

Вскоре на рачительного хозяина, инициативного руководителя обратили внимание и поручили более ответственный участок — Центральный рынок. По масштабам здесь уже было где размахнуться, проявить умение,

организаторский талант и находчивость. Задача ведь состояла не только в том, чтобы просто предоставить место приехавшим сюда реализовывать сельхозпродукты. Нужно было добиться, чтобы колхозник стал активным участником постоянной и напряженной работы рынка. А это требовало привлечения новых, эффективных форм торговли.

Кооперативной торговле на рынке в то время уделялось значительное внимание и места ей отводилось достаточно. Но не каждый колхозник сдавал свои продукты кооперации. Необходимо было найти иной путь, но какой? Поиски привели в Черкассы, потом в Тамбов, где на колхозных рынках уже функционировали бюро торговых услуг — для оказания практической помощи торговцам в реализации товаров.

Еще 15 ноября 1965 г. — гораздо раньше, чем в других регионах Украины, — было принято решение УКР о создании на Центральном рынке **бюро торговых услуг (БТУ)** в составе четырех человек: 3-х рубщиков мяса и кладовщика-приемщика. В те дни дальше приказа дело, по-видимому, не пошло. В декабре 1966 г. было принято еще одно решение, но уже исполкомом областного Совета депутатов трудящихся. Оно было выполнено лишь частично. Созданное на Центральном рынке "Бюро добрых услуг" занималось разгрузкой и доставкой сельхозпродуктов к месту торговли, отводило колхозникам места, выдавало нужный инвентарь, а при необходимости и постель в Доме колхозника, заботилось об отдыхе и даже развлечениях приезжих.

Но такая ограниченная деятельность не приносила весомой пользы ни колхозам, ни рынку. И Михаил Алексеевич, тогда начальник управления колхозными рынками, решил пойти дальше.

Приказом по облуправлению до 27 мая 1968 года из числа штатных работников рынка (3-5 человек — зав. бюро, кладовщик-приемщик, рубщики мяса-продавцы) планировалось создать бюро торговых услуг (БТУ). Его основное назначение — повседневная помощь колхозам и колхозникам в реализации продукции силами и средствами самого рынка.

Колхозники, не имеющие времени на продажу продуктов, сдавали их в бюро и возвращались домой. Расчет производился сразу же наличными деньгами и полностью. Для этого первоначально взяли кредит в Госбанке — три тысячи рублей. Само собой разумеется, что за оказанные услуги взималась небольшая плата в пользу БТУ — 10 копеек с каждого килограмма сданной продукции.[1] Обе стороны оставались довольны. Но самое главное — выигрывали покупатели. Приобретенные через БТУ продукты на 15-20 процентов были дешевле среднерыночных.

Уже к 15 мая БТУ было сформировано и начало работать. До конца года оно приняло и реализовало 66274 кг мяса и мясопродуктов на сумму 101383 рубля. Чистая прибыль составила около 5000 рублей.

С самого начала дела пошли успешно, и уже в 1969 году за счет хорошей самоокупаемости штат бюро увеличился до 10 человек.[2] Ежедневная закупка мяса составляла в денежном выражении 2,5-3 тысячи рублей. Сотрудники

организовали рекламу БТУ через радио, телевидение и прессу, выезжая в колхозы, сами закупали и везли мясо на рынок.

В 1969 г. от населения области приняли мясных продуктов на сумму 465975 рублей.

Таблица принятого и реализованного через БТУ мяса в 1969 году

Название продуктов	Количество, кг	Стоимость (руб.)	Цена за 1 кг, руб./коп.
Говядина	101499	211178	1,10-2,50
Свинина	74455	206870	2,00-2,70
Телятина	6677	8302	1,10-2,00
Баранина	9938	13086	0,80-1,20
Сало	3424	6929	2,30-3,00
Субпродукты	20611	12093	0,20-1,00
Птица	3543	8517	2,30-2,80
Итого	220147 кг	465975 руб.	

Кроме мяса, приняли еще и 8924 шт. яиц, 1205 кг крупы, 1879 кг меда, 1167 л масла растительного, 986 кг рыбы, 318 кг муки, 373 кг подсолнечника. Всего на сумму 477074 рубля. Рентабельно ли? Доход от взимания 10 коп. за килограмм проданного составил 22423 рубля, расход на зарплату, командировочные, автотранспорт, переноску — 9050 рублей, чистая прибыль — 13293 рубля.[3]

Первыми сотрудниками БТУ были рубщики мяса-продавцы М. А. Цадо (заведующий), М. А. Рысин, А. В. Манжелей.

В следующем 1970 году было принято 382395 кг мяса и мясопродуктов на сумму 793914 руб. 60 коп. В 1971 году чистая прибыль от работы БТУ составила 20,5 тысячи рублей. В 1972 г. его штат расширили до 18 человек. В том же году было реализовано уже 550 тонн мяса, птицы, меда, масла, муки, сала и др. Прибыль за оказанные услуги направили на реконструкцию и благоустройство рынка.

Михаил Алексеевич, теперь уже директор Центрального городского куста рынков и Центрального рынка, гордился своим детищем и уделял ему много внимания. Среди тружеников села новая форма колхозной торговли находила все большее признание. Многие колхозники стали постоянными клиентами БТУ.

Колхозы "Россия" и "Аврора" из Магдалиновского района уже 2 года реализовывали свою продукцию только через БТУ. Так поступали и руководители колхозов имени Энгельса и "Маяк" Солонянского района, имени Кирова Павлоградского, "Родина" Томаковского района и другие. К 1973 году бюро обслужило 410 колхозов и более 1000 колхозников.

Результаты деятельности БТУ напрямую зависели от уровня

организаторской и рекламной работы. В районах области бюро имело внештатных инспекторов, которые ездили по колхозам, пропагандируя новые формы торговли. О них говорилось в письмах, которые регулярно направлялись руководителям хозяйств. Работники бюро выезжали на места, заключали договора на поставку продукции. В этом деле немало инициативы проявили заведующий бюро Г. М. Лисица, сотрудники А. З. Бухтенко, М. Г. Сафонова, В. В. Богачев и другие.

К 200-летию Днепропетровска коллектив БТУ стал победителем социалистического соревнования и был занесен на Доску почета ЦР. На протяжении 1970-х годов он постоянно ходил в передовиках.

Организация торговли на ЦР находила одобрение среди местных жителей и приезжающих в Днепропетровск из многих других городов страны. Они оставляли свои впечатления в книге отзывов и предложений. Вот что написала П. С. Недвецкая из Казани: "Я просто восхищена такой организацией торговли на вашем рынке. Все, что я увидела, мне понравилось". Сердечные слова благодарности высказала и группа приезжих из Армавира.

Накопленный опыт показывал, что новая форма организации колхозной торговли оказывает большое влияние на снижение рыночных цен, повышает культуру обслуживания.

Но не все было так гладко и в работе БТУ. Сотрудник бюро — не частный торговец, а, по существу, продавец специального магазина по реализации продтоваров. Следовательно, он должен строго соблюдать правила советской торговли — не обсчитывать, не обвешивать, вести себя культурно и т. д. Работа БТУ подвергалась многочисленным проверкам со стороны контролирующих органов. Например, управление государственной инспекции по качеству товаров и торговли в Днепропетровской области 24 февраля 1984 года осуществило ряд контрольных закупок. Продавец Страхер недовесил 15 граммов на 1 кг 310 г говядины и недовесил 5 г на 1 кг 100 г. Продавец Рысин недовесил 5 г на 1 кг 600 г сала. Погрешность при взвешивании от 100 г до 2,5 кг на весах этого типа составляет 2,5 г, это половина деления шкалы циферблата. Таким образом, получилось, что продавцы формально совершили обвес покупателей. Страхеру тогда вынесли выговор, а Рысину поставили на вид.[4] Когда продавцы БТУ А. Бернштейн и В. Страхер, отпуская покупателям мясо, допустили недовес соответственно на 0,68 коп. и 0,59 коп., решением общего собрания коллектива БТУ их временно перевели в уборщики.

Долгие годы старшим продавцом БТУ и его заведующим был Михаил Антонович Цадо. В 1980 году, когда ему исполнилось 60 лет, коллектив и администрация рынка тепло поздравили юбиляра, отметив его добросовестный труд и успехи в соревновании.

В 1982 году план товарооборота БТУ ЦР достиг 1000000 рублей, а в 1983 году — 1800000 рублей. 13 сотрудников бюро тогда выполнили свои годовые планы более чем на 200 процентов.

За год БТУ приняло и реализовало 957,7 тонны продуктов на сумму

Директора рынков области. В центре М. А. Александров

2239,2 тыс. рублей, обслужив 195 колхозов, 3309 колхозников и других граждан. Чистая прибыль составила 28,8 тыс. рублей.

В 1984 году, во исполнение Продовольственной программы партии и в целях улучшения работы, БТУ предлагалось увеличить прием овощей и фруктов. Бюро разделили на 2 подразделения: по торговле мясом и мясопродуктами и по торговле овощами и фруктами.

Заведующей БТУ назначили В. Н. Самарцеву.

В здании крытого рынка дирекция предоставила бюро наиболее удобные места для торговли, складские помещения и еще две холодильные камеры. Войдя в рынок со стороны улицы Шмидта, посетитель сразу попадал к прилавкам бюро, о чем оповещала огромная надпись над ними.

Бюро проработало на ЦР до 1988 г., когда постановлением облпотребсоюза от 24 февраля и приказом облуправления колхозными рынками на его базе открылось торгово-закупочное предприятие (ТЗП).

В том же году М. А. Александров, тогда начальник областного управления рынками (1976-1988 гг.), мог уйти на заслуженный отдых. Но не захотел и возвратился директором туда, где начинал, — на Нагорный рынок. В 1992 году в связи с 80-летием со дня рождения и 30-летием работы в советской колхозной торговле его тепло приветствовало руководство управления рынками, города и области. Кавалер многих орденов и медалей за участие в войне 1941-1945 гг., он преуспел и на мирном фронте. К боевым наградам прибавились орден Трудового Красного Знамени и Почетная грамота Президиума Верховного Совета Украины. По воспоминаниям сотрудников, М. А. Александрова отличали высокая ответственность за порученное дело, компетентность, исключительное трудолюбие, требовательность к себе и подчиненным, заботливое отношение к людям. Отдавая должное Михаилу Алексеевичу, нужно сказать, что его труд и он сам составили целую эпоху и оставили значительный след в истории развития советской колхозной торговли, Центрального рынка и нашего города.

Республиканская школа передового опыта

В 1932 году, во время организации и становления советских колхозных базаров их доля в общем объеме товарооборота СССР составляла 16,5 процента. Лидирующее положение в торговле занимала кооперация, ее доля составляла 53,4 процента, а госторговли — 30,1 процента. К 1940 году картина изменилась: головное положение заняла госторговля - 62,7 процента, доля кооперативной сократилась до 23 процентов, понизился и объем колхозной торговли — 14,3 процента. В последующие три десятилетия удельный вес государственной и кооперативной торговли оставался практически неизменным, а колхозной торговли — постоянно снижался. Резкое ее падение произошло в период с 1950 г. по 1960 г. — с 12 до 4,5 процента. В 1970 г. колхозные рынки составляли в общем объеме торгового оборота СССР мизерную часть — 2,6 процента, в 1975 г. — 2,3 процента.[1]

Главное место в товарообороте принадлежало государственной торговле. Она обслуживала в основном городское население, через ее организации у колхозов и совхозов закупалась значительная часть картофеля, овощей, бахчевых культур и фруктов. Курс государства на всемерное расширение госторговли сельхозпродуктами был нацелен на воздействие на колхозный рынок: чем лучше и полнее удовлетворяется спрос населения на продукты питания через госторговлю, тем меньше был он на колхозных базарах, а значит, снижался и уровень рыночных цен.

В 1960-1970-е годы на ЦР один за другим открываются госмагазины, лотки и палатки Горплодоовошторга. Здесь прочно прижились овощные магазины Кировского, Ленинского и Красногвардейского торгов. Чем больше рынок обрастал магазинами госторговли, тем меньше сельхозпродуктов привозили колхозы и совхозы. Хоть базар и называли колхозным, но коллективные хозяйства менее всего были причастны к торговле на нем. Да и самому колхозу, имеющему право продавать до 30 процентов излишков сельхозпродукции, проще было сдать их на реализацию государству. Продавать продукцию на базарах колхозам было выгодно: это давало весомую прибыль, причем наличными деньгами, которые всегда нужны в хозяйстве. Руководители районов формально не запрещали колхозам самим реализовывать продукцию на рынках — для этого достаточно было решения общего собрания. Но если район еще не рассчитался с государством по поставкам, то, конечно же, обращались к колхозам вроде бы с просьбой отдать продукцию в счет своего плана. Не отдашь — потом себе дороже. Ты, дескать, индивидуалист, за длинным рублем на базар бегаешь, так и живи за счет базара. Кое-где, не мудрствуя лукаво, создавали всяческие преграды владельцам убитого скота, бывало, даже запрещали ветеринарам выдавать справки, чтобы крестьяне сдавали мясо колхозу для выполнения плана перед государством.

В таких условиях рынку работалось очень непросто. Нужно было, с одной стороны, заинтересовать колхозника, облегчить ему доставку и реализацию продуктов, создать комфортные условия, а с другой — привлечь на рынок покупателя. Конечно, магазин удобен, находится рядом с домом, в нем быстрее можно купить все необходимое. Зато на рынке все свежее, и еще - это своего рода театр с определенными традициями, ритуалом, колоритом. Не зря говорят: если хочешь увидеть лицо края, познакомиться с его экономикой и культурой, узнать обычаи — сходи на местный базар...

В любую пору года базар имеет свою привлекательность. В начале лета на мраморных прилавках красуются укроп, лук, хрустящие зеленые огурчики, молодая морковь, капуста. Розовеют клубника и черешня. А осенью здесь же — грибы, яблоки, орехи. Зимой аккуратно закутанные старушки торгуют сухофруктами, маком, фасолью, калиной. Здесь можно купить лесные ягоды, какие не увидишь в магазине, жасмин или любисток, которые не растут в цветниках. Или душистый мед в сотах...

В 1980 г. на Днепропетровщине было 104 базара, в том числе 67 — в городах, 24 - в райцентрах и поселках городского типа и десять — в больших

селах. Удельный вес колхозной торговли в общем объеме реализации продуктов питания в городе составлял 27%.

Главным и лучшим рынком области всегда оставался Центральный. Ежегодно сюда завозилось 58000 тонн картофеля, 620 тонн растительного масла, 550 тонн сала, много овощей, фруктов, бахчевых культур. Ежедневно рынок посещали 80000 днепропетровцев, которые покупали в среднем 120 тонн картофеля, 75 тонн овощей, 48 тонн фруктов, 9 тонн мясопродуктов, 8000 литров молочных продуктов, 500 кг меда.[2]

Михаил Алексеевич Александров

В 1975 году на базе Центрального рынка было проведено республиканское совещание работников колхозной торговли. Познакомившись с работой, успехами и достижениями рынка в организации торговли, профессионалы оценили его по достоинству. Рынок был признан **школой передового опыта республики.**

Чем же уже тогда была достигнута такая популярность рынка? Его директор М. А. Александров отвечал на этот вопрос одним словом: комфортностью.

И действительно. К услугам посетителей — современное крытое двухэтажное здание площадью около 8000 квадратных метров, с холодильными камерами, складами, кладовыми. Стоянки для грузовиков, площадки для продажи птицы, кроликов, специальные места для торговли бахчевыми культурами, пункты выдачи весов и спецодежды, парикмахерская, столовая — все рядом.

Не беда, если вы не завершили свои дела — осталась, скажем, часть нереализованной продукции или не успели приобрести необходимые промышленные товары. Есть гостиница на 330 мест, заезжий двор на 100 грузовиков, камеры хранения. А еще для услуг приезжих — 40 магазинов и 18 павильонов, где всегда имеется широкий выбор обуви, готовой одежды, тканей, трикотажа, галантерейной и парфюмерной продукции, посуды, бытовой техники, хоз- и спорттоваров. Ежегодная выручка рынка достигала 90-100 миллионов рублей, а это десять процентов товарооборота города.

Наравне с государственной на рынке успешно действовала многоотраслевая сеть кооперативной торговли. Ведь практика подтвердила: там, где она развита, частник вынужден снижать цену. Однако не только этот фактор играет определяющую роль в ценообразовании. Созданное управлением рынками бюро торговых услуг не только освобождало колхозников от лишних забот, но и тоже влияло на цены. Пятьсот хозяйств и несколько тысяч тружеников села на комиссионных началах сдавали в бюро свою продукцию. Колхозник с удовольствием пользовался услугами бюро. Хоть и отдавал свой товар по цене несколько ниже средней, зато ощутимо выигрывал во времени: не нужно несколько дней стоять за прилавком. Да и

у покупателей бюро торговых услуг получило признание — ведь цены на мясо, сало и другие продукты были здесь на 10-15 процентов ниже.

Когда-то колхозник вез на продажу то, что было необходимо ему самому,

Бюро торговых услуг всегда окажет вам помощь

-нужны были деньги на одежду, обувь, мебель. В 1970-е годы сельчане стали богаче. И требования их возросли. Если они везли в город свою продукцию, надо было помочь с транспортом, снабдить информацией об устоявшихся ценах, о встречной торговле, услугах, которые могли им предоставить. Эти запросы в полной мере удовлетворяло бюро торговых услуг: обеспечивало продавцу доставку товара, отводило место для торговли, выдавало нужный инвентарь, заботилось о его быте и развлечениях. Но руководство рынка пошло дальше. Во всех больших населенных пунктах области были созданы своеобразные представительства Центрального рынка — на него работали более двухсот внештатных инспекторов. Главной их задачей было увеличение завоза сельхозпродуктов на рынок.

Общественными инспекторами, как правило, были передовики производства, авторитетные люди, инициативные сельские активисты, пользующиеся доверием у населения. Они объясняли, как надо организовать завоз сельхозпродуктов на базар из определенного колхоза или совхоза. Внештатные инспектора поддерживали связь с руководителями рынка, всегда были проинформированы о ценах на те или иные продукты, о покупательском спросе на них. Зная это, а

также материальные возможности сельчан, они основательно разъясняли все, что касалось вывоза на базар излишков сельхозпродуктов, находили транспорт для этого, гарантировали колхозникам первоочередное предоставление мест для торговли, отдыха, сохранности продуктов.

Чем больше общались колхозники с общественными инспекторами, тем быстрее возрастало доверие к ним, а также заинтересованность в сотрудничестве. Назовем лишь некоторых. Это председатели сельских советов Валентина Григорьевна Трусевич, Михаил Андреевич Рожко, Анатолий Иванович Клюй, колхозные пенсионеры Ольга Пантелеевна Василенко и Виктор Авксентьевич Ворона.

Беспокойство людей о снижении среднерыночных цен, конечно, не новость, но оно волновало всех и всегда.

... После шести часов утра торговые ряды рынка заполняются продавцами. Из кошелок, мешков достают товар. В мясном ряду молодой человек виртуозно рубит телячью тушу. В овощном — расставляют ведра с картофелем, раскладывают кучки моркови, свеклы, лука, чеснока, появляются блюдца с кислой капустой, банки с солеными огурцами, янтарным медом. Цены, конечно, выше государственных (хорошее дешевым не бывает), зато продукция — наивысшего качества.

Колхозник и пенсионер — представители двух наиболее массовых категорий продавцов. Но есть и другие. Это перекупщики и владельцы больших парниковых хозяйств, для которых рубль - не деньги. Они частенько вздувают цены, нюхом чуют дефицит, умеют искусственно создавать его. Попытки регулировать цены на те или иные продукты всегда приводили к обратным последствиям: либо цены возрастали, либо продукты исчезали с прилавков. На Днепропетровщине к таким экспериментам не прибегали, т.к. они противоречили элементарным законам экономики и интересам людей. Цены на рынке регулировали экономическими методами, главным из которых было увеличение привоза продуктов. Облисполком помог решить проблему транспорта — автопредприятия выделили 70 специально оборудованных

Специальный автотранспорт областного управления рынками для доставки сельхозпродуктов

автомашин. В случае необходимости их направляли в районы по заявкам колхозов и колхозников.

Благодаря организаторской работе в селах и хорошему обеспечению транспортом приток на рынок сельских жителей с продуктами питания увеличился. Возникла новая проблема - как освободить людей от очереди в весовой? А она порождает другую мысль: нужна ли весовая — кладовка, где весы даются под залог, вообще? И не лучше ли установить их прямо в торговом зале вместе с подносами для товара. Попробовали — получилось неплохо.

С каждым годом все сложнее становилась задача привлечения на рынок колхозов, которые все меньше проявляли активность, инициативу в базарной торговле. Причин такой пассивности было несколько. Вот одна из них. В разгар базарного сезона, скажем, на протяжении июня-сентября, колхозам и совхозам не до торговли. Им бы скорее управиться с обязательствами перед государством. А если и оставались продукты, руководители размышляли: что выгоднее — отрывать людей и транспорт для базара, или продать излишки государству по повышенным ценам? И чаще выбирали второе. Поэтому и организовывал рынок ярмарки, предпраздничные базары — традиционную форму колхозной торговли. Ярмарки "Золотая осень", например, перерастали в большие торгово-художественные праздники. В такие дни товарооборот рынка достигал миллионов рублей.

В декабре 1980 года на базе Центрального рынка, ставшего школой передового опыта, вновь собрались организаторы колхозной торговли Украины. И еще раз убедились, что Озерка — действительно флагман рыночной системы в республике.

Ярмарка — это здорово!

"Що, боже ти мій, господе! Чого нема на тій ярмарці! Колеса, скло, дьоготь, тютюн, ремінь, цибуля; крамарі всякі... так, що хоч би в кишені було рублів і з тридцять, то й тоді б не закупив усієї ярмарки".

Из украинской комедии

Вам, вероятно, случалось слышать, как где-то грохочет водопад и по мере приближения к нему все вокруг наполняется хаосом неясных звуков? Не правда ли — те же чувства охватывают в вихре сельской ярмарки, когда масса народу сливается в один огромный организм, и он живет, двигается огромным своим туловищем по площади, растекается по тесным улицам, кричит, гогочет, шумит? Брань, мычание, блеяние, рев сливаются в один нестройный хор. Волы, мешки, сено, цыгане, горшки, бабы, пряники, шапки... Разноголосые речи тонут одна в другой, и ни одно слово не выхватится, не спасется от этого потопа, ни один крик не выговорится ясно.

Вспомнили? Это Н. В. Гоголь нарисовал ярмарку в Сорочинцах. Давно прошли те времена, и от таких ярмарок остались, наверное, только названия. Сегодня ярмарка — праздник, итог хлеборобского труда за целый год.

На протяжении 1960-х в октябре ко Дню работников сельского хозяйства ежегодно на колхозных рынках города проводились ярмарки, осенние колхозные базары. В эти дни на ЦР города было намного оживленнее, нежели обычно. Наступала очередная годовщина Октября, и каждый желал встретить праздник за щедро накрытым столом. Для участия в предпраздничной торговле приглашали колхозы из Белоруссии, Российской Федерации, Полтавской, Черниговской, Черкасской, Харьковской и Запорожской областей. Оттуда в наш город везли мясо, овощи, арбузы, дыни. Из сел области завозили картофель, мясо, яйца, живую и битую птицу, капусту, яблоки, баклажаны, помидоры. Днепропетровский универмаг и промтоварные магазины организовывали встречную торговлю. В лотках и киосках колхозникам предлагали широкий ассортимент промышленных товаров. Такие традиционные торжища проводились на протяжении многих лет. И каждый раз чувствовалось: явно чего-то не хватало.

Приднепровская осень богата и щедра на плоды земли. Делиться этим богатством на ярмарке стало для колхозников, колхозов и совхозов привычной традицией. А хотелось чего-то большего, нестандартного и незабываемого, доброго народного праздника, карнавала, гулянья, как прежде, в старину.

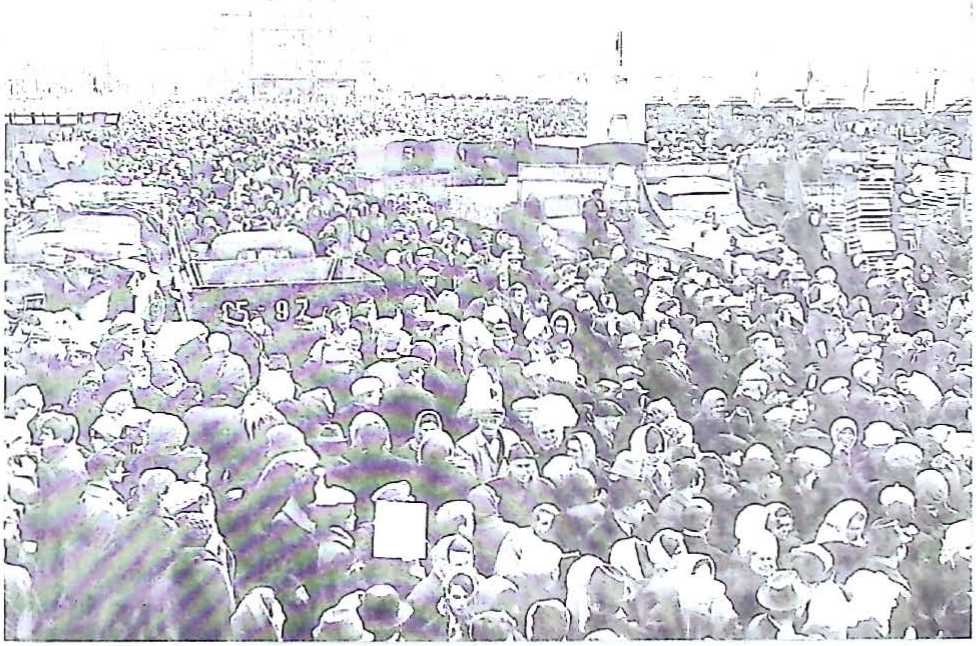

Ярмарка на Центральном рынке. 1972 г.

Толчком к новому подходу к ярмаркам послужило принятое в апреле 1970 г. постановление Совета Министров Украины "О мероприятиях по дальнейшему развитию торговли на колхозных рынках". На его основе облисполком разработал и согласовал мероприятия, в которых ярмаркам отводилось особое

Ко Дню работников сельского хозяйства

8 и 9 ОКТЯБРЯ 1966 ГОДА

НА КОЛХОЗНЫХ РЫНКАХ г. ДНЕПРОПЕТРОВСКА, ГОРОДОВ И РАЙОННЫХ ЦЕНТРОВ ДНЕПРОПЕТРОВСКОЙ ОБЛАСТИ

ПРОВОДЯТСЯ КОЛХОЗНЫЕ ЯРМАРКИ

Колхозы, совхозы, колхозники и работники сельского хозяйства Днепропетровщины вывезут на ярмарки для продажи населению излишки сельскохозяйственных продуктов: мясо, живую и битую птицу, муку, фрукты, овощи, бахчевые культуры, живой скот.

На ярмарках организована широкая встречная торговля промышленными товарами.

В продаже будет большой выбор одежды, головных уборов, обуви, трикотажа, телевизоров, радиоприемников, стиральных и швейных машин, мебели, разных хозяйственных, скобяных, спортивных и музыкальных товаров.

Товарищи колхозники, жители сел и городов!

Вывозите на ярмарки излишки продуктов, покупайте на ярмарках необходимые вам товары!

Добро пожаловать на колхозные ярмарки!

ДНЕПРОПЕТРОВСКОЕ ОБЛАСТНОЕ УПРАВЛЕНИЕ КОЛХОЗНЫМИ РЫНКАМИ.

место. Их предстояло организовывать чаще — ко Дню металлурга, Дню работников сельского хозяйства, новогодние, первомайские. Но главными были осенние — предоктябрьские. Тогда же родилось их название - "Золотая осень".

Первая "Золотая осень" проходила с 20 октября по 6 ноября 1971 года на Центральном рынке.[1] В ней приняли участие все районы города и сельские районы области. В день открытия ярмарки колонны машин с тружениками села, возглавляемыми секретарями сельских райкомов партии и председателями райисполкомов, при въезде в Днепропетровск встречали руководители всех городских районов. Провели совместный митинг трудящихся города и села, после чего колонны машин направились на ярмарку. Рынок при активном участии промышленных предприятий специально оборудовали для ее проведения. Тогда было продано товаров на сумму 1750,3 тысячи рублей, в т. ч. на 460,1 тыс. руб. продовольственных товаров и на 1290,2 тыс.руб. - промышленных.

Эта ярмарка выгодно отличалась от предыдущих. Она вылилась в увлекательное театрализованное представление с многочисленными концертами, сценарий которого разработали артист Украинского музыкально-драматического театра им. Шевченко, заслуженный работник культуры УССР Н. А. Мандель и директор Дома народного творчества П. А. Кравченко. Ярмарочные сценки разыгрывали 250 участников художественной самодеятельности Дворцов культуры, клубов, более 300 учащихся театрального, музыкального, культурно-просветительного училищ. Это был действительно праздник для всего города. За активное участие в нем грамотами исполкома горсовета наградили Дворцы культуры имени Ильича, машиностроителей, студентов, клубы лакокрасочного завода и завода имени Бабушкина, учебные заведения. За подготовку и оформление торговых мест грамотами были награждены директор ЦР А. П. Норкин, 11 учащихся театрального училища, художник-оформитель первого горпромторга Н. А. Илларионова, каменщик РСУ А. Д.Кумейко, начальник отдела организации торговли Центрального универмага В. Д. Куценко, кондитер ресторана "Днепропетровск" В. Н. Жарко, главный инженер экспертного завода ЖБИ Б. Г. Белявский и другие — всего 39 человек. Пятидесяти организаторам объявили благодарность, в том числе заместителю директора ЦР Н. Ф. Николаенко и директору Центрального универмага И. А. Палехе.

Алексей Павлович Норкин

Первый опыт проведения театрализованной ярмарки оказался успешным и вдохновил ее организаторов на новый поиск. В следующем, 1972 году ярмарка "Осень юбилейная" посвящалась 50-летию образования СССР. Эта совсем необычная ярмарка еще долго была предметом обсуждения в торговых кругах Украины. Опыт днепропетровцев рекомендовали к внедрению в других городах, а также республиках СССР. "Осень юбилейная" по праву вошла в историю нашего города. Сценарий ее разрабатывала инициативная группа работников торговли и культуры при активном участии директора ЦР М. А. Александрова и художника В. Б. Рябушина. Она проходила на Центральном рынке с 28 октября по 6 ноября 1972 года.

"Віта Придніпров'я вас з радістю, друзі,
Й дарами землі прикрашає столи,
В єдинім, могутнім Радянськім Союзі
Народи-брати своє щастя знайшли", -

так приветствовала Озерка своих гостей. Центральный рынок убрался и принарядился к празднику. Ухоженно, торжественно выглядели и все близлежащие улицы. Каждой республике был предоставлен свой павильон на рынке. В них — национальные сувениры, изделия легкой и пищевой

промышленности. К услугам гостей оборудовали 15 киосков, установленных на специальной "Площади сувениров", разместившейся от крытого рынка до кинотеатра "Факел". Для любителей книги организовали киоски "Литература народов СССР".

Торжественное открытие ярмарки состоялось накануне, 27-го октября, в 16 часов. Под звуки духового оркестра от улицы Пастера начала движение по центральной магистрали города колонна автомашин, украшенных лозунгами, транспарантами, славящими Союз ССР, братские республики и приглашающими на ярмарку днепропетровцев. На каждой машине — юноши и девушки в национальных костюмах народов СССР. Это было незабываемое зрелище. Сценой театрализованного автомотопредставления стал весь город. Горожане увидели героев сказок и эпоса — Илью Муромца, Катигорошка, Ходжу Насреддина, казака-запорожца, Витязя в тигровой шкуре, Федора Набилкина из Белоруссии, затейника Пекале из Молдавии, добрую Эгле из Литвы, рыжего Панька и Наталку. Хозяева ярмарки — девушка в цветочном венке с лентами и юноша в вышитой сорочке — приглашали всех на праздник.

Утром 28 октября на улице Пастера собрались многочисленные гости из братских республик, из всех районов Днепропетровщины, соседних областей. В 10 часов утра тут начался митинг, посвященный открытию ярмарки "Осень юбилейная". Во вступительном слове председатель оргкомитета - заместитель председателя горисполкома А. В. Ткаченко сказал:

— Наша ярмарка, на которую хлеборобы привезли щедрые дары колхозных полей, а труженики города — добротные промтовары, наглядно отражает единение Серпа и Молота. К нам на ярмарку прислали щедрые дары братские республики. Мы сердечно приветствуем наших побратимов и выражаем им свои чувства любви и уважения.

Волнующими были выступления председателя Кировского райисполкома Л. Лукьянченко и председателя Покровского райисполкома А. Мурзина. Эти районы связывала давняя дружба. Первый день ярмарки был посвящен Российской Федерации, и эти районы организовали встречу с гостями республики, вручили им сувениры, подарки, выступили с концертными программами, в которых звучали задушевные русские песни. На огромной сцене юноши и девушки в национальных костюмах народов СССР — учащиеся театрального, музыкального и культурно-просветительного училищ — демонстрировали свое мастерство.

Шумит-бурлит ярмарка! В овощных рядах чего только нет! Кажется, сама осень пришла сюда, чтобы показать, чем богата. Выставлено огромное количество мясных и молочных изделий. А уж про пампушки, булочки, бублики, блины, пирожные и говорить не приходится — на любой вкус постарались кулинары. Рядом идет бойкая торговля промтоварами. И никак не пройти мимо многочисленных сувениров, присланных из братских республик.

Уже в первый день на ярмарке было продано товаров на 1 млн. рублей.

29 октября, в день Украины, на ярмарке встретились рабочие ЮМЗ с

Рекламный проезд автомобилей по городу перед ярмаркой

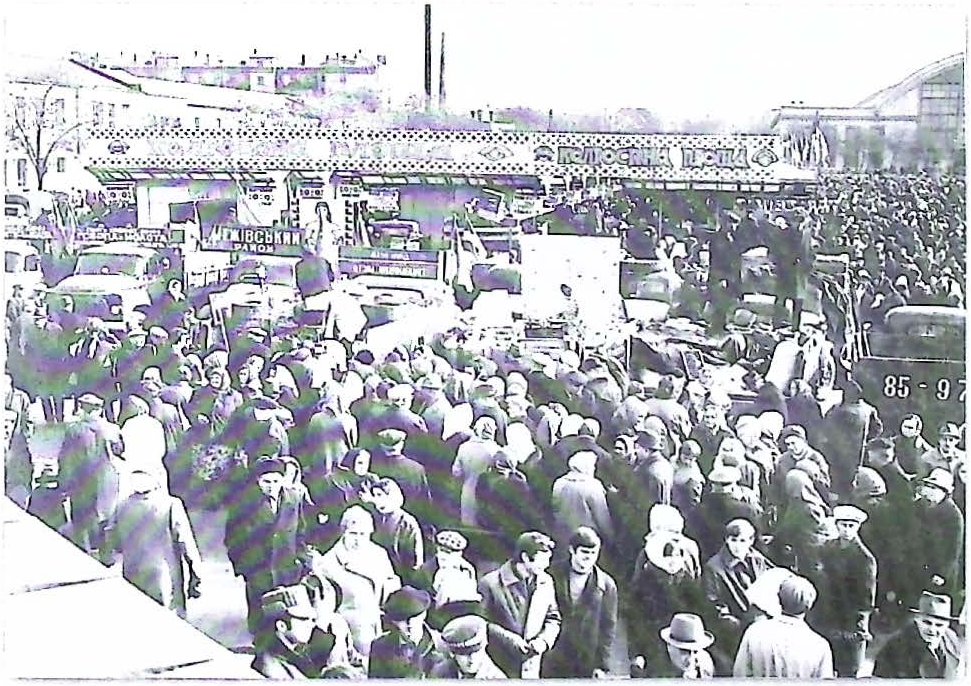

Площадь торговли колхозов. 1972 г.

трудящимися Синельниковского района. На митинге южмашевцы подарили колхозникам два трактора, изготовленных сверх плана. Такой же подарок они сделали трудящимся Межевского района.

Праздник Серпа и Молота продолжался. 30 октября на ярмарке был день Узбекской, Таджикской, Киргизской и Туркменской республик. Проводили его Ленинский район города и Солонянский район области. Колонна машин проехала ко Дворцу культуры имени Ильича. Помните первые советские колхозные базары? Дружба этих двух районов началась еще в 1930-е годы. А в день ярмарки мощные грузовые машины (когда-то — подводы), украшенные транспарантами и лозунгами о дружбе Серпа и Молота, о единении народов страны, нагруженные дарами солнечных полей и промышленной продукцией, остановились на площади у Дворца. Здесь их ждали металлурги, химики, строители, собравшиеся на митинг дружбы с тружениками подшефного Солонянского района. Первые секретари райкомов партии В. П. Ошко и И. А. Радченко. выступили с краткими приветствиями. Солонянцы поднесли шефам хлеб-соль и образцы своей продукции, а в ответ получили рапорт о выполнении шефских обязательств. Потом машины разъехались: одна колонна повезла в Солонянский район цемент, трубы, прокат, а другая направилась на ярмарку.

Такой же митинг состоялся возле парка имени Шевченко. Трудящиеся Жовтневого района города и Петропавловского сельского района провели день Белоруссии. В митинге приняла участие группа представителей Белоруссии. Обменялись подарками, сувенирами и тоже поехали на ярмарку.

Павильоны республик СССР. 1972 г.

За один день колхозы и совхозы продавали сельхозпродуктов в среднем на сумму до 600 тысяч рублей, а предприятия госторговли и кооперации — промтоваров почти на 1,5 миллиона рублей.

Площадь развлечений на ярмарке. 1972 г.

1 ноября с грандиозным успехом на ярмарке прошел день Казахской ССР. Его провели Красногвардейский и Межевской районы. Возле Дворца машиностроителей рабочие встретили представителей сельчан с тракторами, холодильниками, пылесосами, метизами, другими товарами, предназначенными для подшефных сельских районов. Участники митинга дружбы сердечно приветствовали делегацию казахских братьев, которая только прибыла самолетом из Целиноградской области. В основном она состояла из трудящихся совхоза "Днепропетровский", который был создан на целине в 1954 году добровольцами комсомольского призыва из Днепропетровска. Директор совхоза М. Ф. Задеба, выступая на митинге, сообщил, что и сегодня в хозяйстве работает 60 процентов днепропетровцев, а наш город является его постоянным хорошим шефом.

Члены делегации рассказали о своей работе и передали братскому украинскому народу привет от казахского народа и подарок - сноп пшеницы, выращенный на казахстанской земле. Свое искусство они продемонстрировали в концерте после торжественной части. Потом гости пошли знакомиться с ярмаркой, с удивлением отмечая, сколько щедрых даров дает украинская земля. С овощами и фруктами у них в Казахстане было значительно

хуже. В тот день Межевской район привез на ярмарку 3,5 тонны мяса, 6 тысяч штук птицы, 40 тысяч штук яиц, муку, зерно, крупу, овощи, фрукты, мед и даже арбузы. Все продавцы района были одеты в украинские национальные костюмы, а машины празднично оформлены.

С утра над рынком стоял несмолкаемый гул. Сюда ежедневно приходили десятки тысяч днепропетровцев, чтобы встретиться с хлеборобами и делегациями братских республик, купить, а иногда просто поглядеть на невиданное изобилие. На территории рынка была организована "Площадь Дружбы народов". 2 ноября здесь прошла встреча делегации республик Закавказья: Грузии, Азербайджана, Армении. Ее проводили Ленинский и Днепропетровский районы. Гости рассказали о жизни и труде своих народов, о связях с Украиной и Днепропетровской областью.

Зажигательные, искрометные танцы закавказцев вызвали бурю аплодисментов.

Директор рынка Александров особо подчеркнул в своем интервью газетам, что большое количество продуктов, которое завозят сельские хозяйства, способствует снижению цен. То же самое происходит и на ярмарке. БТУ принимает от колхозов мясо, реализуют его квалифицированные рубщики. Птицы настолько много, что все даже не распродается. Покупатели получают на ярмарке и эстетическое удовольствие

На ярмарке — народный театр колхоза "Перемога" Покровского района

от представлений, концертов, которые проходят на протяжении всего дня. А хозяева постоянно приглашают горожан приходить с детьми, семьями.

Любители повеселиться спешили на специальную площадку развлечений. Здесь вместе с героями национального юмора можно было попробовать достать сапоги, подвешенные на вертикальном столбе, принять участие в конкурсе гиревиков, попробовать свои силы в аттракционе "Удар молота", испытать удачу в лотерее "Найди счастье". На улице Пастера были установлены павильоны, в которых лучшие кулинары города угощали посетителей национальными блюдами народов СССР.

3 ноября Амур-Нижнеднепровский и Васильковский районы провели на ярмарке день республик Прибалтики: Литвы, Латвии и Эстонии. А 4 ноября день Молдавской ССР организовали и провели Индустриальный и Новомосковский районы. Рано утром колонна празднично украшенных машин прибыла на проспект имени Газеты "Правда". Гостей встречали представители промышленных предприятий района. После митинга автомобили из района отправились на рынок торговать, а машины из города повезли промышленные товары в подшефный Новомосковский район.

5 ноября был заключительный день ярмарки - день Союза ССР. Кировский и Магдалиновский районы приняли участие в празднике. Было особенно весело и многолюдно.

Корчма на ярмарке

Ярмарка завершилась. Это была не просто массовая купля-продажа, а своеобразная выставка достижений земледельцев и тружеников промышленных предприятий, блюд национальной кухни и демонстрация новых мод. Это была настоящая школа опыта, обогащенная знакомством с рукотворным богатством многочисленных гостей со всей страны, их культурой.

За десять дней на ярмарке было продано сельхозпродуктов на сумму 4692300 рублей, а промтоваров — более чем на 10 млн. рублей. Ярмарку посетило свыше одного миллиона человек, и все это огромное море людей нужно было принять и обслужить. Директор рынка Михаил Алексеевич Александров, хотя и заметно устал, был очень доволен. Было сделано очень полезное и перспективное дело, нацеленное на улучшение работы рынка. Не один директор хлопотал и беспокоился — у него было много помощников, классных профессионалов и энтузиастов своего дела. Это прежде всего заместитель директора Н.Ф. Николаенко, надежный коллега и главный советчик во всех начинаниях. Надежной опорой были и Ф. С. Зибарев, разрубщик мяса, И. Л. Голосной, специалист по оборудованию - впрочем, всех не перечислить. Успех ярмарки стал заслугой всего коллектива. За активное участие в ее подготовке и проведении решением бюро горкома партии и исполкома горсовета коллектив ЦР был награжден грамотой, а 67 его сотрудников — денежными премиями.

"Золотая осень" стала традиционной, ежегодной ярмаркой на ЦР. А неповторимая "Осень юбилейная—1972" не только осталась в памяти ее организаторов и участников, но и вошла в историю.[2]

От номеров "Аполло" до "Дома крестьянина"

Дом по улице Шмидта, 3 был построен в конце 1880-х годов, т. е. одновременно с первыми деревянными лавками Озерного базара. Участок земли, на котором строилось здание, принадлежал семье наследников Боте Ф. В 1874 году в глубине участка возвели пивоваренный завод Боте, хорошо известный своей продукцией екатеринославцам. На углу проспекта и Озерной площади также выросло здание, где разместилась контора Акционерного общества пивоваренного завода наследников Ф. Ф. Боте в Екатеринославе, жилые помещения и магазин фирменной торговли пивом (сейчас ул. Шмидта,1, проспект К.Маркса, 111).

Новый дом, выходящий фасадом на Озерную площадь и базар, относился к разряду доходных мест. В доме был большой зал ресторана "Аполло" с театром, реклама которого обещала веселье до утра. Под таким же названием здесь устроили номера для приезжих. В 1913 году в левом крыле здания располагался магазин "Выгода".

После революции 1917 года пивзавод перешел в облпищетрест и, кроме пива, изготавливал фруктовые напитки. Ресторан "Аполло" преобразовали в столовую-ресторан. В 1926 году здание имело адрес: ул. Гимнастическая, 1. В нем разместили "Селянський будинок" — с номерами, столовой, заезжим

двором, кинотеатром "Незаможник", библиотекой, читальней, лекционным центром, бесплатными услугами юрисконсульта. В тот период его еще называли "Будинок незаможника".

С завершением коллективизации и организацией первых советских колхозных базаров он получил новое название — "Дом коллективиста" и служил главным очагом культурного обслуживания приезжающих на базар колхозников. Но выполнял свою задачу неважно. В 1932 году его заведующий Демченко вообще "забыл" об интересах колхозника. Основная масса приезжающих спала во дворе, на земле, за что платила по одному рублю. Не лучшим было и санитарное состояние "Дома": постельное белье не меняли в течение 2-3 недель, в комнатах завелись блохи, тараканы и целые стаи голодных крыс. Обслуживающий персонал "Дома" (а штат его, к слову, составлял 72 человека) грубо относился к приезжающим колхозникам. К тому же здесь часто случались кражи у приезжих. Партгруппа "Дома" во главе с парторгом Черняком ничего не делала, чтобы положить конец этим вопиющим недостаткам.

Такое было тем более недопустимо, если учесть, что в Днепропетровске разворачивалась колхозная торговля. "Дом коллективиста" обязан был особенно внимательно и заботливо относиться к обслуживанию колхозников, которые приезжали на советские колхозные базары города. Необходимо было срочно перестроить работу "Дома" и превратить его в образцовый очаг культурного обслуживания колхозников.[1]

К 1933 году порядок в "ДК" был наведен, и его коллектив стал принимать самое активное участие в культурном обслуживании колхозников

Доходный дом с магазинами, рестораном и номерами "Аполло". 1913 г.

и единоличников, приезжающих на предпраздничную торговлю. В дни ярмарок на заезжем дворе размещалось 200 подвод, а в гостинице — до 500 колхозников. В кинотеатре демонстрировались фильмы, которые посещали до 320 человек. В библиотеке и читальне проводилась коллективная читка газет, выступали с лекциями и докладами пропагандисты новой советской торговли. Они рассказывали и о политической линии партии, и о колхозном движении. Здесь можно было получить агрономическую и юридическую консультации и даже медицинскую помощь. Столовая ежедневно обслуживала обедами и завтраками 400 колхозников. Была организована и специальная детская комната.

После освобождения города в частично разрушенном здании возобновил работу Днепропетровский областной "Дом коллективиста", называемый еще и Центральным "ДК".[2] Здание "ДК" состояло из двух частей — общежития и гостиницы, причем под общежитие была занята большая часть. Здесь проживали рабочие автозавода, студенты института иностранных языков, находились отдел репатриации, областное лекторское бюро, методкабинет облкультотдела облисполкома и Дом народного творчества. Гостиница занимала только 154 койко-места, то есть не обеспечивала всех приезжающих, что вызывало их справедливые нарекания. В первые послевоенные годы отселить "квартирантов" было просто некуда, поэтому приходилось мириться.

Основной задачей коллектива "ДК" было проведение политико-просветительной работы. Восстановили читальню, оборудовали Ленинский уголок. Помещения и заезжий двор украшали портреты партийных вождей и руководителей государства, плакаты с политическими лозунгами. Тогда же были созданы агиткультбригада и бригада бандуристов. В агиткультбригаду вошли фотограф, лектор, певцы и певицы, иллюзионист, баянист, танцор и даже балерина. Бригады были призваны проводить культмассовую работу в колхозах области. Они постоянно выезжали в Перещепинский, Магдалиновский, Щорский, Софиевский, Солонянский районы, где помогали выпускать стенгазеты, фотографировали передовиков, читали колхозникам газеты и художественную литературу. В 1947 г. бригады ликвидировали, и работа с колхозниками сосредоточилась непосредственно в культсекторе "ДК".

Для бытового обслуживания приезжих в гостинице были организованы прачечная, парикмахерская, фотоателье. В 1944 г. здесь начался частичный ремонт, а с 1949 г. — капитальный, завершившийся в 1952 году благоустройством прилегающей территории и заезжего двора. Директор гостиницы Ковпак, администратор Г. В. Коркешко, завхоз И. П. Продан много сделали для приведения здания в порядок. В 1953 году в областном соревновании предприятий коммунального хозяйства области коллективу "ДК" была присуждена третья денежная премия — 400 рублей.

В 1959 году решением горсовета "Дом колхозника" из ведения горкоммунхоза был передан управлению колхозными рынками. Управлению подчинили и весь штат "ДК" в количестве 34 человек: кладовщики,

кастелянши, горничные, прачки, швейцар, уборщицы, дворник, кочегары, дезинфектор, маляр, ездовой, слесарь.[3]

Сразу после передачи в "ДК" начался новый капитальный ремонт, завершившийся в 1961 году. Надстроили третий этаж над частью здания, в

Администрация Центрального рынка и Дома колхозника. В центре Рыжов И. Н., директор "ДК", с 1967 по 1987 г. — зам. начальника областного управления колхозными рынками. 1994 г.

результате чего гостиница получила дополнительно 50 койко-мест, на реконструированном втором этаже обустроили еще 70 новых мест. 17 марта 1961 г. гостиница была введена в эксплуатацию. В ней насчитывалось 64 одно-, двух-, четырехместных номера — всего на 286 человек. В каждом номере был громкоговоритель. В холлах постелили ковры, установили телевизоры, телефоны-автоматы, холодильники. На первом этаже здания расположилась столовая на 100 мест. К услугам гостей "ДК" открыли парикмахерскую, маникюрный зал, камеру хранения. Гостиница имела подсобные предприятия: — баню, прачечную, заезжий двор, душевую. Территорию заезжего двора заасфальтировали и организовали стоянку на 100 автомашин.

В 1972 году после ликвидации ГУР "Дом колхозника" вместе с кадрами был передан Центрально-городскому кусту рынков. С 1996 г. как "Дом крестьянина" вошел в состав КП "Центральный рынок".

Озерка как Озерка. 100-летний юбилей

4 июля 1983 года после сильного ливня с градом, продолжавшегося с 18 часов до полуночи, открытая торговая площадь ЦР была полностью затоплена. Уровень подъема воды достигал одного метра. Бурные потоки с нагорной части города несли камни, куски досок, щепки и другой мусор. В результате решетки ливнеприемников оказались забиты. Еще до окончания ливня и сразу после него работники ЦР и Кировского райотдела милиции взялись за очистку ливнестоков. Это дало возможность функционировать части рынка. Остальную территорию очищали еще в течение пяти дней — с 4 до 8 июля. Причем делалось это после работы. Не считаясь с личным временем, сотрудники рынка выгребали ил, мусор, доски, камни. 9 июля рынок был полностью очищен и начал работать на полную мощность. Секретарь партбюро ЦР В. Ф. Салаган подготовил представление на премирование 42 участников ликвидации последствий стихийного бедствия.

Каждый дождь, даже не переходящий в ливень, успевал затопить территорию рынка в течение 10-15 минут. Уборка занимала намного больше времени.

Случалось, ливневые дожди следовали один за другим, например, в июне и июле 1986 года. Тогда спасать приходилось не только территорию рынка, но и торгующих на нем людей, которые вместе с товаром оказывались в

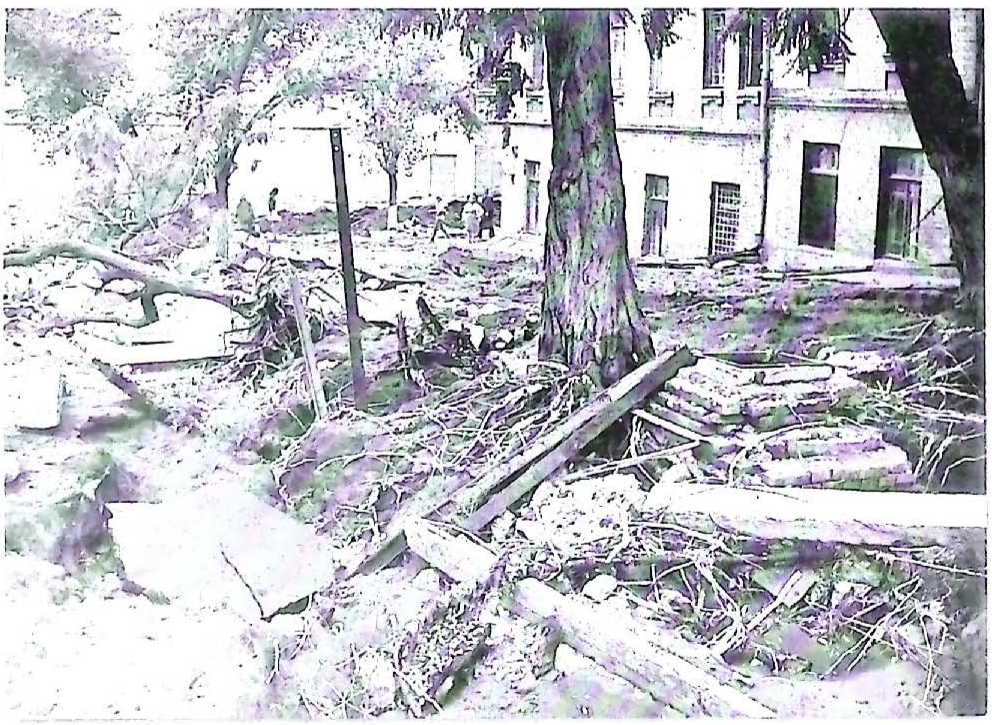

Последствия ливня. Перекресток ул. Философской и ул. им. Боброва. 1977г.

воде. И всегда на помощь им приходили сотрудники ЦР - Л. Л. Зимин, А. Н. Кириченко, И. А. Лозовой и многие другие.

Но самым разрушительным ливнем за последние 50 лет был ливень 28 июля 1977 года. Начавшись в 16 часов 30 минут, он продолжался два часа подряд. Уже в течение первого часа вся низменная часть города — от улицы Баррикадной до железнодорожного вокзала была затоплена водой. Наибольший ущерб он причинил территории Кировского и Красногвардейского районов. У вокзала вода намела много земли, покрывшей толстым слоем асфальт, разрушила коммуникации. Ливневые воды сильно повредили улицу Философскую, особенно у колхозного рынка. Пострадал и сам рынок.

Владимир Федорович Салаган

Разрушены мостовая, канализация, сорван асфальт, снесены деревья и столбы, линии электропередач. На перекрестке улицы Боброва и Философской образовался завал. На сей раз своими силами не обошлись. Ликвидировали последствия ливня рабочие РСУ — 3 Горремстройтреста с помощью могучей техники: кранов, экскаваторов, машин. Уже через некоторое время о ливне напоминали

Последствия ливня. Улица им. Боброва. 1977 г.

лишь сохранившиеся фотографии да воспоминания переживших его людей — сотрудников рынка.

Одним словом, рынок постоянно оправдывал свое историческое название — "Озерный".

Участницы юбилейного праздника

В 1985 году Центральный рынок отмечал свое 100-летие.

"Поздравляю весь коллектив со 100-летием со дня образования рынка. Желаю крепкого здоровья, счастья, дальнейших успехов в труде на благо нашей любимой Родины." Так Владимир Федорович Салаган, тогдашний директор рынка, поздравлял в юбилейном году его сотрудников. За долголетнюю работу, добросовестное отношение к труду, выполнение производственных заданий 74 человека были премированы.[1]

Глава 6

Центральный рынок "Озерка" — торговое сердце города. 1985-2000 гг.

Накануне перемен. 1985-1991 гг.

Период с 1965 г. по 1985 г. нередко называют периодом "застоя". В народном хозяйстве доминировала, как и прежде, тяжелая промышленность. Аграрный сектор экономики поглощал огромные материальные ресурсы, а его производительность снижалась. Для обеспечения населения продовольствием государство вынуждено было закупать хлеб за границей.

Ситуация в сельском хозяйстве Украины была хорошо известна руководству страны. На протяжении двадцати лет (60-80 гг.) вопрос о его развитии постоянно находился в центре внимания партийных и советских органов. Проблема снабжения населения продовольствием около двадцати раз рассматривалась на Пленумах ЦК КПУ и собраниях активов. И только в мае 1982 года была принята Продовольственная программа, реализация которой должна была в течение восьми лет обеспечить население страны основными продуктами питания. Выполнение ее провозглашалось всенародным делом. Огромные капиталовложения в сельское хозяйство — с 15,8 млрд. руб. в восьмой пятилетке выросшие до 30,5 млрд. руб. в одиннадцатой пятилетке, сплыли, как вода в песок: огромные потери.

Отсутствие хозяина на селе оборачивалось тем, что даже выращенный урожай овощей и фруктов часто не попадал к потребителю. Случаи, когда более 70% урожая помидоров гибло в полях, а в городах людям приходилось выстаивать огромные очереди в магазинах, чтобы купить пару килограммов этих овощей, были нормой. Большие колхозы, большие площади "ничейных" овощей и в противовес — приусадебное хозяйство. В начале 80-х годов оно занимало 5% аграрного сектора, давая при этом треть всего произведенного мяса, четверть молока и почти 40% картофеля.

Государство, стремясь сохранить низкие цены на продовольственные товары, вынуждено было ввести систему доплат на мясо, молоко и другие товары народного потребления, которая тяжелым бременем ложилась на бюджет.

Сотни тысяч школьников, студентов, рабочих, инженеров и т.д., проводивших на полях страны, овощных базах и перерабатывающих предприятиях весну, лето и осень, не помогли вывести сельское хозяйство из кризиса. К тому же, в этот период селяне, видя бесперспективность работы в колхозах и совхозах, массово покидали свои дома и уезжали в город. В течение 1972-1986 гг. в Украине исчезло 1502 села, на Днепропетровщине — 131.

Деформированная экономика советского периода не могла создать населению достойные условия существования. На потребительский рынок в 70-80 гг. работало только 29% промышленных предприятий. С 1971 г. по 1985 г. денежная масса в обороте населения увеличилась в 3,1 раза, в то время как производство товаров народного потребления увеличилось лишь вдвое. В результате, все большее количество продуктов попадало в разряд дефицитных. Длинные очереди за товарами первой необходимости были характерной чертой быта советских людей.

Товары народного потребления закупались за рубежом. На это уходили десятки миллионов долларов, вырученных от продажи западным странам нефти и газа. Затем эти товары по завышенным ценам продавались на внутреннем рынке. Но одеть и обуть всех в качественную импортную одежду и обувь было невозможно. Чтобы стать обладателем дефицита, кто-то выстаивал длиннющую очередь в государственном магазине, кто-то покупал его втридорога на "толкучке", а кому-то такой товар доставался по протекции или, как говорили тогда, "по блату". В итальянской, финской, немецкой одежде и обуви ходило лишь незначительное меньшинство. Для большинства потребителей доступными оставались товары отечественного производства, которые были не всегда высокого качества и далеко не модными. А миллионы тружеников села видели, к сожалению, лишь советские фуфайки и кирзовые сапоги.

Так обеспечивалось относительное благополучие советских граждан в "застойные" семидесятые годы. В результате такого стремительного "роста благосостояния", обвальный спад в экономике был неизбежен. Украина в 70-80 гг. по уровню жизни была на 50-60-х местах в мире. К тому же, даже этот уровень основывался на нездоровых экономических процессах, готовил деградацию народного хозяйства и обвальное падение жизненного уровня населения в ближайшем будущем.

В обстановке всевластия и бесконтрольности номенклатурные верхи создали собственную закрытую систему снабжения продовольствием и промышленными товарами, лишенную дефицита и спекулятивных цен. Совет Министров и ЦК компартии имели собственные большие хозяйства, где без удобрений и гербицидов выращивались овощи и фрукты. Эти экологически чистые продукты реализовывались в столовых и буфетах партийно-государственных учреждений. Переработкой сельхозпродукции для номенклатурных верхов занимались специальные закрытые цехи. Чиновники также могли приобрести мясо, молоко и другие продукты питания в особых закрытых магазинах по сниженным ценам. В эти годы получила распространение практика закупок за рубежом небольших партий высококачественных промышленных и продовольственных товаров, предназначенных для высшего руководства.

Не остался в стороне от снабжения местного руководства и базар. По рассказам одного из сотрудников Центрального рынка, главной задачей директоров рынков того времени было обеспечение лучшими продуктами питания партийной и советской номенклатуры всех уровней для организации

банкетов, выездов на природу, рыбалку, охоту. Это давало им относительное спокойствие. Проверки работы рынков были плановыми и не столь тщательными. Единственное, что могло интересовать проверяющих - это выполнение финансового плана и плана завоза сельхозпродуктов. Статистика того времени свидетельствует о почти постоянном увеличении завоза: если в 1981 году на рынки области было завезено 290 тысяч тонн продуктов, то в 1986 году — 296 тысяч тонн. Финансовый план выполнялся благодаря усилиям работников рынка и партийно-хозяйственного аппарата области и города по организации ярмарок сельхозпродуктов. Именно эти огромные предпраздничные базары выручали финплан рынка. Как сообщил Г. И. Костюк, тогда заведующий отделом торговли обкома партии, ярмарки готовились заранее и очень тщательно. Поэтому они получались красивыми, результативными и только после проведения предоктябрьских ярмарок в ноябре все уходили в очередной отпуск. А в будние дни немногочисленные посетители Озерки (те, кто мог позволить себе покупку продуктов по ценам выше магазинных) наблюдали неприглядную картину - большая часть открытого рынка пустовала. Основная масса населения города предпочитала покупать продукты в государственных магазинах, выстаивая многочасовые очереди.

Григорий Иванович Костюк

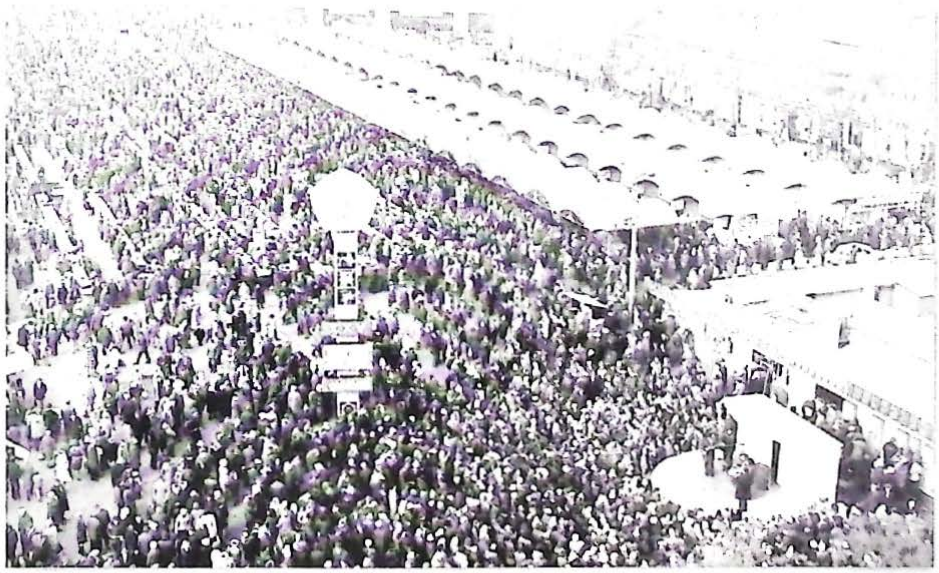

Открытая торговая площадь Центрального рынка. Ярмарка

В Днепропетровске было 27 рынков. В 1986 году облисполком поручил Агропромышленному комитету открыть на городских базарах 31 фирменный магазин, где сельхозпродукты продавались бы круглый год. Были определены хозяйства - организаторы подобных магазинов на рынке. Для них выделялись помещения, закрывались многие промтоварные магазины. Но колхозы и совхозы не спешили привозить свою продукцию в эти магазины. Регулярно торговали лишь колхозы "Прогресс" Солонянского района на Нагорном рынке, "Рассвет" Новомосковского р-на и "Мир" Покровского р-на на Центральном рынке. Но с начала 1987 года и эти магазины чаще всего оставались закрытыми. Единственной надеждой рынков в 80-е годы были владельцы приусадебных участков: бабушка привезет, продаст, выручит. Идет она, согнувшись под тяжестью двух кошелок. Семь потов сойдет, пока доберется до базара, и пожаловаться некому: своя ноша не тянет. С одной из таких бабушек познакомился корреспондент газеты "Зоря". Приехала она из Синельниковского района автобусом с двумя пересадками. Привезла ведро квашеной капусты да кошелку лука "чтобы, значит, домашний продукт не пропал". Добраться из села в город порой было не так-то просто. Ни один из 109 рынков области не имел машин для доставки крестьян и их продукции. Отношения между производителем-продавцом и покупателем обострялись все сильнее.

В начале 80-х годов воочию проявилось несовершенство, архаизм

Магазины по продаже промышленных товаров. 1980-е годы

экономической системы СССР, ее неспособность удовлетворить элементарные жизненные потребности населения.

Отправным пунктом последнего периода истории Советского Союза стал Апрельский, 1985 года, Пленум ЦК КПСС. Именно он открыл новую страницу в истории Украины, социально-экономический и политический кризис которой был особенно глубок. Термин "перестройка" Михаила Горбачева постепенно наполнялся новым содержанием, означал обновление и модернизацию всех сфер жизни. В этом же году была принята "Комплексная программа развития производства товаров народного потребления и сферы услуг на 1986 - 2000 гг.", выполнение которой предполагало обеспечение предметами повседневного потребления и услугами всех жителей страны и, как следствие, ликвидацию дефицита товаров и очередей. Успешное выполнение Продовольственной программы рассматривалось как основное направление в решении назревшего кризиса.

Вдохновленные идеей перестройки, многие жители села и города ринулись на рынок с выращенными овощами и фруктами, предметами, изготовленными собственными руками, включая одежду и обувь, различными услугами. Но как ни странно, государство такой порыв не приветствовало. Людей преследовали и наказывали, хотя, с точки зрения здравого смысла, их необходимо было поддержать.

Единственным шагом в этом направлении стал Закон Верховного Совета

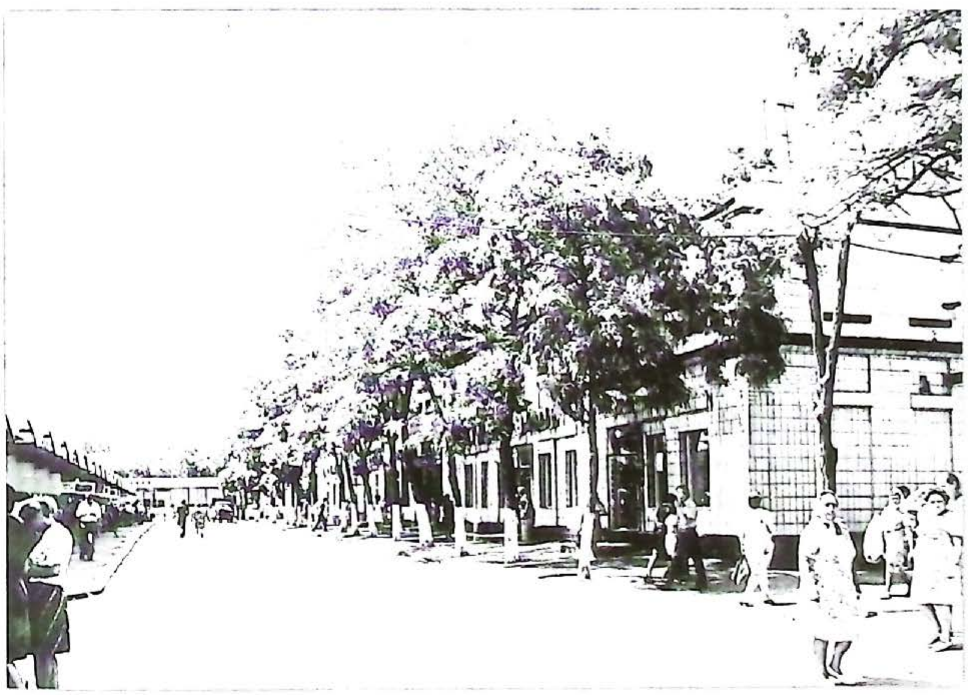

Магазины по продаже промышленных товаров. 1980-е годы

СССР "Об индивидуальной трудовой деятельности", принятый в ноябре 1986 года. И в 1987 году началось бурное развитие кооперативов в сфере услуг, общественного питания, торговли. Произошло это не случайно. Государственные власти, желая возобновить давно забытые рыночные отношения, отдали предпочтение развитию кооперативной торговли. Известно, что возникла такая торговля во второй половине девятнадцатого века и пережила в своем развитии несколько подъемов и спадов. Интересно то, что подъемы совпадали, как правило, с политическими потрясениями - войнами, революциями, общественными переворотами и т.д. Именно в это время кооперативная торговля способствовала выживанию широких кругов населения, объединенных в кооперативы. Исследователи выделяют два всплеска в истории потребительской кооперации в России: в 1905-1907 гг., когда неудачная война с Японией привела к росту цен на продукты питания, и в 1914-1917 гг., когда из-за Первой мировой войны ухудшились поставки продовольствия, резко поднялись цены и распространилась спекуляция.

В начале 20-х годов двадцатого столетия, в условиях острого продовольственного кризиса и с началом ликвидации частной собственности, на кооперацию возлагались большие надежды — она должна была вытеснить частный бизнес и стать основным видом торговли в СССР. Доля ее в торговле 1932 года составляла более 50%, но постепенно, к 1940-му году уменьшилась в два раза. На таком уровне кооперативная торговля оставалась до конца 80-х годов, когда о ней вспомнили вновь.

25 февраля 1987 года Центральный комитет КПСС и Совет Министров СССР приняли постановление № 265 "О мерах по улучшению работы колхозных рынков". Рынкам отводилась существенная роль в обеспечении населения разнообразными продуктами питания.

14 апреля этого года было принято Постановление ЦК КПУ и Совета Министров УССР с таким же названием. Отметив, что партийные и хозяйственные органы на местах недооценивают роль торговли на колхозных рынках, не проявляют должной заботы о совершенствовании их работы, развитии материально-технической базы, ЦК КПУ и Совет Министров УССР постановили осуществить в 1987 - 1990 гг. мероприятия по коренному преобразованию работы колхозных рынков: значительно увеличить привоз сельскохозяйственной продукции, улучшить организацию торговли, создать фирменные магазины колхозов, совхозов, агропромышленных комитетов и объединений, а также организаций потребительской кооперации, развить материально-техническую базу рынков, оснастить их современным оборудованием, инвентарем и другими техническими средствами. Предполагалось также организовать на рынках широкую продажу промышленных товаров массового спроса, садово-огородного инвентаря, семян, посадочного материала, минеральных удобрений и т.п.

Для строительства, реконструкции и благоустройства колхозных рынков привлекались средства промышленных предприятий и местных бюджетов.

Рассматривался вопрос о создании специализированной автоколонны для обслуживания рынков, а также о разработке типовых рыночных торговых павильонов. Особое внимание уделялось развитию приемно-заготовительных пунктов в глубинных районах и созданию на рынках хозрасчетных предприятий потребительской кооперации по закупке сельхозпродукции и торговле нею. Принимались меры по развитию договорных отношений между организациями потребкооперации и гражданами, имеющими подсобные хозяйства по производству продуктов питания. При этом Госарбитражу СССР надлежало предусмотреть в договорах ответственность сторон за соблюдение принятых обязательств.

После принятия в 1982 г. Продовольственной программы, в которой рынкам отводилось мало внимания, постановление 1987 года подняло целый комплекс проблем специально рыночных. Партия и государство, принимая это решение, наверное, понимали всю сложность выполнения его в полном объеме. И до этого не слишком утруждая себя заботой о развитии и благоустройстве рынков, теперь они приняли решение о передаче государственных колхозных рынков как целостной хозяйственной системы из сферы ведения Минторга УССР в сферу ведения организаций потребкооперации, Потребительская кооперация, как считали они, более чем другие субъекты хозяйствования приближена к сельскохозяйственным товаропроизводителям.

Также очевидно, что тогда это было сделано в дань моде, ведь кооперативное движение возрождалось. Но, зная историю кооперации, понимаешь, что эта передача в ее временное пользование, только на переходный период. Испокон веков базары в городах организовывались, содержались, благоустраивались и управлялись государственными органами власти. Вначале это были городские Думы и их торговые комиссии, затем горсоветы и отделы коммунального хозяйства и внутренней торговли, городские и областные Управления колхозными рынками. В свою очередь они подчинялись Управлению колхозными рынками и плодоовощной торговли Министерства торговли.

Передавая колхозные рынки в ведение организаций потребительской кооперации, ЦК КПУ и Совмин УССР тем же решением обязали "нести всю полноту ответственности за руководство колхозными рынками наряду с организациями потребкооперации, исполкомам областных, городских и районных Советов народных депутатов". Они должны были обеспечить необходимые условия для работы рынков и укрепления их материально-технической базы.

В условиях дефицита продуктов питания, ухудшения их качества, на фоне происходящего процесса замирания рынков — это было своевременное решение. Но реально ситуацию по улучшению работы рынков могли изменить только кардинальные реформы в экономике в сторону рыночных отношений, свободной торговли и частной собственности. В 1987 году эти процессы очень медленно начинали разворачиваться. Настоящие перемены начнутся

только через пять лет, в 1992 году. А пока предстояло выполнять уже известное нам постановление на местах.

Восьмого июля 1987 г. исполком Днепропетровского областного Совета народных депутатов под руководством председателя Ю. Бабича принимает решение № 333 " О мерах по улучшению работы колхозных рынков".

Колхозную торговлю в области представляли 107 рынков на 29,7 тысячи торговых мест, из них 7 крытых на 3,3 тысячи и 63 павильонного типа на 17,1 тысячи торговых мест. В комплексе рынков находилось 7 гостиниц на 739 мест с заезжими дворами на 160 машин. Основные фонды рынков составляли 13 миллионов 624 тысячи рублей. На рынках области в 1986 году было реализовано 296,5 тысячи тонн различных сельхозпродуктов. Годовой товарооборот их составил 282 миллиона 400 тысяч рублей (по среднерыночным ценам того времени). В этом же году хозяйства области продали 13,8 тысячи тонн сельхозпродуктов, что составило всего 4,7 % общего объема, проданного на колхозных рынках.

Рынки области имели 115 павильонов, киосков и ларьков, предназначенных для торговли колхозов и совхозов. Однако хозяйства Днепропетровского, Криворожского, Царичанского, Новомосковского, Покровского и других районов области не использовали отведенные им помещения. Кооператоры еще слабо вели работу по установлению тесных хозяйственных связей с колхозами, совхозами, садоводческими товариществами и гражданами, имеющими личные подсобные хозяйства.

В соответствии с постановлением ЦК КПУ и Совмина УССР Управление торговли облисполкома передало колхозные рынки в ведение облпотребсоюза (далее ОПС - В. Л.).

30 июля был составлен "Акт приема-передачи колхозных рынков Днепропетровской области управления торговли облисполкома". Согласно Акту передачу производило Управление колхозными рынками, в лице его начальника М. А. Александрова, передавшее в ведение Укоопсоюза имущество самого управления — лимиты планов по труду и фонду заработной платы, лимиты управления и предельные ассигнования на его содержание; грузовой автотранспорт и обслуживающий его персонал, здания, сооружения и гаражи по ул. Боброва, 2.

Взаимоотношения рынков и кооперативных организаций осуществлялись на договорной основе.

Пока шла реорганизация управления рынками, на Центральном рынке происходили перемены. 24 августа 1987 года приказом по областному управлению рынками, заведующим Центрально-городским кустом рынков был назначен Григорий Андреевич Ефименко. Одновременно он стал директором Центрального рынка города. Его назначение совпало с началом бурного развития кооперативов.

Кооперативы были призваны удовлетворить спрос покупателей на наиболее популярные товары и услуги. Список товарного дефицита, рекомендованного к выпуску кооперативам области, содержал две тысячи

наименований. В Днепропетровске к концу 1988 года было зарегистрировано 693 кооператива. В том же году они оказали услуг и изготовили товаров народного потребления на 19 миллионов рублей. На улицах города в самых людных местах появились столики с "экзотическими" товарами: мармеладом, конфетами, зефиром, бананами и ананасами, изделиями из мяса, безалкогольными напитками и растворимым кофе. Детские колготки, нижнее белье, носки, платья и куртки модных покроев продавались тут же. Цены, конечно, были "коммерческими". Так, кооператив общепитовского треста столовых Кировского района "Встреча" предлагал черную икру по 133 рубля, бананы по 20 рублей за килограмм (при стоимости этих товаров 70 и 10 рублей соответственно).

Растущие как грибы после дождя, кооперативы искали места для реализации своих товаров. И, как вы понимаете, рынок для них был наиболее удобен. Поэтому в апреле 1988 года на базе ЦГКР открылось торгово-закупочное предприятие, куда можно было сдать продукцию на реализацию. А в марте этого года на Центральном рынке был открыт комиссионный магазин "Модные товары". Заключал договоры на прием товаров директор рынка. От кооперативов и граждан на комиссию принимали одежду, обувь, головные уборы, швейные и галантерейные изделия, пряжу, тканые материалы, вязаные, вышитые, ковровые, гончарные и керамические изделия, игрушки и сувениры, предметы хозяйственной утвари, садово-огородный инвентарь, мебель и т.п. Штат магазина состоял из пяти человек: заведующего, старшего продавца и трех продавцов. Заведующим магазином стал Ф. И. Непомнящий, а ТЗП — И. Л. Гороховский. За первый год работы магазин "Модные товары" при плане товарооборота в 280 тысяч рублей выручил 477,1 тысячу рублей.

Наряду с организацией ТЗП и комиссионного магазина, рынок в тот год принял значительное количество торговцев, пожелавших самостоятельно продавать свою продукцию. Как правило, это были граждане, занимающиеся индивидуальной трудовой деятельностью, и множество кооперативов, продающих товары народного потребления и продукты питания. Впервые за многие годы значительно возросло количество людей, торгующих на рынке. Это принесло рынку приятные дополнительные хлопоты. Необходимо было организовать новые торговые места, продумать размеры и рассчитать их стоимость. Прибавилось забот работникам рынка, штат которых пока оставался прежним.

Торговцев-индивидуалов и кооператоров расположили на Малом рынке - на столах и местах продажи рассады, так как ее реализация была сезонной. Одно торговое место ограничили 75 сантиметрами. Продавцы цветов платили за него 70 копеек, а все остальные — 60 копеек за день торговли.

Рынок ожил. Благодаря деятельности администрации рынка возросло количество организованных торговых мест. Для сравнения: в 1981 году их было 4 278, в том числе 2 779 на открытой площадке, а к концу 1989 года насчитывалось 5 763 торговых места, включая 4 503 на открытой площади. Таким образом, за столь короткое время было организовано дополнительно

1,5 тысячи новых мест. В 1987 году рыночных сборов было собрано 570 367 рублей, в 1988 г. — 621 008 рублей, в 1989 г. — 941,4 тыс. рублей.

В 1989 году на Центральный рынок было завезено 88 247,3 тонны сельхозпродуктов. Количество основных продуктов и цены на них приведены ниже в таблице.

Таблица завоза сельхозпродуктов и цены на них в 1989 г.

Наименование товара	Количество завоза	Цена, руб./ кг
говядина	449,5 т	1,84
свинина	1 522,8 т	2,28
мясо прочее	429,4 т	2,00
молоко	3 756,7 тыс. л	0,21 за литр
яйца	832,1 тыс. шт.	0,99 за десяток
птица разная	2 048,3 тыс. шт.	2,23 за штуку
масло животное	14,2 т	3,39
жиры животные	1 003,7 т	1.70
масло растительное	681,8 тыс. л	1,55 за литр
картофель	31 623,2 т	0,17
овощи	17 570,4 т	0,43
фрукты	12 629,5 т	0,87
мука	1,5 т	0,38
крупа	814,0 т	0,41
зерно	6 659,4 т	0,30
бахчевые	8 574,1 т	0,35

Растущий рынок потребовал введения новой должности — заведующий хозяйством. Им стал В. А. Кругляк, работающий здесь и сегодня.

К началу 1990 года в городе было 1 127 кооперативов. В 1989 г. они получили выручку от реализации услуг и товаров населению свыше 150 млн. рублей. Кооператоры и индивидуалы, безусловно, оживили рыночную торговлю. Но постепенно на смену восторгу пришло разочарование. Баснословные цены на товары первой необходимости не могли не вызвать возмущения потребителей. Редакции местных газет "Зоря", "Днепр вечерний" были завалены жалобами граждан, осуждающих деятельность кооперативов, которые, скупая в госсекторе ТНП, под прикрытием кооперативов реализовывали остродефицитные товары по непомерно завышенным ценам. Большинство из них превратилось в обычных перекупщиков, наносящих огромный вред истинно кооперативному движению.

Как показывают социологические опросы того времени, значительная

часть населения страны негативно отзывалась о деятельности кооперативов. Почти 30% граждан возмущались высокими ценами, низким качеством товаров массового спроса, разгулом спекуляции и резким распространением безнравственности в обществе, связывая эти неприятные явления с деятельностью кооперативов. Бесспорно, доля истины в этом есть. Но всякое новое дело имеет как положительную, так и отрицательную стороны. За экономическими временщиками, делающими свой бизнес на довольно сомнительных сделках, было немало настоящих предпринимателей.

Владимир Алексеевич Кругляк

О кризисе доверия к кооперативам шла речь на Втором съезде кооператоров Днепропетровской области в 1990 году. В октябре 1989 года обком КПУ в своем постановлении "Об искажениях в деятельности кооперативов области" констатировал, что "кооперативы превратились в источник сверхприбылей и личного обогащения их руководства".

Почему идея возрождения кооперативного движения потерпела фиаско? Причина произошедшего скрывалась в изначально неправильном общественном понимании деятельности кооперативов. Во все времена основой подобной деятельности, движущей силой было улучшение экономического положения членов кооперации. Но случилось так, что свободные пайщики добровольного объединения, без их на то согласия, вынуждены были превратиться в государственный механизм производства и продажи товаров населению. Так что, кооперативными эти объединения людей были только условно. Для основной массы кооператоров потребительское общество было лишь модой. Среди членов кооперативов мало было энтузиастов и коммерсантов. Это и стало причиной краха кооперации. Она не оправдала первоначального замысла и наших общественных ожиданий и надежд, связанных с ускоренным развитием рынка потребительских товаров, преодолением диспропорции между доходами населения и их товарным покрытием. Кооперация так и не одела нас, не накормила. Но она выполнила свою основную задачу — улучшила экономическое положение своих членов - организаторов, дала возможность многим из них накопить первоначальный капитал для дальнейшей торговой и коммерческой деятельности уже в условиях зарождающейся частной собственности и относительной экономической свободы.

Экономический кризис, который правительство так тщательно пыталось предотвратить, приближался с неумолимой скоростью. Уже в 1989 году резко снизились темпы экономического развития, а в 1990 г. началось абсолютное

снижение масштабов общественного производства. В тот период торговля могла выставить против одного рубля зарплаты товаров лишь на 18 копеек. Советские рубли получили новое название — "деревянные".

С началом 1990 года экономическое положение жителей страны быстро ухудшалось. Стали останавливаться предприятия союзного значения. Связанный силой директивного принуждения, лишенный рыночных связей, народнохозяйственный комплекс СССР постепенно разваливался. Экономический кризис вступил в стадию распада. Союзные республики под гнетом обстоятельств вынуждены были брать под контроль собственную экономику, устанавливая прямые межреспубликанские связи без посредничества Москвы. Бывший экономический центр оказался не у дел.

16 июля 1990 года Верховный Совет Украины принял исторический документ - Декларацию о государственном суверенитете Украины.

3 августа был принят Закон УССР об экономической самостоятельности Украинской ССР. Следом за этими документами Верховный Совет Украины разрабатывает собственный вариант экономической реформы. Принимаются "Основные направления по стабилизации народного хозяйства для перехода к рыночной экономике", а через месяц — специальная "Концепция перехода Украинской ССР к рыночной экономике". Документы указывали на необходимость ускорения процессов разгосударствления и приватизации. Эти программы не дали ожидаемого нарастания темпов экономического развития, наоборот, привели к его неизбежному снижению. Продовольственный и товарный кризис не только не ослабевал, а лишь обострялся. Очереди за товарами первой необходимости становились еще длиннее, а цены еще выше. Дефицитными становились практически все товары народного потребления. С каждым днем список "пропавших" с прилавков товаров увеличивался, причем практически невозможно было предугадать, чего не будет завтра. Начальник управления торговли облисполкома Е. В. Коляда называл первопричиной такого положения дел - разрыв между наличием денежной массы у населения, и ее товарным покрытием. Все упиралось в производство. В 1989 году 44 предприятия города недодали товаров на 5 972 тысячи рублей.

Правительство принимает дополнительные меры по закупке товаров за рубежом. В 1990 году в область поступило импортных товаров на 75 миллионов рублей. В магазинах появилась кожаная обувь, галантерея, одежда, хлопчатобумажные и шелковые ткани. Продажа этих товаров осуществлялась при помощи усиленных нарядов милиции, дабы удержать разгоряченную толпу.

9 августа 1990 года облисполком принял решение "Об организации торговли в условиях дефицита". Для реализации товаров и услуг были введены одноразовые купоны, позволяющие приобрести сахар, масло, водку, сигареты, мыло, стиральный порошок. Через несколько дней Президиум горсовета принимает решение о продаже товаров промышленной и продовольственной группы по паспортам лицам, имеющим городскую прописку. Такое решение вызвало шквал негодования у покупателей. Только вмешательством

Управления торговли облисполкома продажа товаров по паспортам была признана недопустимой.

Летом 1990 года в результате принятого облисполкомом решения о снижении надбавки в оплате гражданам, сдающим мясо, за его категорийность, с прилавков магазинов исчезли мясо, колбаса и другие мясные изделия. Колхозники и арендаторы не спешили сдавать скот для забоя, так как теряли 250-300 рублей на каждой единице крупного рогатого скота, а вместе с этим и заинтересованность в его поставках. Из-за отсутствия сырья не на полную мощность работал мясокомбинат. Колхозники и арендаторы прямо заявляли, что будут придерживать животных до лучших времен или продадут его по базарным ценам, минуя госторговлю. Настроение колхозников сразу же сказалось на состоянии городских прилавков. За колбасой, которая месяц назад была в любом магазине в неограниченном количестве, выстраивались длинные очереди, усилились перебои в обеспечении города мясопродуктами, что в свою очередь вызвало недовольство горожан. В таких условиях Президиум горсовета выступил с открытым письмом "Защитим интересы горожан", где настаивал на отмене облсоветом принятого решения. Можно предположить, что под давлением обстоятельств облисполком отменил бы свое решение, но события разворачивались совершенно в ином направлении.

В условиях постепенного разрыва экономических связей между республиками, каждая из них стремилась вести собственную ценовую политику. Осенью 1990 года Россия, не согласовав с соседями, резко поднимает закупочные цены на мясо. Отсутствие таможни между Россией и Украиной привело к тому, что тысячи украинских граждан ринулись на рынки России, прихватив с собой мясо и другие дефицитные товары, опустошая продовольственный рынок Украины. Цены же на мясо в Украине стремительно росли. С конца 1990 г. до начала 1992 г. цены поднимались 10 раз и выросли за это время более чем в 12 раз.

Таблица роста цен на мясо, продаваемое на Центральном рынке

Дата	мясо говяжье, руб./кг	мясо свиное, руб./кг	сало, руб./ кг
10.1989 г.	3,00	3,00	
10.1990 г.	5,00	5,00	2,80
04.01.1991 г.	8,00	8,00	4,80
29.03.1991 г.	10,20	9,00	4,80
17.07.1991 г.	12,50	12,50	3,80
03.12.1991 г.	15,30	12,00	8,00
18.12.1991 г.	21,00	21,00	15,00
26.12.1991 г.	31,00	31,50	21,00
29.12.1991 г.	41,00	41,00	31,00
03.01.1992 г.	51,00	51,00	41,00
04.01.1992 г.	62,00	62,00	42,00

вид, а рынок — нести убытки. Администрация рынка приостановила прием сельхозпродукции и обратилась с просьбой к вышестоящим организациям разрешить продажу продуктов питания за рубли. Под давлением обстоятельств облисполком удовлетворил просьбу администрации рынка.

В феврале горисполком принял решение о введении новых ставок рыночных сборов.

С 1 марта разовый сбор за день торговли сельхозпродуктами составлял:

с грузовых автомашин — 25 рублей;

с грузовых автомобилей с прицепом — 35 рублей;

с легковых автомашин — 15 рублей;

с мотоциклов и повозок — 10 рублей;

с рук в крытом рынке — 15 рублей;

с рук на открытой площади — 10 рублей, с торгующих изделиями кооперативов, малых предприятий и граждан, занимающихся индивидуальной трудовой деятельностью, — 25 рублей.

В 1992 году инфляция вступила в стадию гиперинфляции, которая повлекла катастрофическое снижение покупательской способности. Стремительный рост розничных цен на товары народного потребления, особенно на продукты питания, сопровождался сокращением товарной массы. За год цена на сметану увеличилась в 45 раз, творог — в 54-68 раз, сливочное масло — в 25 раз, вареную колбасу — в 22-27 раз, растительное масло — в 15 раз, сахар — в 27 раз. И хотя одновременно повышалась и заработная плата, она не успевала за быстрым ростом цен. Жизненный уровень населения падал. Затраты семей на продукты питания увеличились в 9 раз, а покупательская способность упала при этом в среднем от 10 до 55 раз.

Летом 1992 года произошла кража в магазине "Модные товары". Приводим опись похищенного и его стоимость: платье женское — 2 700 рублей, кроссовки — 2 000 рублей, кроссовки "Италия"— 6 500 рублей, спортивный костюм — 800 рублей, сорочка мужская — 250 рублей, духи "Санд" — 2 000 рублей, куртка кожаная — 13 000 рублей, фотоаппарат "Кодак" — 5 000 рублей, брюки мужские — 650 рублей, туфли мужские — 2 300 рублей.

В связи с острым экономическим кризисом, резким повышением цен на товары первой необходимости, падением жизненного уровня населения, директор Центрального рынка принял решение о выделении материальной

Крутий барабан

"Новий" українець заходить в антикварний магазин:

— Продайте мені найкрутішу річ, любі бабки заплачу!

Продавці скумекали, що його можна обдурити, принесли драний барабан і кажуть:

— Це дорога старовинна річ, зробив її сам Страдіварі.

Братки підняли крутого на кпине:

— Та ти шо? Тебе ж кидонули! Страдіварі скрипки робив.

Розгніваний "новий" українець побіг до магазину розбиратись. Через деякий час повертається:

— Братани, я все з'ясував! Скрипки він для лохів робив, а для нормальних пацанів - отакі барабани.

помощи сотрудникам базара. Те, кто проработал на рынке больше одного года, получили помощь в размере 1 000 рублей, остальные — в размере оклада.

За период с 1990 по 1993 годы объем производства товаров народного потребления в Украине снизился более чем на 20% , в том числе продуктов питания — с 86,5% до 65,4% и промышленных товаров — со 103% до 72,5%. Традиционное пренебрежение к предприятиям легкой и пищевой промышленности привело к катастрофе. В общем объеме промышленного производства легкая промышленность занимала 11,3%, пищевая — 18,1%, а вместе — 29,4%, в то время как машиностроительная и металлургическая — 55,7%.

Опустевшие торговые площади магазинов и предприятий общественного питания в 1992 году были переданы в коммунальную собственность, тогда же началась их приватизация. Компенсировали резкое сокращение магазинов по продаже пром- и продтоваров рынки и уличная торговля. Этот год стал годом "открытия" уличной торговли. На улицы города вышли миллионы коробейников с самым разным товаром: от отечественной морковки до заморских ананасов. Глядя на уличную торговлю, складывалось впечатление, что на продажу вынесено все.

Какие проблемы решила уличная торговля? Прежде всего она позволила тем, кто в стране еще что-то из товаров производил, продать его, минуя посредника. В связи с кризисом неплатежей и недостатком наличности летом

Прилавки Центрального гастронома. 1991 г.

Папуга-поліглот

Покупець звертається до продавця зоомагазину:

— Мені потрібний папуга, який би говорив італійською і французькою мовами.

— Вам дуже пощастило, сеньоре, саме такого папугу ми одержали вчора. До кожної його ніжки прив'язаний мотузок. Якщо смикнете за ліву — заговорить італійською, за праву — французькою.

— А якщо за обидві зразу?

— Розірвеш мене навпіл, дурню, — не витримавши, крикнув папуга німецькою.

1992 года на улицах появились работники предприятий, производивших ТНП и вынужденных их же реализовывать - утюги, кофемолки, посуду и т. п. Среди продавцов было немало работников прилавка: скупив продтовары в госторговле, они продавали их по "коммерческим" ценам. Попытки властей бороться с уличной торговлей штрафами ни к чему не привели.

Свободная торговля, выплеснувшаяся на улицы города, ошеломила всех участников процесса: продавцов — возможностью быстро получить немалые деньги, покупателей — изобилием товаров, безнаказанностью и наглостью торговцев, власть - размахом и необузданностью рынка. Торговали везде, оставляя грязь, мешая проезду автотранспорта и проходу пешеходов. Однако ошеломление постепенно проходило, и необходимо было вмешательство местных властей для наведения относительного порядка и организации торговли.

13 марта 1992 года внеочередная сессия городского Совета приняла решение "О дополнительных мерах по организации вещевой торговли на рынках города". Уже тогда на Центральном рынке объем вещевой торговли с рук превышал возможности торговых площадей, тем самым затрудняя продажу сельхозпродуктов. В преддверии весенне-осеннего сезона такое положение дел ставило под угрозу торговлю семенами, рассадой, садово-огородным инвентарем. Поэтому горисполком принял решение о запрещении вещевой торговли на территории Центрального рынка, за исключением специализированных магазинов и стационарных палаток. Разрешено было организовать вещевой рынок на Верхне-Красном рынке. Несколько раньше, 15 января 1992 года решением горисполкома "О работе городских рынков" был открыт городской вещевой рынок на территории стадиона "Металлург". Рынок работал в субботу и воскресенье с 6 до 14 часов. Стоимость входного билета для покупателей составляла 5 рублей. Желающих торговать на "Металлурге" становилось все больше, и скоро возникла необходимость открытия вещевого рынка на стадионе "Метеор" (декабрь). Билет сюда стоил уже 25 рублей с человека, а продавцы должны были платить за место 100 рублей в день.

Уличная торговля, ставшая стадионной, решила спор о предприимчивости украинцев. Торговать наш народ мог и хотел.

Растущая не по дням, а по часам уличная торговля требовала расширения площадей под нее. Продолжался распад госторговли. Массовое закрытие и перепрофилирование магазинов, их приватизация, организация их работы требовали времени. Население ждать не хотело и не могло: ему необходимы были продукты питания и одежда. Жизнь показала, что теперь все это можно было приобрести только на продовольственных и промтоварных рынках. Новые рынки организовывались, а старые приспосабливались к новым условиям работы. Об этом времени вспоминает сотрудник ЦР В. Б. Рябушин:

Ото булочка

Суддя запитує звинуваченого:
— Чому ви кинули камінь у вітрину магазину пекарні, де купили булочку?
— Високий суд! Це був не камінь, а та сама булочка...

"В начале 1992 года, где-то в первых числах апреля, по старой традиции к 1 Мая было намечено совещание по вопросу наведения порядка на рынке. Было оно обширное, на нем присутствовали все руководители города, района, торговых баз и те, кто имел хоть малейшее отношение к Озерке. Проводил совещание первый заместитель главы администрации области Валентин Петрович Брязкало. После предварительного совещания в Красном уголке пошли по рынку, начиная с ул. Шмидта до кафе "Мрія" и далее по всему рынку. Картина была удручающей: ямы на проходах, обвалившаяся штукатурка, упавшая облицовочная керамическая плитка на фасадах зданий и кирпичных торговых столах, горы мусора. Видя такое положение дел, В. П. Брязкало тут же предложил начальнику управления рынками ОПС А.З. Бубырю освободить занимаемую должность. В ходе осмотра объектов рынка было предложено разработать проект его реконструкции, предусмотрев расширение площадей за счет прилегающих к рынку улиц. Вопрос о реконструкции рынка не был отложен в долгий ящик. В одно мгновение рынком все заинтересовались. Облисполком предложил директору Г. А. Ефименко явиться с проектом реконструкции рынка на обширное совещание. По просьбе директора рынка проект реконструкции территории рынка, зданий и сооружений подготовил художник В. Б. Рябушин к указанному сроку, который и был утвержден".

Валентин Петрович Брязкало и Григорий Андреевич Ефименко на территории рынка

Город, как бы опомнившись и отдавая земельные долги рынку,

НАРОД СКАЖЕ, ЯК ЗАВ'ЯЖЕ

Купля руки пече, а продаж — гріє.
На базарі два дурні: один дешево дає, другий дорого просить.
Чи купив, чи не купив, аби поторгуватись.
Проси якнайбільше, але бери, як дають.

специальным решением отвел ему дополнительный земельный участок по ул. им. Боброва для дальнейшего его благоустройства и использования для потребностей рынка.

В мае начались работы по сносу и ликвидации зданий и сооружений рынка

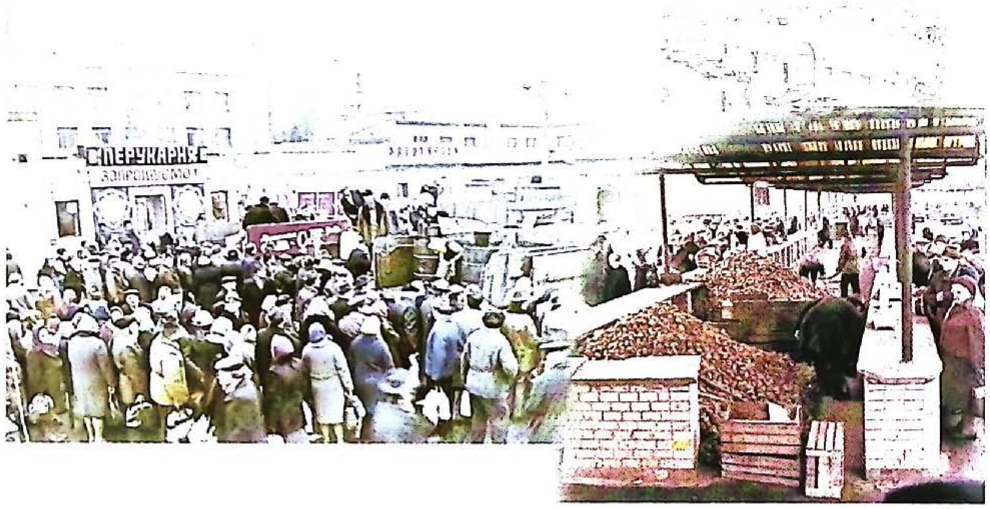

Вид на здания рынка по улице им. Боброва. 1980-е годы

вдоль улицы Боброва. Владимир Борисович продолжает рассказ: "Сразу же закипела работа. Были задействованы всевозможные строительные организации вплоть до военных стройбатов, сотни машин и другой различной техники, сооружались траншеи, прокладывались подземные коммуникации на месте бывших зданий по ул. Боброва. Этот процесс реконструкции можно вполне назвать историческим. За три месяца перестала существовать ул. им. Боброва, имеется в виду сторона, примыкающая к рынку, а это 180 метров зданий магазинов, служб быта, 2 парикмахерских, магазины "Рыба", "Посуда", "Овощи-фрукты", отделение милиции, многочисленные кладовые, пункты приема кожсырья и другие службы. На месте бывших магазинов и служб быта соорудили стену длиной 200 метров, отделяющую рынок от ул. Боброва с новым забором, воротами и обширной площадью. Так, со стороны ул. Пастера были построены вторые ворота и сооружена стена, отделившая рынок от медвытрезвителя и присоединившая площадь "Лаваша" другой стеной в 50 метров и стала одной площадью привоза на 180-200 машин, которая таковой осталась до этого дня".

В субботнее утро 1 августа многие посетители Озерки были приятно удивлены переменам, которые произошли в юго-западной части рынка. Отныне симпатичное здание "Лавашной" находилось в центре гигантской площади. Вдоль фасада здания предприимчивые хозяева установили разноцветные зонтики открывшегося здесь летнего кафе. Часть ул. им. Боброва

теперь стала торговой территорией рынка. Исчезли десятки ветхих лабазов, тесных бараков-магазинчиков, неказистых киосков... Полностью очищены и обновлены коллекторы, установлено 8 новых ливнестоков. Территория рынка увеличилась почти на 2 гектара.

О масштабах проведенной работы свидетельствовали цифры. Было уложено три с половиной тысячи тонн асфальта на новой и старой площадях рынка. Если вчера сюда могли заехать 40 автомашин с продукцией, то сегодня базар единовременно мог принять до 180 автолавок. Реконструкция помогла провести и супергенеральную уборку. К радости санслужбы и горожан с территории рынка была вывезена грязь, которая накапливалась здесь десятки лет. Ни много ни мало — 19 тысяч тонн мусора!

При открытии ярмарочной площади много теплых слов сказали в адрес трудовых коллективов горводоканала, облводоканала и горкоммунхоза, ДРСУ №2 и №5, передвижной механизированной колонны облптицепрома и облжилкоммунуправления, санэпидемстанции, сотрудникам органов внутренних дел, военным местного гарнизона. Но более всего руководителю и организатору реконструкции директору Центрального рынка Григорию Андреевичу Ефименко.

По словам очевидцев, он не гнушался самой черной работы, дневал и ночевал на рынке. Загорелый, похудевший, он с волнением делился своими впечатлениями с корреспондентом газеты "Днепр вечерний" Леонидом Гамольским: "Мне кажется, что мы еще глубоко и до конца не осознали, какое великое дело сделано. Столько вокруг нытья и неверия в собственные силы, упования на чьи-то подачки... А тут взяли и сделали! Спасибо госадминистрации, всем, кто трудился здесь по две смены подряд, недосыпал ночей... Когда-то я мечтал, что ветхие, кое-как сляпанные бараки пойдут на

Ярмарочная площадь в день открытия 1 августа 1992 г.

слом, а их место займут просторные торговые ряды, современные красивые здания, в которых будет удобно и покупателям, и продавцам. Жизнь, однако, оставляла мало надежд. И вот — чудо! Я знаю многие центральные рынки бывшего Советского Союза и могу заверить, что наш рынок — один из самых крупных предприятий такого рода...". "Этот бравый мужчина, — рассказывает далее Л. Гамольский, — еще весной был слегка полноватый. Сейчас же — в норме. Мы обменялись рукопожатием. Рука у Григория Андреевича оказалась крепкой, мозолистой. На прощание он конфиденциально сообщил, что за время реконструкции похудел... на четырнадцать килограммов".

8 августа на обновленном рынке открылась ярмарка. В торговых рядах оживление. Вот несколько реплик.

П. В. Верещак (Солонянский район):

"Дома всем расскажу про изменения на Озерке. На такой базар надо в галстуке приезжать. Прямо как в Европе или Америке. Ах, какая площадь получилась! Вот где надо ярмарки проводить и не только областные или всеукраинские, но и международные..."

С. И. Образцов из Киева говорил: "Такого рынка, как в Днепропетровске, я не видел никогда. Огромный, ухоженный, такой бы соорудить в столице... Кусаются цены? Да, это есть. Но я согласен с мнением, что многолюдье в торговых рядах будет способствовать снижению цен".

Возле машин областного объединения "Днепропетровскптицепром" выстроилась огромная очередь. Десяток яиц на них можно было купить за 20-25 купонов, а мясо птицы — за 55-75 купонов. Генеральный директор объединения Н. И. Самилык говорил, что на базаре за выходной день продавалось 2 700 — 2 800 тысячи штук яиц и 8 — 12 тонн мяса птицы.

После реконструкции рынка госадминистрация предложила колхозам и совхозам области поочередно выезжать со своей продукцией на рынок. Это решало проблему с частичным удовлетворением спроса населения на продукты питания и давало некоторое снижение цен на них. Рынок в такие дни был заполнен до отказа жителями и гостями города, действительно, яблоку негде было упасть.

1 июня главным бухгалтером рынка была назначена Любовь Яковлевна Шулигина. В 1971 году она окончила Кубанский сельхозинститут с отличием и с 1981 года работала на Озерке. Время гиперинфляции требовало опытного и знающего бухгалтера. Один только ежемесячный разовый сбор за год вырос почти в 40 раз. Так, в январе он составил 88 573 карбованца, а в декабре - 3 320 960 карбованцев.

...В знойные дни лета и в зимние холода она всегда шумная и многолюдная. Кажется, в этом броуновском движении отдельных людей и целых толп царит неведомая стихия и вовсе легко затеряться в бурном потоке. Без конца шум, гам, торги, разговоры:

— У вас чудо-продукт, но уж больно...

— Ищите подешевле...

— Та хіба ж це порося? Таке мишеня і 500 тисяч...

— А ви виростіть його, тоді і балакать будете...

— Ну нет, за 60 тысяч такого пуголовка...

— Какой пуголовок, толстолобик! Проходи мимо с тощим кошельком...

Эти разговоры происходили на Центральном рынке 25 декабря 1993 года. Тогда было объявлено о новом повышение цен на продукты питания и в первую очередь на сельхозпродукты. Но и эта мера не смогла остановить непрекращающийся экспорт продуктов питания в соседние государства. Сахар, зерно, мясо и мясопродукты, подсолнечное масло стали настоящей валютой в бартерных расчетах с соседями, прежде всего с Россией.

По уровню жизни Украина в первой половине 90-х годов переместилась на 83-е место в мире. Миллионы людей очутились на грани нищеты. Гиперинфляция "съела" и скромные сбережения граждан, которые находились на вкладах в сберкассах. В газетах, на радио и телевидении люди с болью рассказывали, что на их вклады, за которые когда-то можно было купить легковую машину, в начале 90-х годов можно было купить несколько коробков спичек. Сокращение доходов населения привело к существенному падению уровня потребления. За 1990 - 1994 гг. покупательная способность населения значительно снизилась. Так, если потребление мяса и мясопродуктов в 1990 году составляло 68 кг в год на человека, то в 1993 г. только 46 кг, молока — 373 л и 275 литров, рыбы и рыбопродуктов — 17,5 кг и 3,2 кг соответственно, сахара — 50 кг в 1990 году и 39 кг в 1993 году, яиц с 272 штук до 193.

Заработная плата расходовалась населением фактически только на продукты питания. Согласно статистическим данным, затраты на питание составляли почти 70% семейного бюджета, на все другие нужды оставалось 25-30%. Для сравнения, в США, Франции, Италии расходы на продовольствие составляли лишь 18-20%.

Во второй половине 1993 года и в первой половине 1994 года, согласно данным мирового банка, волна инфляции в Украине была наибольшей в мире. Ее индекс составлял 501,1%, в том числе за октябрь — декабрь 271%. В докладе Президента Украины Л. Д. Кучмы "Об основных принципах экономической и социальной политики" жизненный уровень украинцев в декабре 1994 года был оценен как катастрофический.

События, происходившие в стране, прямо отразились и на рыночных ценах. Если в декабре 1992 года разовый сбор за одно торговое место в крытом рынке составлял 70 карбованцев, а на открытой площади — 50 карбованцев, то к июню 1993 года он вырос до 600 и 500 карбованцев соответственно. Дальше — больше. За последующие три месяца ставки рыночного сбора за реализацию сельхозпродуктов гражданами увеличились в среднем в 4-8 раз:

НАРОД СКАЖЕ, ЯК ЗАВ'ЯЖЕ

Не збрешеш - не продаси.
От побаришував: ні стовпа, ні борошна.
Для дороговизни і батька готовий продати.
Тіло в злоті, а душа в мерзоті.

Таблица

	в июле, крб.	в сентябре, крб.
с грузовых автомобилей с прицепом	1000	4000
с автомобилей без прицепа	800	3000
с легковых машин	700	3000
с мотоциклов и повозок	500	2000
с торговых столов в крытом рынке	600	4000
на открытой площади	500	3000
с торгующих изделиями кооперативов, малых предприятий и граждан, занимающихся индивидуальной трудовой деятельностью	500	4000

Директор Озерки старался всячески поддерживать своих сотрудников в то трудное время. По итогам полугодия все получили премию в размере 25 000 карбованцев. По итогам работы лучшей была признана бригада Е. В. Повзло. Бригадира премировали 50 000 карбованцев. А шестнадцать отличившихся в третьем квартале работников получили премию по 100 000 карбованцев.

Разросшийся промтоварный рынок вытеснил бывший некогда популярным магазин "Модные товары". С 1 января 1993 года его доход составил 1 769 674 карбованца, расход — 2 810 272 крб., убыток был очевиден — 1 427 714 крб. Поэтому магазин был закрыт и сдан в аренду фирме "ФБМ".

Рябушин В. Б. вспоминает:

"Одновременно с генеральной реконструкцией рынка на его территорию и строения "положили глаз" многие руководители с целью приватизировать себе наиболее лакомый кусочек. В частности, разгорелась борьба за крытые прилавки, т.е. с овальной крышей, на месте магазинов фирм "Одежда", "Спорт", 1-го горпромторга, магазина №11, хозторга и др., которые мгновенно "обрели" новых хозяев и началось срочное наращивание стен на существующих прилавках. Кто захватил 15 метров (это 3 секции), кто 10 метров, кто 5 метров. Вскоре появились новые магазины: "Багира", "ФБМ", "Рика", "Эркер", "Сава-Сервис", "Вал-Сас" и другие, которые стали "собственностью" на собственности рынка".

Все эти преобразования на рынке привели к необходимости реорганизации его структурных подразделений. В 1994 году были

НАРОД СКАЖЕ, ЯК ЗАВ'ЯЖЕ

Від грошей усе лихо на світі.
Ласий на гроші, як кіт на сало.
Куліш — не каша, п'ять рублів — не гроші.

созданы комплексные бригады: первая — в крытом рынке, с двумя бригадирами Л. И. Игнатенко и Л.И. Безбочиной. В состав бригады входили контролеры, весовщики и 14 уборщиц. Мясной отдел обслуживала десятая бригада (бригадиры А. Е. Евдокимов и В. В. Ходюш), состоящая из 2 весовщиков, 24 рубщиков, 10 подсобных рабочих и 4 уборщиц. На открытой площади работала третья бригада, включающая в себя вторую, четвертую и пятую бригады. Вместе с бригадирами Е. В. Повзло и Л. Ф. Коротеевой в ней работали 13 контролеров-весовщиков и 11 уборщиц. Была создана бригада по обслуживанию проходных ворот и автостоянки из 8 человек, а также бригада №6 под руководством Н. А. Стрельцова, отвечающая за работу автостоянки, платного туалета и уборку территории. Шло и упорядочение выносной торговли со столов и лотков. Они стандартизировались, определили их размер, форму и цвет. Рыночный сбор за одно торговое место по решению горисполкома был определен в 50 000 карбованцев.

Еще в конце 1992 года стало ясно, что количество старых торговых мест не может удовлетворить возрастающих запросов торгующих. Нужно было строить новые торговые места. Так, постепенно, из отдельных робких рядов, двух десятков торговых мест, ютившихся у стен магазинов, стал формироваться промтоварный рынок. Нельзя сказать, что становление его шло гладко. Долгое время городские власти не давали разрешения на открытие здесь такого рынка, хорошо помня недавний разгул спекуляции. И только в октябре 1994 года, после долгих мытарств и запретов, был зарегистрирован и открыт промтоварный рынок на территории Озерки, как продолжение исторически сложившейся здесь встречной торговли. Этому предшествовало решение горисполкома "О разделении продовольственной и промышленной торговли на рынке". Для этих целей было выделено 450 торговых мест на Малом рынке. Здесь же открылись пункт проката инвентаря и камеры хранения. С территории Малого рынка убрали места торговли живностью, саженцами и рассадой. Отныне эти товары можно было купить на привозе продовольственного рынка. Так Малый рынок превратился в сугубо промтоварный.

В последних числах декабря 1994 года работники рынка поздравляли с 70-летием своих старейшин — Е. В. Повзло и Н. К. Шкуренко.

Реорганизация рынка не прекращалась. На его территории постоянно работали строительные бригады. В феврале 1995 года ОПС передал Центральному рынку ремонтно-строительное управление. Впервые у директора рынка появился заместитель по строительству - Сергей Артемьевич Шипилов. Вместе с ним пришла в коллектив ЦР бухгалтер Марина Николаевна Кирженко, маляры, штукатуры, каменщики, газоэлектросварщики, кровельщики - всего 24 человека. При наличии РСУ День строителя теперь стал общим праздником для всех работников ЦР. 10 августа Г. А. Ефименко сердечно поздравил коллектив РСУ, отметив при этом лучших из лучших: М. Н. Кирженко, С. А. Шипилов, В. Н. Шаптала, Л. С. Белоус,

В. Л. Горбань, Т. К. Пашенко и другие получили особую благодарность и денежное вознаграждение. И строители не медлили с работой. В своих воспоминаниях художник-проектант В. Б. Рябушин пишет:

Марина Николаевна Кирженко

"Теперь в более спокойной обстановке нужно было решать самую насущную задачу рынка, о которой так страстно мечтал покойный директор Михаил Алексеевич Александров и не смог осуществить — укрыть торговые столы для продажи сельхозпродуктов надежной крышей от дождей и снегов, от солнца и зноя. Вот эту первоочередную задачу поставил перед собой нынешний директор рынка Г. А. Ефименко, который не мог видеть сидящих под дождем и снегом крестьян, продающих свои сельхозпродукты. Для этой цели мною был изготовлен проект и под руководством директора был укрыт первый ряд каменных прилавков. Здесь нужно оговориться. В сооружении крыш над прилавками огромное значение играет высота крыши. Избирается оптимальный вариант: при завышении появляются сквозняки и залетают атмосферные осадки, слишком низкая — мешает торговле, размещению товаров. Поэтому нужно было строго проследить за всем этим, и после того, как был укрыт первый ряд, дальнейшее уже не представляло затруднений".

Сергей Артемьевич Шипилов

Новые крытые павильоны быстро заполнили торгующие и покупатели. Решив вопрос с крышей над головой, руководство столкнулось с новой проблемой. Нельзя сказать, что столкнулись впервые, нет. Это извечная проблема, наступающая во время дождей на Озерке — вода под ногами. Это просто беда для рынка, с которой вел постоянную борьбу не только сам рынок, но и город вот уже более 100 лет. Ливневая канализация, к сожалению, во время больших дождей не справлялась с огромным потоком воды. Запроектировать большой коллектор на территории Центрального рынка пока не было возможности. Но руки не складывали — делать, улучшать работу уже имеющейся ливневой

канализационной системы продолжали, надеясь на хороший результат. Работы выполнял эксплуатационно-ливневый участок горкоммунхоза.

Проект покрытия крышей торговых столов открытой площади рынка. 1975-1978 гг.

В том же году начались ремонтные работы здания крытого рынка. С. А. Шипилов рассказывал: "Начали ремонт с купола крытого рынка. Каждый, кто посещал Озерку в это время, знает, насколько сложно было вести там работы. Требовались действительно виртуозы. Работы было много, так как после строительства здания в 1964 году никто никакого ремонта в нем не производил. И мы в целях создания удобств, да и безопасности посетителей, решили его обновить. Так был проведен частичный ремонт кровли. Выполнила работу фирма "Эльбис", в составе которой были сотрудники —

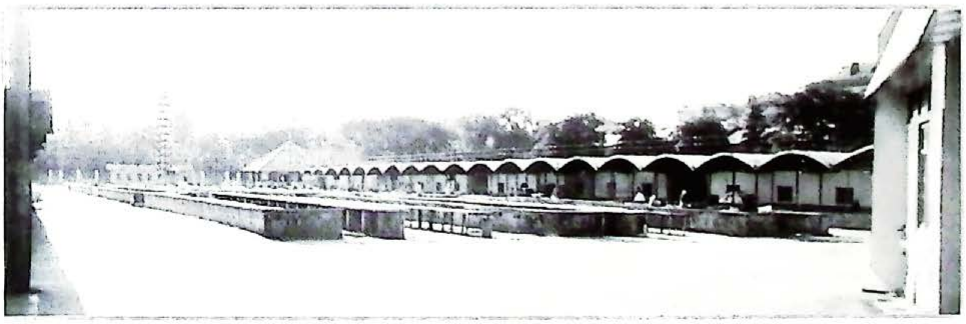

Открытые прилавки для продажи сельхозпродуктов . 1992 г.

промышленные альпинисты, которым только и под силу было это сделать. Работа велась в вечернее и ночное время, чтобы не останавливать работу

самого рынка. Одновременно с кровлей реконструировали и его освещение — ведь тут уже было практически темно. Старая проводка превратилась в

Эскиз реконструкции открытой площади рынка. 1992 г.

труху, происходило постоянное замыкание. Производились работы на значительной высоте под куполом здания. Можете себе представить, каково работать электрикам- высотникам в вечернее и ночное время? Тем не менее, работы выполнены, в крытом рынке теперь можно работать и в вечернее, и в ночное время, чем немедленно воспользовались клиенты. Теперь у нас можно скупиться и после работы, чего не было раньше. Поставили мы освещение и снаружи, теперь можно торговать и производить уборку в вечернее время. Вся осветительная система поступила к нам от одной из фирм Германии, с которой мы наладили партнерские отношения".

Вслед за куполом начался капитальный ремонт устаревших мясных рядов. Некогда облицованные кафелем прилавки со временем пришли в негодность, вызывали нарекания продавцов и работников санэпидстанции. Прилавки покрывали мрамором, а внутри торговых мест устанавливали оборудование из нержавеющей стали. И неудобства, антисанитария, как говорится, сразу исчезли. Тогда же заменили мягкую кровлю помещений второго этажа, который в дождь буквально заливало водой. И, наконец, выполнили не очень сложные, но хлопотные работы по ремонту теплотрассы крытого рынка. Все магистрали проходили под полом, а работы велись при полной работе рынка. Понятно, сколько неудобств было создано посетителям Озерки - ведь все перекопали. Тяжело было, но работа была выполнена. Люди остались довольны, ведь в рынке стало теплее работать в зимнее время. Заменили и наружные теплотрассу, водопровод.

К середине 1995 года ставки рыночных сборов достигли полумиллиона. За торговлю с выносных столиков в крытом рынке продавцы платили 530 000 карбованцев, на открытой площади — 480 000 крб., за торговлю промтоварами в торговом ряду — 430 000 крб., а на Малом рынке — 320 000 крб. В октябре 1995 года сумма разового сбора на Центральном рынке составила 103 миллиона 858 тысяч карбованцев, а услуг было предоставлено на астрономическую сумму — 14 миллиардов 303 миллиона 42 тысячи карбованцев.

Но так же быстро, как и цены, росло и число желающих торговать на Центральном рынке. Здесь была крыша над головой, освещение, гарантировалась сохранность товаров. За порядком на рынке следили работники специально созданного отделения милиции — всего 22 человека. Единственный случай беззакония произошел за все это время. Некая женщина, переодевшись контролером, собирала мзду с продавцов, но быстро была разоблачена.

Не только торгующие ощутили здоровые перемены на рынке, но и покупатели изменили свое отношение к нему. Если раньше на рынок приходили люди, которые могли позволить себе купить продукты подороже, зато качественные, а большинство толкалось в бесконечных очередях в госмагазинах, то теперь на рынок хлынула новая волна покупателей. Благодаря созданию здесь благоприятных условий для торговли увеличился завоз и ассортимент продуктов, и, как результат, цены снизились на 20-30%. Теперь на рынок приезжали торговать не только жители колхозов и совхозов Днепропетровской области, но и жители других 12 областей Украины. Как правило, тот, кто хоть однажды торговал на Озерке, приезжал второй и третий раз. Качество продуктов намного улучшилось. Срабатывал закон рынка — товары лучшего качества продавались быстрее. Все дороги, как тогда говорили, вели горожанина и крестьянина на Озерку.

Если раньше на Центральном рынке проводились две-три ярмарки в год, то после реконструкции они стали регулярными. На специально оборудованной площади ежедневно торговали до 100 грузовых автомашин различных предприятий, ну а продавцов — частных лиц было великое множество.

Купоно-карбованцы

И думаешь, что бы делали люди в огромном промышленном городе при слишком дорогих и к тому же пустых магазинных прилавках? И слава Богу, что есть еще рынок и есть крестьянин со своей не всегда лишней продукцией, которую непременно нужно продать, чтобы купить себе хоть какую-то одежду или обувь и много чего еще. Так вот, рынок становился той палочкой-

Два жебраки

Сидять біля мечеті два жебраки — араб і єврей. Арабу всі подають, єврею — ніхто. Один перехожий пожалів невдаху і радить йому:

— Ти б арабом одягнувся, тоді б і тобі щось дали.

І пішов. А єврей гукає до араба:

— Слухай, Мойшо, і вони нас вчать комерції!

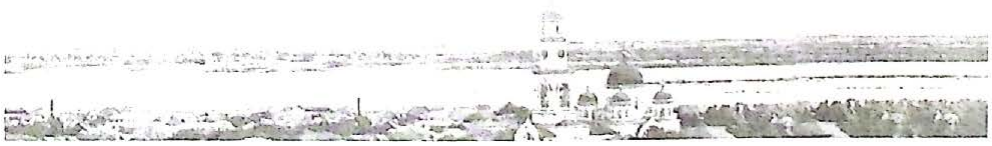

выручалочкой, без которой в наше трудное время было бы намного труднее.

Когда-то убыточный рынок становился теперь прибыльным предприятием, имел собственные средства для реконструкции и благоустройства. На протяжение 1992-1995 гг. здесь была проведена огромная работа. И все благодаря стараниям прежде всего настоящего хозяина Озерки — Григория Андреевича Ефименко. Но это было только начало. Ремонтировали то, что нуждалось в срочном ремонте. Следующий этап, этап нового строительства, начнется уже в 1996 году, когда коллектив Озерки вступит в качественно иной период своей истории.

Новые времена.

Создание коллективного предприятия "Центральный рынок". Первые успехи

"Сего числа вступаю в должность директора коллективного предприятия "Центральный рынок". Основание: протокол № 1 собрания трудового коллектива и распоряжение горисполкома № 576-р от 12.07.1996 года. Григорий Ефименко". Так начался качественно новый период в жизни рынка и его сотрудников.

15 июля 1996 года Центральный хозрасчетный рынок сменил свой статус, став коллективным предприятием "Центральный рынок". Впервые сотрудники Озерки стали собственниками прибыльного предприятия, на благо которого проработали много лет. На общем собрании, в соответствии с восьмой статьей Закона Украины "О предпринимательстве", был принят "Учредительный договор о создании и деятельности коллективного предприятия "Центральный рынок". Директором единогласно был избран человек, который являлся организатором и создателем этого предприятия, человек, доказавший своим самоотверженным трудом и заботой о коллективе право возглавлять новый рынок в трудных условиях становления рыночных отношений. Этим человеком стал Григорий Андреевич Ефименко. Вновь избранный директор предписывал произвести инвентаризацию основных средств, ценностей и инвентаря, заменить печать и штамп рынка, открыть расчетный счет в банке, заверить Устав, оформить договор аренды, перерегистрировать в статуправлении и зарегистрировать в налоговой инспекции новое предприятие.

А теперь вернемся на несколько лет назад, когда в 1992 году в Украине начал работать проект Международной финансовой корпорации "Малая приватизация в Украине". Анализируя ход приватизации, корпорация сделала вывод, что основным методом приватизации в Украине была аренда объекта работающим на нем коллективом с последующим выкупом данного предприятия. По мнению ученых, коллективная форма собственности

обеспечивала в то время наиболее высокий уровень хозяйствования по сравнению с другими формами собственности.

Центральный хозрасчетный рынок находился в ведении облпотребсоюза. 2-3 марта 1994 года 16 съезд потребительской кооперации Украины утвердил Концепцию о размежевании коллективной собственности потребкооперации и закреплении ее за физическими и юридическими лицами системы. В соответствии с этим решением Днепропетровский ОПС своим постановлением от 10 апреля 1996 года "Об упорядочении отношений собственности" передал в собственность трудового коллектива Центрального хозрасчетного рынка имущественный объект (строение) на территории рынка стоимостью 1,8 миллиарда купоно-карбованцев.

15 апреля состоялось общее собрание трудового коллектива рынка. Главным вопросом повестки дня был вопрос о создании коллективного предприятия "Центральный рынок", утверждение его Устава и выборы органов управления предприятия. Собрание проходило в Красном уголке, присутствовало 204 работника. Первым выступил Г. А. Ефименко, он предложил создать коллективное предприятие на основе переданной коллективу собственности, остальное имущество рынка взять в аренду.

Это предложение поддержал начальник заезжего двора и гаража А. С. Якубин. "Членами такого коллектива должны быть те работники рынка, которые давно работают и вложили свой труд в его развитие", — сказал он и предложил установить денежный взнос для формирования первоначаль-ного капитала. На собрании выступила бригадир бригады №1 Л. И. Игнатенко: "В коллективном предприятии все работники будут лично заинтересованы работать лучше, увольняться станут реже, потому что отныне каждый член коллектива будет работать на себя". Решение о создании коллективного предприятия было принято единогласно, также был утвержден его Устав. Открытым голосованием были избраны члены Правления: А. Б. Гольцева, Г. А. Ефименко, Т. В. Калохина, М. Н. Кирженко, Н. И. Ковальчук, Э. Г. Шехоян, А. С. Якубин. От имени избранного Правления выступила М. Н. Кирженко, предложившая избрать председателем Правления Григория Андреевича Ефименко.

Алексей Степанович Якубин

"Мы, нижеподписавшиеся, граждане Украины — члены трудового коллектива Центрального колхозного рынка, именуемые в дальнейшем "Совладельцы", выражая наши общие намерения, направленные на создание Предприятия путем объединения принадлежащего нам на правах коллективной собственности имущества и предпринимательской деятельности, решением собрания членов трудового коллектива Центрального

УКРАЇНА UKRAINE

Учредительный договор
о создании и деятельности коллективного предприятия
"Центральный рынок"

Украина,
г. Днепропетровск "12" июля 1996г.

Мы, нижеподписавшиеся, граждане Украины – члены трудового
... в дальнейшем
... на создание
... праве коллек-
... деятельнос-
... Днепропет-
... 10.04.96г.
... от 07.05.96г.
... создание
... членов тру-
... овладельцев
... 1996г
... обственности",
... о нижеследу-
... ый рынок" на
... о колхозного
... овлению прав-
... ьских обществ
... являются:
... дприятием,
... ятиями и пред-
... ками предприя-
... ических инто-

55232

...о знищити.

"ЗАРЕГИСТРИРОВАН" УКРАЇНА UKRAINE КОПИЯ "УТВЕРЖДЕН"

Исполкомом Днепропетровского городского Совета народных депутатов

Распоряжение № 576-р
от "12" июля 1996г.

Учетный № 11723-КП

Первый заместитель председателя исполкома
И.КУЛИЧЕНКО

Собранием совладельцев коллективной собственности

Протокол № 1
от "15" апреля 1996г.

Председатель собрания
Т.В.КАЛОХИНА

/Учредительный договор от "12" 07 1996г. является неотъемлемой частью данного Устава/

УСТАВ

коллективного предприятия
"Центральный рынок"

г.Днепропетровск
1996г.

Серія ААВ № 355245

ГА! Для перевірки бланку натисніть пальцем малюнок на звороті, він має тимчасово Дисять

УКРАЇНСЬКА НОТАРІАЛЬНА ПАЛАТА

Учредительный договор. Устав

колхозного рынка — совладельцев коллективной собственности заключили Учредительный договор о создании коллективного предприятия "Центральный рынок".

Целями создания и деятельности Предприятия были определены:

1. насыщение рынка услугами, оказываемыми Предприятием, товарами, производимыми им, а также другими предприятиями и предпринимателями;

2. получение прибыли Совладельцами — работниками Предприятия и реализация на этой основе их социально-экономических интересов;

3. управление коллективной собственностью.

Под Учредительным договором стоят 223 подписи теперь уже совладельцев коллективного предприятия. Среди них старейшие работники рынка Л. Г. Печкурова, Е. В. Повзло, Е. Г. Сипало, Н. К. Шкуренко, Н. И. Рыжов и Т. В. Калохина.

Устав был зарегистрирован 12 июля 1996 года исполкомом Днепропетровского городского Совета народных депутатов. На Уставе подпись заместителя председателя исполкома И. И. Куличенко.

15 июля заключен договор аренды имущества Центрального рынка с ОПС, утвержденный Правлением коллективного предприятия. Тогда же было принято решение о создании уставного фонда за счет взносов совладельцев в сумме 2 миллиардов карбованцев. Эти средства вложили в строительство нового торгового павильона на открытой площади рынка. К началу 1997 года совладельцами были уже 292 человека.

В сентябре 1996 года была проведена денежная реформа в Украине и введена новая валюта — гривня. Купоно-карбованцы обменивались на гривни из расчета 100 000 : 1. Первую премию в гривнях получили работники милиции, следящие за порядком на Центральном рынке. Вторая премия была выдана совладельцам КП, выполнившим плановые задания четвертого квартала на 112,8%. План рыночных сборов составил в том году 678 852 гривни. На рынок было завезено и реализовано 28 205 тонн сельхозпродуктов.

В 1996 году Министерством внешних экономических связей и торговли Украины были утверждены новые "Правила торговли на рынках". Документ регламентировал деятельность рынка, как субъекта предпринимательской деятельности, а также тех, кто на нем торгует. Пункт 2 "Правил" гласил: "Рынок — это предприятие сферы торговли, функциональными обязанностями которого являются предоставление услуг по обеспечению надлежащих условий для осуществления продажи продовольственных и непродовольственных товаров по ценам, которые сложились в зависимости от спроса и предложения, создание необходимых удобств для их покупки." Выполнить основную задачу и предназначение рынка можно было только обеспечив развитие его материально-технической базы, оснащение необходимым оборудованием и инвентарем, организацией четкой работы рынка согласно "Правилам торговли" и Уставу КП "Центральный рынок". Созданное коллективное предприятие приняло их к действию незамедлительно.

Уже в 1996 году было построено 24 стационарных торговых павильона общей стоимостью 778 951 гривня, в следующем 1997 году строительство новых и капитальный ремонт существующих объектов не прекращается.

Горожане, встревоженные переходом в разряд собственников главной кормилицы города Озерки, ожидали возможного ухудшения для себя и своих кошельков. Их тревога была не случайной: на их глазах недорогие прод- и промтоварные магазины приватизировались и становились шикарными "бутиками" и салонами. Новые собственники когда-то государственных магазинов, торговых центров, объектов службы быта переориентацией своих предприятий фактически "отрезали" от них среднего покупателя. Видит око такие магазины, да зуб (точнее, кошелек) не имет. Вот и вынужден ходить покупатель на рынок, где впечатляющий ассортимент и диапазон цен на любой вкус и достаток.

Кто-то может выбирать осетров и ананасы, иных заботит как бы на морковке и капусте сэкономить десяток копеек. Именно эта социально незащищенная категория граждан и встревожилась больше всех: чем обернется новая форма собственности главного городского рынка?

Появившиеся новые возможности хозяйствования, упорный труд коллектива постепенно преобразовывали Озерку в огромный торговый центр. За первый год работы в новых условиях рынок значительно переоборудовали и упорядочили. Хоть и трудно было развивать тогда хозяйственную деятельность, но разумный, взвешенный подход к изучению спроса, учет реалий экономики, рыночных отношений открыли для коллектива огромные возможности в улучшении работы рынка, а значит, благополучия людей. Именно это - главная цель коллективного предприятия.

Материально-техническая база рынка на протяжении многих лет формировалась без достаточного вложения средств в ее развитие. В благополучные 1970-1980-е годы Министерство торговли и его органы на местах, в ведении которых были рынки, имели деньги, но не спешили вкладывать их в развитие рынков. Предпочтение отдавалось строительству объектов госторговли — универсамам, универмагам, торговым центрам. В середине 1990-х годов ОПС, в ведении которого находились рынки, денег для реконструкции и благоустройства не имел, да и сам находился в сложном финансовом положении. Более того, уже тогда Советом по вопросам ускорения приватизации при Президенте Украины было дано поручение Кабинету Министров Украины рассмотреть вопрос о передаче колхозных рынков из ведения потребительской кооперации Украины в ведение местных государственных администраций и органов местного самоуправления (Поручения Президента Украины № 1-14/366 от 11 июля 1995 г. и №1-14/53 от 29 января 1996 г.). Поводом к этому послужили многочисленные обращения к Президенту местных Советов народных депутатов, глав государственных администраций и народных депутатов Украины, а также результаты выборочных проверок, свидетельствующие о прогрессирующем ухудшении положения по обеспечению подавляющего

большинства населения Украины продуктами питания. По мнению Л. Д. Кучмы такое положение сложилось из-за крайне неудовлетворительного функционирования существующей системы рынков, базирующейся, по вполне справедливому утверждению Премьер-министра Украины Е. К. Марчука, на государственной собственности. И не столько по причине ее недостаточного материального обеспечения, сколько по причине хронических недостатков в управлении этой системой со стороны потребительской кооперации Украины. То есть, именно по причине неудовлетворительного ведения (владения и пользования) нею соответствующим государственным имуществом.

Президент Украины Леонид Данилович Кучма

Констатируя сложившееся положение, Президент просил как можно быстрее рассмотреть вопрос о возвращении колхозных рынков в ведение местных органов государственной власти и местного самоуправления, считая, что этот вопрос имеет не только социально-экономический, но и политический характер. Затягивание его решения, с точки зрения на существующее состояние по обеспечению продуктами питания, может привести к необратимым последствиям как для населения Украины, так и для стабильности государственной власти (из Письма Президента Украины Л. Д Кучмы Премьер-министру Е. К. Марчуку (№1-14/277 от 16 мая 1996 г.)).

Для решения этого вопроса правительству требовалось время, а рынок ждать не мог. Поэтому Правление рынка надеялось только на собственные силы и на помощь горожан. Лишь взаимодействие усилий работников рынка и торговцев могло дать реальные шансы на его благоустройство. Ведь основным доходом рынка являются рыночные сборы за право торговли на нем. Так, прежде всего, нужно было позаботиться об удобствах торгующих.

С новой силой развернулись работы по благоустройству рынка. Вслед за покрытием крышей первых каменных прилавков на открытой площади, перекрыли все 950 мест для торговли сельхозпродуктами. Преобразился и промтоварный рынок, разросшийся за последнее время до 1 250 мест. Увеличилась площадь, отведенная под торговлю рассадой и саженцами. Для удобства продавцов был открыт в торговых рядах пункт проката весов. Но больше всех изменилось здание крытого рынка, капитальный ремонт которого продолжался. Вместо изношенного рубероидного покрытия на более надежную керамзито-бетонную прокладку была уложена оцинкованная кровля площадью 860 м².

ПРЕЗИДЕНТ УКРАЇНИ

Прем'єр-міністру України
Є. Марчуку

Шановний Євгене Кириловичу і

Мною розглянуто Вашого листа від 26 березня 1996 року № 010/7304-01 щодо майна колгоспних ринків України у зв'язку з чим маю зазначити наступне,

Це питання неодноразово розглядалось в Адміністрації Президента України та безпосередньо Президентом України. У зв'зку з чим, зокрема, Президентом України було надано доручення Кабінету Міністрів України щодо розгляду питання передачі колгоспних ринків в Україні із відання споживчої кооперації України у відання місцевих органів державної влади та місцевого самоврядування саме на засіданні Кабінету Міністрів (Доручення № 1-14/53 від 29 січня 1996 року).

Проте, надісланий Вами Президенту України лист від 26.03.96 року свідчить, що на засіданні Кабінету Міністрів України це питання не розглядалось. і це не окрема організаційна недоробка, а ще один факт, що відбиває негативну позицію деяких посадових осіб Кабінету Міністрів України щодо реформування споживчої кооперації України взагалі, оскільки необхідність вирішення питання щодо колгоспних ринків була зазначена ще у Дорученні Президента України № 1-14/366 від 11 липня 1995 року.

В той же час у абзаці другому Вашого листа зазначено, що як свідчить аналіз нормативних документів того часу, безоплатна передача різним недержавним структурам державного майна здійснювалась переважно у формі "передачі у відання", а не у власність. Тобто, однозначно і юридично точно, відповідно до чинного на той час законодавства Кабінетом Міністрів України визначається збереження, а не зміна власника - саме держави - у разі "передачі майна у відання". і тому викликає подив одночасне звернення Кабінету Міністрів України до Верховної Ради України з проханням "щодо надання законодавчого тлумаченням терміну "передача у відання" у радянських актах законодавства". Тим більше, що - відповідно до правових принципів та існуючих юридичних норм - офіційне тлумачення має надавати саме той орган, який і видав відповідний нормативний акт. Таким чином, саме Кабінет Міністрів України - як правонаступник Ради Міністрів УРСР, яка прийняла відповідне рішення щодо колгоспних ринків в УРСР, - і має надавати це тлумачення, а не Верховна Рада України. Саме це тлумачення Ви, шановний Євгене Кириловичу, і дали у зазначеному листі. До речі, цього ж висновку дійшло і Міністерство юстиції України ще у 1993 року (лист від 12 липня № 6-51/54).

З огляду на це, складається враження, що вирішення цього питання по суті неприпустимо затягується окремими посадовими особами Кабінету Міністрів України, що призводить до прогресуючого погіршення стану забезпечення переважної більшості населення України продуктами харчування (про що свідчать численні звернення місцевих

Рад народних депутатів, Голів місцевих державних адміністрацій та народних депутатів України до Президента України та наслідки вибіркових перевірок з цього питання).

Саме цим станом обумовлено, як я переконаний, і прийняття, зокрема, Постанови Кабінету Міністрів України від 29 квітня 1996 року № 465 "Про впорядкування роботи продовольчих та речових ринків". Але нею фактично передбачається створення ще однієї системи ринків. Для цього передбачається залучити значні матеріальні та земельні ресурси у населених пунктах України. і це в той час, як існуюча система - яка базується, за Вашим цілком слушним твердженням, на державній власності - функціонує вкрай незадовільно. і не з причин її недостатнього матеріального забезпечення, а саме з причин хронічних вад управління цією системою з боку споживчої кооперації України. Тобто, саме з причин незадовільного відання (володіння та користування) нею відповідним державним майном.

З огляду на викладене, а також виходячи з природи комунальної власності, як власності, спрямованої саме на забезпечення комунально-побутових та соціально-культурних потреб населення певного регіону, підповідного призначення колгоспних ринків, а також зважаючи на неподинокі звернення та намагання місцевих органів державної влади вирішити це питання самостійно, вважаю за необхідне Кабінету Міністрів України розглянути питання повернення колгоспник ринків в Україні із відання споживчої кооперації України у відання місцевих органів державної влади та місцевого самоврядування. У разі необхідності, скасувати п.2 Постанови Ради Міністрів Української РСР від 14.04.87. року № 124 "Про заходи по поліпшенню роботи колгоспних ринків" та передати колгоспні ринки у відання місцевих органів державної виконавчої влади та місцевого самоврядування.

Перекований, що це питання не тільки політично та соціально-економічно визріло, але і вже занадто перезріло. Звернення ж за відповідним тлумаченням до Верховної Радії України - це шлях не до його вирішення, а до подальшого затягування з усіма незворотніми наслідками - з огляду на існуючий стан забезпечення продуктами харчування - як для населення України, так і для стабільності державної влади.

Вважаю також за необхідне принципово і об'єктивно обумовлено визначитися з подальшою долею іншого державного майна, наданого у відання кооперативним та іншим недержавним власникам.

Прошу проінформувати мене про розгляд зазначених питань найскоріше.

З повагою Л.Кучма

16 травня 1996 року

Вих. №1-14/277

устаревшие прилавки мясной торговли заменили мраморными столами; из нержавеющего полированного металла установили мясные вешала. За счет

Крытые торговые столы центральной части открытой площади рынка

реконструкции второго этажа в молочном и птичьем отделах получили более 100 дополнительных мест. Удивительно, но крытый рынок не брал ни одного "отгула". Все работы фирмами "Контакт", "Каскад", "Родник", "Эльбис" велись по ночам. В том же году построили здания для касс № 2 и № 5, семь стационарных торговых павильонов. Реконструкция рынка позволила открыть дополнительно 500 торговых мест на открытой площади и 100 мест на втором этаже крытого рынка.

Кроме технической модернизации рынка коллектив предприятия делал все возможное для повышения культуры и качества обслуживания покупателей. Усилили контроль за ассортиментом и качеством предлагаемого товара. В соответствии с требованиями санэпидемнадзора и для удобства покупателей была введена практика специализирования торговых рядов, улучшена работа справочно-информационной службы. Обратившись в нее, можно было узнать, где и какой товар продается дешевле всего и т. п.

Плановые задания 1997 года КП выполнило на 113,3%. По традиции, лучшие сотрудники получили денежное вознаграждение. Но главное, что 1997 год показал, что огромное предприятие "Центральный рынок" может самостоятельно решать многие актуальные проблемы рынка без ущерба для покупателей.

Мясные прилавки после реконструкции

Рынок рос на глазах. Его собственный капитал на конец 1997 года составлял: уставный фонд — 1400,2 тыс. грн.; основные средства — 1 401,3 тыс. грн.; валюта баланса — 2 717,9 тыс. грн. По итогам финансово-хозяйственной деятельности за 1997 год предприятие имело 2 951,5 тысячи гривень балансовой прибыли. Прибыльность рынка по отношению к уставному фонду составила 210,8%, по отношению к выручке (без НДС) — 45,1%, по отношению к затратам — 82,2%, по отношению к текущим активам — 236,8%. Показатели прибыльности говорили, что коллективное предприятие работает стабильно, прибыль от реализации продукции превышает затраты, связанные с реализацией. Чистая прибыль на 1 грн. составляла 0,82 коп.

О финансовой стабильности рынка свидетельствовали и высокий коэффициент его платежеспособности, и оборачиваемость оборотных средств (41 день), а также своевременный расчет с бюджетом авансовыми платежами в течение 1996-1997 годов. Самые большие затраты предприятие понесло на выплату заработной платы, ее начисление (52,5%), на оплату коммунальных платежей и текущий ремонт рынка (34,4%). Как видно, даже за столь короткое время деятельности коллективного предприятия "Центральный рынок" его экономические показатели улучшились, усовершенствовалась процедура предоставления рынком торговых услуг населению и предприятиям, повысилась ответственность совладельцев за выполнение своих прямых обязанностей. На рынке появился настоящий хозяин.

И на нашей улице будет праздник!

Тот факт, что к середине 1990-х годов Центральному рынку остро не хватало торговых площадей, был хорошо известен всем: торгующим и покупателям, руководству самого рынка, и, конечно, тем, кто должен об этом знать — местным властям различных уровней и рангов, отвечающим за работу рынка. Но, зная это, каждый относился к этой проблеме и решал ее по-своему: с позиций своего ведомства, с позиций, как многим казалось, законности и порядка, иногда с позиций собственных амбиций. Но историческая жизнь Озерки счастлива тем, что всегда находились люди, которые могли, а главное, хотели решить эту очень сложную проблему в случае, когда это было крайне необходимо и, главное, возможно.

В 1997 году на все рынки Днепропетровской области завезли 180 тысяч тонн сельхозпродуктов. Из них 94 160 тонн было реализовано на Центральном рынке. Это 52% от общего количества. В том числе 6 тысяч тонн мясных и 5,3 тысячи тонн молочных продуктов, 31 тысяча тонн овощей и фруктов. Ежедневно рынок посещали от 180 до 200 тысяч человек, потому что для многих горожан он стал единственным местом в городе, где можно было купить относительно недорогие продукты питания, одежду, обувь и другие товары. 2,5 тысячи крестьян ежедневно реализовывали здесь сельхозпродукцию. Кроме того, рынок обеспечивал городу более 2 000 рабочих мест. Но желающих работать на рынке (торговать) было намного больше. И со временем на прилегающих к нему улицах Боброва, Шмидта, Пастера и частично проспекта Карла Маркса, площади им. Петровского и территории вокруг автостанции №1 возникла и все более ширилась неорганизованная, "стихийная" торговля. Никакие меры, предпринимаемые горисполкомом, правоохранительными органами и налоговой инспекцией, не могли остановить этот процесс.

Для организации и упорядочения торговли было предложено передать Центральному рынку территорию с западной стороны - за счет улицы Пастера и части территории трамвайного депо №1, которое, в связи с пуском в городе метрополитена и продолжающимся его строительством, теряло свою актуальность. Тем более что эта территория изначально принадлежала рынку. Но почему-то этот вариант рассматривать не стали, и стихийная торговля продолжалась.

Сложившаяся ситуация обсуждалась на заседании Правления коллективного предприятия "Центральный рынок". Единственный путь борьбы со стихийным рынком виделся, как решение узаконить его. Руководство предприятия обратилось в горисполком с предложением передать территорию, прилегающую к Центральному рынку с функционирующими на ней стихийными рынками КП "Центральный рынок" и возложить на него обязанности по организации здесь торговли промтоварами и взимания с продавцов рыночных сборов. Это обращение осталось без ответа. Зато распоряжением городского головы от 1 августа

1998 года "Об упорядочении торговли на улицах, прилегающих к территории Центрального рынка" предписывалось органам внутренних дел принять меры к прекращению стихийной торговли с автомобилей, выносных столиков и с земли на этих улицах. Решение было выполнено, но надолго ли?

Тогда же была запрещена ежедневная торговля с автомобилей перед фасадом Центрального рынка по улице Шмидта, кроме ярмарочных дней, согласованных с горисполкомом. Утверждена схема размещения на этой территории 57 автомобилей: 5 машин предприятий легкой промышленности, 5 — универмага, 27 машин предприятий пищевой и перерабатывающей промышленности, 8 машин хлебозаводов и 12 машин плодоовощных предприятий. Решение хорошее, но вот только ярмарочных дней, утвержденных горисполкомом, было очень мало — это предпраздничные, праздничные и выходные дни. Производители же могли и хотели торговать своей продукцией каждый день, а покупатели приобретать свежими хлеб, молочные продукты, овощи и фрукты. Это было возможным только при ежедневной работе ярмарки. За решение назревшего вопроса взялся губернатор Александр Васильевич Мигдеев.

6 июля и 14 августа 1998 года Днепропетровская областная государственная администрация приняла распоряжение "Об упорядочении работы рынков области" и дополнение к нему. Основанием его стало постановление Кабинета Министров Украины от 29 апреля 1996 года "Об

Торговля продтоварами с автомашин на площади перед рынком. 1998 г.

упорядочении работы продовольственных и вещевых рынков", а также собственное постановление от 9 марта 1998 года "О выездной торговле товаропроизводителей области", согласно которым продовольственное снабжение городов отечественными продуктами питания было определено как одна из главных задач органов местной власти.

Распоряжением предписывалось организовать постоянно действующую ярмарку по торговле продовольственными и промышленными товарами при участии товаропроизводителей области на площади перед крытым рынком по улице Шмидта через фирменные павильоны, и постоянную овощефруктовую ярмарку на углу улиц Шмидта и Боброва с привлечением производителей сельхозпродукции нашей области и соседних областей. Организовать эти ярмарки обязали Управление по вопросам торговли и производства товаров народного потребления облгосадминистрации (т. Оджубейский) и коллективное предприятие "Центральный рынок". При этом горисполкому рекомендовалось в месячный срок завершить работу по закреплению за рынком занимаемых им земельных участков в границах фактического землепользования, а в двухмесячный срок решить вопрос отвода рынку дополнительных земельных участков с целью ликвидации неорганизованных рынков и расширения торговли местных товаропроизводителей. С какой радостью воспринял коллектив рынка это распоряжение, не стоит и говорить.

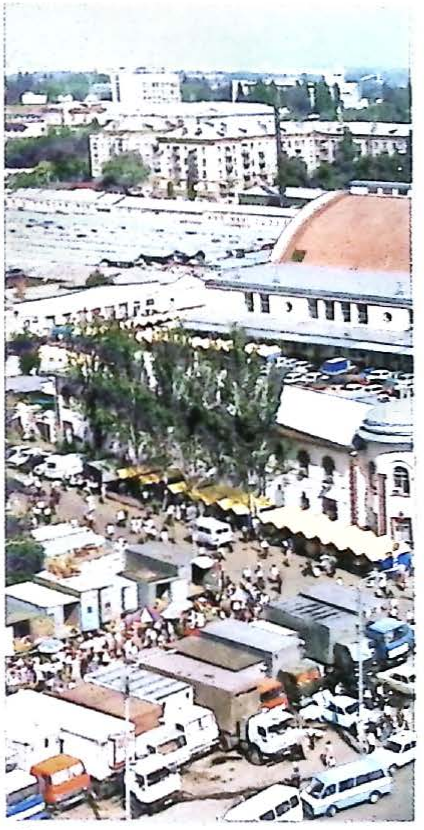

Овоще-фруктовая ярмарка на углу ул. им. Шмидта и ул. им. Боброва

29 сентября решением горисполкома была установлена граница и определена территория Центрального рынка. Предстояло решить вопрос об отводе дополнительных земельных участков.

Сразу же КП на имя городского головы направляет письмо с просьбой о предоставлении в пользование земельного участка в границах красной линии улиц Шмидта — от центрального входа в рынок до улицы им. Боброва, Боброва с обеих сторон от улицы им. Шмидта до ул. Философской, Пастера тоже с обеих сторон — от ул. им. Боброва до проспекта для организации здесь рыночной торговли с автомобилей и торговых столов со взиманием

УКРАЇНА

ДНІПРОПЕТРОВСЬКА ОБЛАСНА ДЕРЖАВНА АДМІНІСТРАЦІЯ

РОЗПОРЯДЖЕННЯ
голови обласної державної адміністрації

від 24 серпня 1998 р. № 297-р
м. Дніпропетровськ

Про внесення доповнень до розпорядження голови облдержадміністрації від 6 липня 1998 р. № 237-р "Про впорядкування роботи ринків області"

Враховуючи, що розпорядження голови облдержадміністрації від 6 липня 1998 р. № 237-р видане на виконання постанови Кабінету Міністрів України від 29 квітня 1996 р. № 465 "Про упорядкування роботи продовольчих та речових ринків" та з метою забезпечення виконання розпорядження голови облдержадміністрації від 9 березня 1998 р. № 68-р "Про виїзну торгівлю товаровиробників області" вважаю за необхідне:

1. Доповнити розпорядження голови облдержадміністрації від 6 липня 1998 р. № 237-р "Про впорядкування роботи ринків області" такими пунктами:

"4. Управлінню з питань торгівлі та виробництва товарів народного споживання облдержадміністрації (Оджубейський) разом з колективним підприємством "Центральний ринок" (Єфіменко) вжити заходів щодо організації постійно діючого ярмарку з торгівлі продовольчими та непродовольчими товарами, при участі товаровиробників області, на майдані перед критим ринком по вул. Шмідта в м. Дніпропетровську через фірмові павільони.

Організувати в м. Дніпропетровську на розі вулиць Шмідта і Боброва постійний овочево-фруктовий ярмарок для залучення виробників сільгосппродукції області та сусідніх областей.

5. Рекомендувати міськвиконкомам, райдержадміністраціям, госпрозрахунковому об'єднанню ринків облспоживспілки (Гороховський) погоджувати призначення керівників ринків області з управлінням з питань торгівлі та виробництва товарів народного споживання облдержадміністрації (Оджубейський).

6. Рекомендувати міськвиконкомам у місячний термін закінчити роботу щодо закріплення за існуючими ринками займаних ними земельних ділянок в межах фактичного землекористування, а в двомісячний термін вирішити питання відведення ринкам додаткових земельних ділянок з метою забезпечення ліквідації неорганізованих ринків та розширення торгівлі місцевими товаровиробниками власною продукцією".

2. Пункти 4, 5 і 6 у розпорядженні голови облдержадміністрації від 6 липня 1998 р. № 237-р вважати пунктами 7, 8, 9 відповідно.

Голова облдержадміністрації О.В.МІГДЄЄВ

К О Л Е К Т И В Н Е П І Д П Р И Є М С Т В О
ЦЕНТРАЛЬНИЙ РИНОК

м. Дніпропетровськ, вулиця Шмідта, 2, тел. 42 – 31 - 65

Вихід.№ 38 від "11" вересня 1998 року
на № ____ від "____" _____ 1998 року

По тексту 2 п. розпорядження

Міському голові
м. Дніпропетровська
Швецю М. А.

Відповідно до розпорядження голови обласної державної адміністрації від 14 серпня 1998 року № 297-р "Про внесення доповнень до розпорядження голови облдержадміністрації від 6 липня 1998 року № 237-р "Про впорядкування роботи ринків області" на колективне підприємство "Центральний ринок" покладено обов"язок вжити заходів щодо організації постійно діючого ярмарку з торгівлі продовольчими та непродовольчими товарами, при участі товаровиробників області, на майдані перед критим ринком по вул. Шмідта, через фірмові павільони, а також організувати на розі вулиць. Шмідта і Боброва постійний овочево-фруктовий ярмарок для залучення виробників сільгосппродукції.

Для виконання вказаного розпорядження необхідно, зокрема, на майдані перед критим ринком на вул. Шмідта спроектувати та побудувати торгівельні павільони, у яких товаровиробники області мають здійснювати фірмову торгівлю. Вказаний майдан знаходиться в межах червоної лінії вул. Шмідта і його утримання та ремонт здійснює наше підприємство, проте права на користування земельною ділянкою, яку він займає, в нас відсутнє. Немає також, у КП "Центральний ринок" прав на користування земельною ділянкою на розі вулиць Шмідта і Боброва, що не дозволяє нам належним чином виконати це розпорядження. Крім того, на вулицях Боброва та Пастера постійно здійснюється стихійна торгівля з землі та з автомобілів, запобігати якій ми не можемо за відсутністю будь-яких прав на цю територію.

Враховуючи викладене, просимо міськвиконком, відповідно до ст. 19 Земельного кодексу України, надати у користування КП "Центральний ринок" земельні ділянки в межах червоної лінії вулиць: Шмідта – від центрального входу на територію Центрального ринку до вул. Боброва; Боброва – з обох її сторін, від вул. Шмідта до вул. Філософської; Пастера – також з обох сторін, від вул. Боброва до проспекта Карла Маркса. Дозволити КП "Центральний ринок" на відведених земельних ділянках по вул.Боброва і Пастера організувати ринкову торгівлю з автомобілів та торгових столів із стягуванням ринкового збору, без припинення транспортного руху по цих вулицях, а по вул. Шмідта – проектування та будівництво торгівельних павільонів.

Директор Г. А. Єфіменко

рыночного сбора, без остановки транспортного движения по этим улицам. По улице Шмидта предполагалось проектирование и строительство торговых павильонов. Положительное решение этого вопроса снимало остроту многих накопившихся проблем торговли ЦР — нехватку организованных мест для торговли, упорядочение стихийных рынков, разгул на них антисанитарии, тесноты и шума, влиять на которые рынок из-за отсутствия каких-либо прав на эту территорию не мог.

Пока горисполком рассматривал это письмо, 30 сентября на имя директора КП "Центральный рынок" пришло другое письмо из Управления потребительского рынка и агропромышленного комплекса города. В нем констатировалась уже известная нам ситуация с неконтролируемой торговлей в районе рынка, что было поставлено чуть ли не в вину ЦР. Это и "незаконно" оборудованные торговые ряды на ул. Пастера, это и торговля овощами и фруктами с большегрузных машин на углу ул. Боброва и Шмидта, это и разгрузка машин с овощами и картофелем, которые постоянно стояли на участке ул. Шмидта от ул. Комсомольской до пр. Пушкина и затрудняли движение автотранспорта. В вину рынку было поставлено и то, что грузовые автомобили, приезжающие на рынок, загромождают пр. Карла Маркса, улицы Пастера, Чичерина, Шмидта, Философскую, Калининский спуск. Эти машины, говорилось в письме, можно было бы разместить на территории рынка ... вместо будочек и столов с бытовой химией, фасованными продуктами питания. Да, доля истины в этом была, но лишь незначительная. Ведь дело не в том, что кто-то занял на рынке не "свое" место, а в том, что в условиях рыночной экономики здесь могут торговать все желающие в определенных рядах-зонах. Если бы их торговля не "шла", они бы сами ушли с рынка. Ан нет, их торговля идет хорошо, а значит, она необходима покупателям, так как кроме картошки человеку нужны сахар, крупа, мыло, стиральный порошок и т. п. Встречная торговля на рынке всегда приветствовалась и поощрялась, не знать этого просто невозможно. А здесь наоборот, от КП "Центральный рынок" потребовали демонтировать столы под торговлю на ул. Пастера, освободить от торговли проезжую и пешеходную часть улиц Пастера и Боброва, выполнить решение о ликвидации стихийной торговли. Получив такое письмо, Григорий Андреевич направил его для рассмотрения заведующему юридическим отделом рынка В. Н. Анферову с надписью, выражающей горькое разочарование и возмущение: "Это называется помощь!!!".

Вслед за этим исполком горсовета в ответ на ходатайство рынка о выделении дополнительных участков земли ответил отказом и требованием немедленно прекратить торговлю на "стихийном" рынке.

Но старейший, крупнейший и самый популярный рынок области и Украины не сдавался. Он более всех знал свои беды и чувствовал свою правоту (см. главу "Как уменьшали рынок"). В условиях рыночных отношений он не мог прогнать с рынка продавцов. Центральный рынок решал вопросы

привлечения продавцов и покупателей организационными и экономическими методами. За счет высокой степени насыщения рынка торгующими и, соответственно, товаром, на рынке были самые низкие цены на любой вид продукции. Поэтому здесь всегда было много покупателей. Степень покупательности была достаточно высокой, и сюда стремились попасть многие торговцы. Но территория рынка уже не вмещала всех желающих. Расширить рынок можно было только за счет прилегающих к нему территорий, на которых возникли стихийные рынки и которые хотел упорядочить ЦР с помощью губернатора. Требования городских властей, считал коллектив предприятия "Центральный рынок", напротив, направлены на уменьшение его территории, они несправедливы и незаконны, потому что не соответствуют имеющимся решениям Кабмина и облгосадминистрации, и если их выполнить, то это приведет не к ликвидации стихийной торговли, а к ее дальнейшему разрастанию.

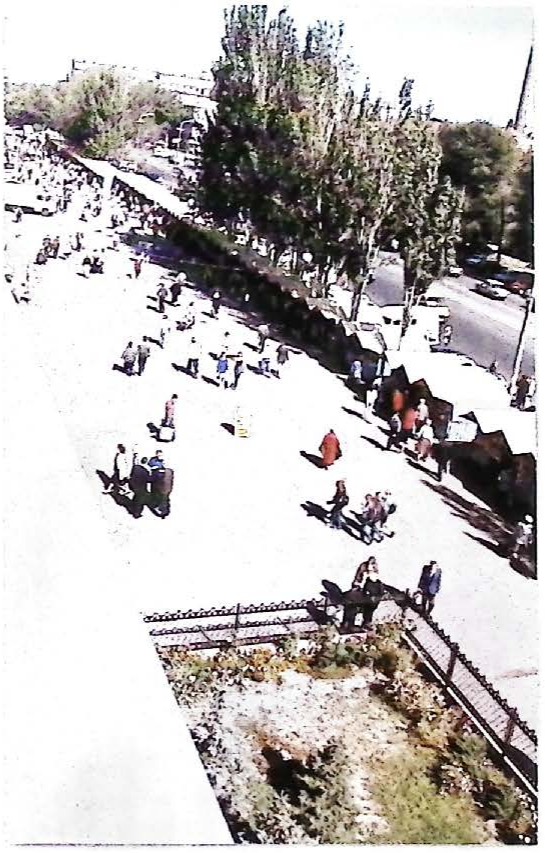

Первые палатки-павильоны для продажи товаров местных производителей. Апрель, 1999 г.

1 октября 1998 года на Центральном рынке и прилегающей к нему территории открылась постоянно действующая ярмарка "Золотая осень". Торговали сельхозпродуктами и продтоварами с автомашин. Но решение губернатора о торговле через фирменные павильоны не давало покоя директору рынка. Какими их сделать? Так зарождалась идея создания на рынке палаточного городка. Григорий Андреевич хорошо знал прогнозы специалистов о том, что розничная торговля еще много лет будет ютиться в палатках. Служит обычная палатка не больше года, но если сделать ее из немецкого брезента с двойной-тройной пропиткой, палатка может прослужить от трех до пяти лет. Этого времени будет достаточно, чтобы скопить средства, необходимые для строительства фирменных павильонов. Палатки позволяли решить и проблему места.

Ранним апрельским утром 1999 года первые посетители Озерки обратили внимание на стоящие напротив центрального входа в крытый рынок красивые желто-голубые палатки-павильоны. Их было всего несколько штук. Первыми начали торговать через эти своеобразные торговые места хлебозавод, Новомосковский и Днепропетровский заводы продтоваров, "Днепропетровскрыба" и местная кондитерская фабрика. Возле палаток сразу же выстроились очереди. Через неделю палаток стало больше, к концу месяца их было уже 150 штук. Они не просто заменили 34 машины, освободив их от простоя и непроизводительных затрат, сводивших на нет доходы от реализации товара, но и украсили улицу Шмидта. Теперь торговать можно было каждый день. Удобно продавцу — удобно покупателю. Отныне на рынке каждый желающий мог приобрести свежайшие качественные продукты по ценам заводов-изготовителей без торговой надбавки.

Жители и гости города положительно оценили такие перемены в организации торговли на рынке. Это стало высшей наградой коллективу предприятия "Центральный рынок" и благодарностью местным органам власти за поддержку отечественных товаропроизводителей и заботу о горожанах.

Чрево Днепропетровска

Одним из весомых каналов розничной продажи товаров, в особенности продуктов питания, являются рынки. Их удельный вес в общем объеме товарооборота Украины за последние годы постоянно возрастает. И если до 1992 года, начиная с 1970 года, он почти не изменялся, колеблясь в границах от 1,1 до 1,7%, то в 1998 году — он уже составлял 34,6%. Причем если ранее на рынках в основном продавались продовольственные товары и не торговали новыми непродовольственными товарами, не было так называемых "неформальных" (стихийных) рынков и продажи с рук физических лиц, незарегистрированных как субъекты предпринимательской деятельности, то сейчас все это есть.

В 1998 году объем продаж товаров на организованных рынках Украины составил 8 412,3 млн. гривень, в том числе продовольственных — на 4 379,9 млн. гривень и непродовольственных товаров — на 4 032,4 млн. гривень. На стихийных рынках он составил 1 694,8 млн. гривень.

Рост цен и падение платежеспособности населения в последние годы привели к уменьшению объема реализации товаров через все каналы розничной торговли, но в меньшей степени через организованные рынки. За первое полугодие 1999 года, по сравнению с тем же периодом 1998 года, продажа сельхозпродукции на рынках Украины увеличилась на 4%.

І він туди ж

Біля винного прилавка роскішна дама з "нових" вибирає біле вино до лососини, червоне — до оленятини, коньяк до бразильської кави. Чоловік, що стоїть позаду неї, вигукує розлючено:

— А мені півлітра синельниківського розливу до мойви в томаті!

Продовольственные рынки на сегодняшний день являются наиболее важными в торговом обслуживании населения. В отличии от других предприятий розничной торговли, рынки предлагают более дешевые и качественные натуральные продукты. Согласитесь, это существенное преимущество при значительном падении жизненного уровня населения. Развитие торговли на рынках в значительной степени зависит от состояния развития производства продукции и условий ее реализации на рынках.

Как свидетельствует анализ, за 1991 — 1998 годы объем валовой сельскохозяйственной продукции сократился в 1,9 раза, а производство продовольственных товаров в 1998 году относительно 1990 года составило лишь 32%.

В 1998 году по этим показателям Украина оказалась соответственно на уровне конца 1950-х и начала 1960-х годов. Значительный спад производства имел место в общественном секторе. Перестройка производственных отношений, развитие на селе фермерских хозяйств и частного сектора, который уже тогда производил половину сельхозпродуктов, определили качественные сдвиги в этой области. За последние восемь лет удельный вес общественного сектора снизился с 71% до 42 %, а личных подсобных хозяйств населения возрос с 29% до 58%. Крестьяне в данное время производят значительную часть наиболее трудоемкой продукции: картофеля — 98%, овощей — 84%, молока — 62% и мяса — 69%. В личных подсобных хозяйствах населения было произведено:

Таблица

Наименование продукта	1990 год	1998 год
картофель	11 939 тыс. т	15 012 тыс. т
овощи	1 794 тыс. т	4 608 тыс. т
плоды и ягоды	1 555 тыс. т	961 тыс. т
мясо (в забойном виде)	1 259 тыс. т	1 150 тыс. т
молоко	5 874 тыс. т	8 486 тыс. т
яйца	6 161 млн. шт.	5 215 млн. шт.

Данные показатели свидетельствуют о высоких темпах производства картофеля, овощей, молока и о сокращении производства мяса, плодов, ягод, яиц.

В 1991-1998 гг. в 17 раз увеличилось количество крестьянских (фермерских) хозяйств, а именно - с 2 098 до 35 485. За этот период валовый сбор в них возрос по картофелю с 15 до 21 тыс. т, овощам — с 14 до 30 тыс. т, бахчевым культурам — с 9 до 12 тыс. т. Фермерские хозяйства увеличили производство мяса с 2,9 до 6 тыс. т, молока — с 7,9 до 45 тыс. т, яиц — с 2,8 до 12,6 тыс. шт. Все это положительно сказалось на объемах завоза и реализации сельхозпродуктов на рынках.

Основными поставщиками этой продукции на рынок все более становятся субъекты предпринимательской деятельности, а также население.

Таблица реализации отдельных видов сельхозпродуктов по источникам поступления в 1995 и 1998 гг. рынками Украины

Вид продукции	реализация тыс. т	колхозы %	ТЗП %	частники и предприниматели %
1995 год				
мясо	315,1	3,6	25,6	70,6
сало	282,7	4,0	0,7	95,3
овощи	474,4	8,1	2,1	89,8
фрукты и ягоды	278,4	14,6	3,7	81,7
1998 год				
мясо	234,8	6,8	3,2	90,0
сало	312,5	7,0	0,6	92,4
овощи	448,1	9,4	0,8	89,8
фрукты и ягоды	261,8	4,7	1,0	94,3

Частные посреднические организации и отдельные предприниматели с каждым годом усиливали свои позиции на продовольственном рынке, создавая конкуренцию предприятиям розничной торговли. Начиная с 1995 года, во время продовольственного дефицита, некоторые продукты питания стали поступать в нашу страну из-за рубежа. Большая часть привозилась из Польши. Это были овощи, фрукты, картофель, молочные продукты, колбаса и т. п. В 1995 году украинцы приватно закупили в Польше товаров на сумму 230 миллионов американских долларов, а официальный польский экспорт в Украину составил 75 миллионов долларов (в 3 раза больше, чем в 1994 году).

Сокращение продовольственных магазинов и недоступность цен в новых элитных супермаркетах заставила многих покупателей идти на продуктовые мелкооптовые рынки. На них реализовывались такие же с виду товары, как и в дорогих продовольственных магазинах, но значительно дешевле. Эти рынки притягивали к себе людей любого социального уровня, но для малоимущих и покупателей среднего достатка они оставались единственным местом, где можно было купить товары первой необходимости. Такой мелкооптовый продуктовый рынок возник и на Озерке. Здесь можно было купить шоколад, конфеты, вафли, печенье, кукурузу, кофе, чай, грибы, томатную пасту, кетчуп, рыбные и мясные консервы, колбасу, фрукты, сигареты, вино и другие товары, привозимые из-за границы.

В создавшихся условиях, когда для большей части населения доступными в плане покупок остаются рынки, интересными становятся данные

социологического опроса, проведенного в пяти потребительских группах, разделенных по уровню материальной обеспеченности и характеру потребления. На вопрос о месте приобретения продуктов, ответы были следующими:

1. Богатые ("новые украинцы" и бизнес-элита) покупают продукты преимущественно на рынке и в фирменных магазинах;

2. Состоятельные (руководители среднего уровня управления в коммерческих структурах) — на колхозном рынке и в магазинах розничной торговли;

3. Среднеобеспеченные (рядовые работники коммерческих структур) — на рынке, в личных подсобных хозяйствах и в магазинах розничной торговли;

4. Малообеспеченные (работники госучреждений, учителя, инженеры, врачи, деятели культуры, ученые) — на продовольственных рынках;

5. Необеспеченные (пенсионеры, семьи, имеющие маленьких детей, студенты) — на продовольственных рынках.

Как видно, на рынок приходят представители всех слоев населения — от бизнесменов до пенсионеров. Каждый здесь может найти товар на свой вкус и на любой достаток. Причем и те и другие в последнее время предпочитают покупать продовольственные товары отечественного производства.

Анализ ситуации на потребительском рынке Днепропетровской области в 1999 г. был сделан деканом торгово-экономического факультета Днепропетровской академии управления, бизнеса и права В. А. Павловой. Эта ситуация характеризуется снижением выпуска продукции легкой и пищевой промышленности (с 6,7% до 0,5 % и с 9,1% до 5,5% соответственно), с одной стороны, и резким понижением платежеспособности населения, с другой. Неудержимый рост цен, падение реальных доходов, безработица, четкая дифференциация населения по доходам, общее состояние социально-экономического развития привели к массовому обнищанию населения. В результате наблюдается стойкая тенденция к перераспределению затрат населения Днепропетровской области. Удельный вес потребительских затрат на питание увеличился с 31,3% в 1990 г. до 53% в 1998 году, а на непродовольственные товары упал с 32,2% до 14,8%. К слову, по международным нормам, если затраты семьи на продукты питания составляют 50%, то это говорит о низком уровне жизни населения. Большинство населения находится за чертой бедности и вынуждено экономить даже на основных продуктах питания. Уменьшается потребление основных 9 компонентов потребительской корзины - мяса, сахара, растительного и сливочного масла, пшеничного хлеба, картофеля, яиц, молока, свежей

Все доїдає

— Прямо якесь наваждєніє! Росту як тісто на дрожжах. Звернулася до лікаря, а він мені:"Багато їсте. Треба поменше". А шо я там їм?! То після чоловіка доїм, то після дочки, то після синочка, то після онуків. А лікар радить: "Купіть свиню". Мені що, ще й після свині доїдати?

капусты. Так, если употребление мяса и мясопродуктов на душу населения в 1998 году в сравнении с 1995 годом снизилось на 16,2%, молока и молочных продуктов на 10,6%, овощей и бахчевых - на 9,5%, то потребление

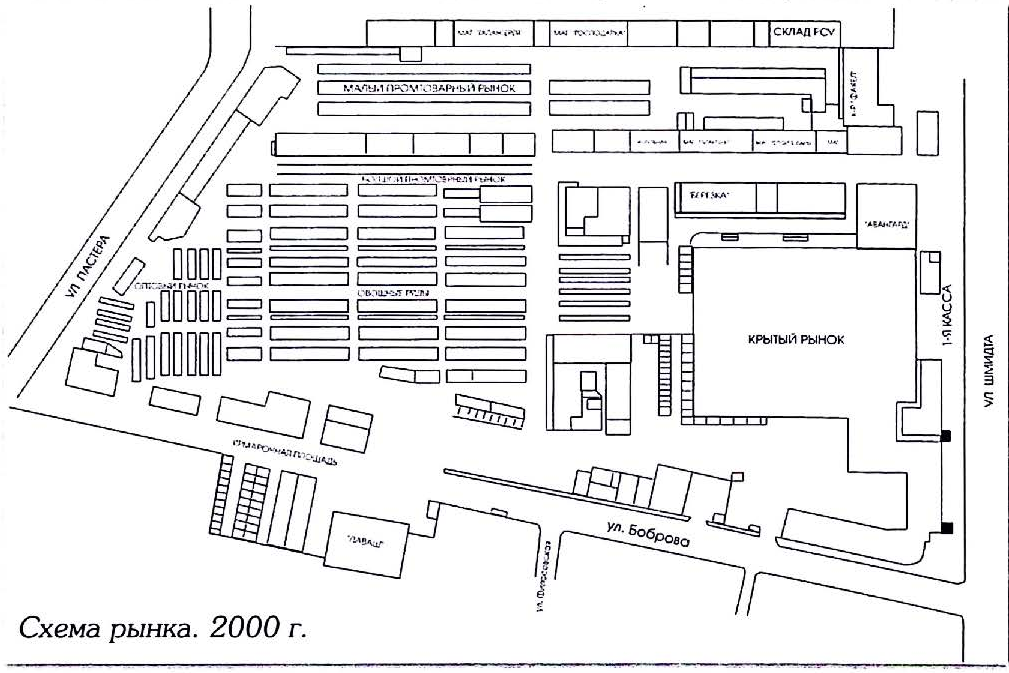

Схема рынка. 2000 г.

хлебных продуктов и картофеля увеличилось соответственно на 12% и 28%. Удовлетворение потребностей населения в продуктах питания базируется, прежде всего, не на физиологических потребностях человека, а на возможностях его кошелька.

Увеличивается продажа товаров через смешанные и продуктовые рынки. Общий объем продажи сельхозпродуктов на городских рынках областного центра составил в июне 1999 года 19,7 миллиона гривень. Удельный вес продаваемой на рынке продукции растениеводства составил 66,4%. Увеличились продажи зерновых на 30,6%, картофеля на 147,9%, овощей на 81,3%, масла на 30,7%, уменьшилась покупка мяса, птицы и яиц. Это является свидетельством того, что, с одной стороны, повышается степень удовлетворения потребностей малообеспеченных жителей на товары по более низким ценам, а с другой стороны, наблюдается отток покупателей из стационарной розничной торговой сети. Состояние потребительского рынка указывает на неудовлетворительные

Етикеточки

В магазині:
— Шо у вас на полиці таке рожевеньке, все в етикеточках?
— Та це ж йогурт.
— О яка красива назва! Дайте мені дві пляшки горілки.

процессы в производстве и отображает значительное ухудшение реальных условий жизни абсолютного большинства населения региона.

"Центральный рынок "Озерка", — объявляет водитель городского транспорта, и сотни покупателей спешат к выходу. Мимо рынка проходят пять трамвайных и два троллейбусных маршрута, более десяти маршрутов такси. Еще издали хорошо виден огромный корпус крытого рынка. На улице Шмидта людские ручейки, стекающиеся со всего города, превращаются в бурлящую реку. Уже здесь покупатели попадают в торговую зону рынка. 202 красивые яркие палатки приглашают их купить продукцию местных предприятий: Новомосковского и Днепропетровского заводов продтоваров, кондитерской фабрики, частного предприятия "Рейнфорд", комбината "Приднепровский", хлебозаводов, "Агроцентра", винзавода, ОАО "Днепросортовощ" и др. Сделав покупки в палатках, людской поток уносится к главному торжищу, раскинувшемуся на территории целого квартала.

Организатором торговли в палаточном городке и на значительной площади крытого рынка является бригада №1 во главе с бригадирами Людмилой Ивановной Игнатенко, Любовью Ивановной Безбочиной и Валентиной Владимировной Лазаренко. В бригаде трудятся более 30 человек, в их числе старейшины рынка — Е. Сипало, Н. Шкуренко и Любовь Ивановна Крамарь.

Под строгим наблюдением бригады работают продавцы колбасного,

Крытый рынок — торговля солениями, овощами, фруктами. Бригадиры бригады №1 Любовь Ивановна Безбочина, Людмила Ивановна Игнатенко, Валентина Владимировна Лазаренко

сырного и сельдяного рядов. Сырокопченые колбасы предлагают частные предприни-матели, а также фирменный магазин мясной фабрики "Березка". Выбор мясных изделий огромен: балыки, буженина, десятки сортов вареной колбасы, сосиски, сардельки, рулеты, копченые колбасы "Сервилат", "Московская", "Гетинская", "Орельская" и многое другое. Разнообразные сыры, соленая и копченая сельдь привлекают к себе многочисленных покупателей. Не удивительно, ведь вся продукция свежая и отменного качества.

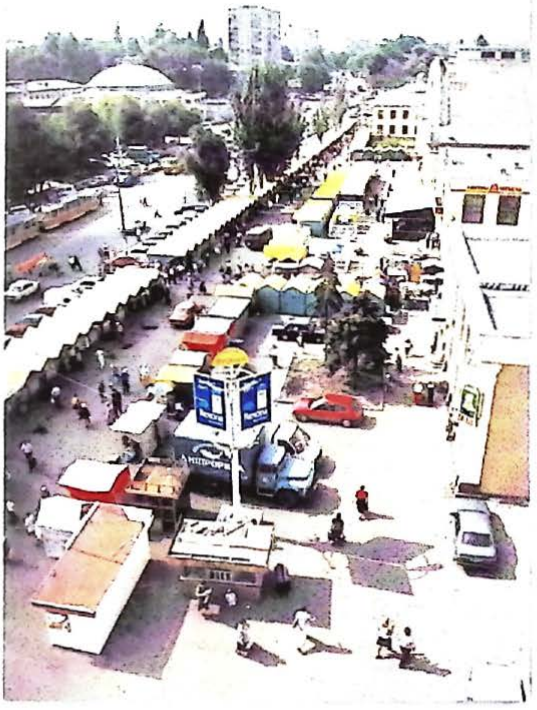

Палаточный городок на ул. им. Шмидта. 2000 г.

В правом крыле рынка продаются соления: капуста, огурцы, баклажаны, морковь, свекла, яблоки и арбузы. Здесь же можно купить специальные овощные закуски, приготовленные по-корейски. Рядом ряды со свежими овощами и фруктами, заполненные до отказа в холодные зимние дни. Мед, медовые соты, подсолнечное масло, свежую рыбу, пойманную в речках и прудах области, можно приобрести в рядах, расположенных ближе к окну. Цветы, украшение рынка, ждут своих покупателей тут же.

Второй этаж - молочное царство. Здесь покупателям предлагают попробовать домашнее коровье и козье молоко, сметану, сливки, творог, ряженку в стаканах с аппетитной румяной корочкой - и только затем купить. На противоположной стороне — мясо домашних птиц, кроликов, нутрий, яйца, копчения.

Для торговцев в крытом рынке работают кафе и аптека. Единственным промтоварным рядом здесь является работающий на втором этаже салон "Свадебные платья". Их белизну надежно защищает отремонтированная крыша рынка.

В рахунок трьохтисячного

— Е ні, ні! Тепер я п'ю дуже мало, лікар дозволив мені не більше однієї чарки в день.

— І ти дотримуєшся цієї поради?

— А як же! Отак і мучусь — по одній чарчині в день. Зараз п'ю вже в рахунок трьохтисячного.

Мясной рынок

Центр и левое крыло первого этажа крытого рынка занимают мясные ряды. Они насчитывают 150 мест. На сверкающих белых мраморных прилавках и на блестящих вешалах разложено и развешано говяжье и свиное мясо, языки, головы, сало.

Основной производитель мяса сегодня — это крестьянин-частник (фермер), а местом его реализации остается рынок. Но из-за неудобств и дороговизны доставки забитого скота на городской рынок, практически треть мясной продукции крестьяне вынуждены продавать посредникам, теряя при этом приличную часть личного дохода. В 1999 году в Днепропетровской области был зафиксирован самый высокий показатель закупочной цены мяса в живом виде — 2,51 грн./ кг (самый низкий — в Волынской области 1,26 грн./кг).

70% закупленного мяса перерабатывается и реализуется в виде колбасных изделий, мясных консервов. Расширяется ассортимент, приобретается новое лучшее качество мясных продуктов. Несмотря на это, личное употребление мяса и мясопродуктов в последние годы постоянно сокращается. В Украине в 1996 году население покупало 914 тыс. тонн мясной продукции, в 1997 г. — 763,5 тыс. т, в 1998 г. — 760 тыс. т. Если в 1991 г. на душу населения приходилось 65 кг мяса и мясопродуктов, то в 1997 г. — 34 кг. В это количество входит 15 кг говядины, заменой ее продолжает выступать свинина, часто стали покупать сало, субпродукты и куриные окорочка. Причем, в отличие

Мясные прилавки.

от американских окорочков, которые недавно буквально заполонили рынок, уже сегодня хорошим спросом пользуются окорочка отечественного

Бригада №10 (рубщики мяса, грузчики, весовщики)

производства - Никопольской и Орельской фабрик. Они дешевле и быстры в приготовлении. Цены на мясо в декабре 1999 года были следующими (грн/кг): свинина — 6 -11; говядина — 3,50 - 8; сало свежее — 3 - 4,50; сало соленое — 3,50 - 4,50; куры (шт.) — 5 - 20; утки — 8 - 14; гуси — 12 - 22; индейки — 20 - 45; кролики — 9 - 22.

В 1997 г. на Центральном рынке было реализовано 5 207,7 тонны мясных продуктов, а в 1999 г. — 3 174,4 тонны. Сюда привозят мясо из Полтавской и Днепропетровской областей. Основным поставщиком его на рынок сегодня является частник. Имея транспорт, постоянные места на рынке, сеть постоянных частных производителей мяса в районах области и не только, предприниматели скупают живой и забитый скот, и, пройдя все необходимые ступеньки: бойню, ветлабораторию, рубщиков мяса, — торгуют на рынке.

Разрубщики мяса на рынке объединены в бригаду № 10. Бригадиры — Валентин Петрович Ходюш и Эдвин Леонидович Петрлосьянц. Работают разрубщики с 5 часов до 18 часов. Максимальная нагрузка приходится на

Помста

Вінні-Пух в магазині:
— Скажіть, у вас свиняча тушонка є?
— Є!
Вінні-Пух дістає автомат і стріляє:
— За П'ятачка!

предпраздничные дни, когда в день каждому работнику достается до 20 туш для разруба. По словам Эдвина Леонидовича, рынок переучивает мясорубов, пришедших из госторговли и кооптторга. Нынешний разруб они называют между собой "частным", он сложнее обычного — мясо рубят по индивидуальному заказу хозяина. Для того, чтобы не испортить тушу и угодить хозяину, рубщикам необходимо постараться. Как говорится, семь раз отмерь — один раз отрежь! Мастерами своего дела считаются бригадиры Валентин Петрович Ходюш и Эдвин Леонидович Петрлосьянц, Вадим Перебейнос, Владимир Куник, Владимир Алексеенко, Михаил Патока-старший. Вместе с ним работает его сын, Михаил. Профессии разрубщика научил своего сына и Олег Александрович Полячонок, известный специалист-мясоруб. Сегодня работать мясорубом намного сложнее, чем в советские времена. "Некоронованными королями" Озерки рубщики себя уже не считают, ну разве что "принцами"...

У каждого рубщика есть свои клиенты. За подготовку 100 кг мяса к продаже торговец платит 25 грн. 75 коп. за перенос, разруб, взвешивание, прокат весов и местовое. И начинает торговать, придерживаясь базарного порядка и человеческих законов — угоди клиенту, не обвесь, не обсчитай. Нарушишь — лишишься торгового места, и такое было в истории рынка. Поэтому стараются мясники-торговцы не нарушать порядка, ведь место у них не из худших в этой жизни и лишаться его вряд ли стоит.

Еще одним источником поступления мяса на Озерку стало подсобное

Прилавки по продаже рыбы

зверохозяйство самого рынка. При небольшом завозе мяса на рынок выручает именно оно. В хозяйстве коровы и бычки, свиньи, куры, утята и кролики. Присматривают за ними опытные птичницы, доярки, скотники, свинарки и технический персонал хозяйства, всего 40 человек. Потенциал животноводческого комплекса велик — вокруг благодатная земля, сочные травы, река. С приходом на руководящую должность Михаила Александровича Сыщика хозяйство укрепилось еще больше.

Обслуживают клиентов мясных рядов контролеры Л. В. Чернецкая и Т. В. Захарченко. Постоянными покупателями мяса являются горожане, приобретающие его от 0,5 до 5 кг ежедневно. Рестораны, кафе, частные учебные заведения покупают мясо оптом — по несколько десятков килограммов.

Слева от мясных находятся два рыбных прилавка. На них лежат огромные сомы, щуки, беланы, пеленгасы, судаки, карпы, лещи, красавцы осетры. Если не хочешь мяса, купи рыбку. Продавцы могут отрезать лакомый кусочек от любой рыбы, очистят ее по вашему желанию, упакуют — и несите домой свой улов. Рыбный ряд продолжается на открытой площади. Два ряда разноцветных палаток заполнены торгующими зимой и летом. Продают здесь не только свежую рыбу, но и мороженую: хек, сельдь, минтай, мойву, пикшу. Большие машины с надписью "Рыба" ежедневно разгружаются здесь ранним утром. Это самый большой рыбный базар в области: от покупателей нет отбоя. За рыбой едут сюда жители других областей. Рыба стала визитной карточкой Озерки.

Если бы да кабы везде росли грибы

Овощной рынок

Выйдя из крытого рынка на открытую территорию, покупатели попадают в зону торговли плодами земли. Это сердцевина рынка, его центральная и самая большая часть. Здесь продают овощи и фрукты.

Спрос на овощи в Днепропетровске всегда был довольно высоким. Это объясняется большой плотностью населения и его неплохой покупательской способностью. Основная масса овощей реализуется на Центральном рынке. Товар здесь свежий, имеет отличный внешний вид и удовлетворяет все остальные требования покупателей.

На рынок овощи поступают с огородов и полей частников, проживающих в нашей области. Самые ранние помидоры и огурцы поставляет на рынок Днепродзержинский тепличный комбинат, комбинаты Пятихатского и

Почуте на Озерці

Квадратна голова

Молодий продавець-реалізатор дорікає покупцеві:

— Гражданка, ви мене вже задовбали з вашими оселедцями, я вам так скажу, вони, може, у морі не зовсім свіжі плавають, а вам все воняє і воняє. Від ваших претензій в мене вже голова квадратна.

Днепропетровского районов. Весной на рынке продаются рассада и саженцы из Харьковской области и из районов нашей области — Пятихатского, Новомосковского, Магдалиновского и Синельниковского. Ежедневно хозяйства Павлоградского, Царичанского, Магдалиновского, Новомосковского, Солонянского, Днепропетровского, Юрьевского районов, в частности КСП "Крок", "Чумаки", "Південь", "Колос", "Дніпро", "Більшовик", им. Фрунзе, реализуют на главном рынке областного центра 70 грузовых машин собственной продукции. А это 20 т овощей, 55 т картофеля и других продуктов. С учетом дачников и единичных торговцев из Подгородного, Диевки, Березановки и т.п., за овощными прилавками каждый день стоят более 3 тысяч человек. Торгуют и корейцы баклажанами, перцем, луком.

Не минуют наш рынок фрукты и овощи, выращенные в Турции, Испании, Польше, Венгрии, Болгарии, Нидерландах, Германии. За последний год импорт овощей и фруктов снизился с 43 тыс.т в 1998 году до 14 тыс.т в 1999 году. Планомерную и целенаправленную политику по защите отечественного производителя на сельскохозяйственном рынке ведет правительство нашей страны. В 1997 году был введен в действие Закон Украины "О государственном регулировании импорта сельхозпродукции", постановлением Кабмина были установлены сроки действия сезонной ввозной (импортной) пошлины на сельхозпродукцию. Только таким образом возможно вытеснение зарубежных товаров с рынка Украины.

В 1989 г. на Центральный рынок было завезено 17 540,4 т овощей и

Овощные прилавки

31 623,2 т картофеля, в 1997 г. — 18 098,6 т и 34 003,5 т соответственно, в 1999 году — 19 706,1 т и 31 779 т. Во время неурожая картофеля в Днепропетровской области в 1998 году на Центральный рынок прибыли заполненные картошкой машины из Винницкой, Сумской, Черниговской, Черкасской и Полтавской областей. Руководство рынка приняло решение о бесплатном въезде их на территорию Озерки, торгующих разместили бесплатно в гостинице рынка.

Во второй половине 1998 года и в первой половине 1999 года на Центральном рынке было продано капусты 23,3%, лука 17,7%, огурцов 13,6%, моркови 9,3%, кабачков и баклажанов 2,1%, помидоров 7,7%, свеклы 7,5% и чеснока 2,4%. Объясняется это самой низкой ценой на эти овощи. Согласно данным статистики, самые низкие цены на овощи бывают в ноябре-декабре. На Озерке в декабре 1999 года один килограмм некоторых овощей стоил: картофель — 1,10 -1,50 грн., капуста — 0,70 - 0,80 грн., свекла — 0,70 - 0,90 грн., морковь — 0,70 - 1 грн., лук — 1 - 1,10 грн., чеснок — 3 - 3,50 грн.

Из 26 областных городов Украины в сентябре 1999 года средние цены на овощи в Днепропетровске относительно других областей выглядели следующим образом: при стоимости капусты от 0,40 грн. до 1 грн. в Днепропетровске она стоила 0,70 грн., помидоры (от 0,50 грн. до 1,24 грн.) в нашем городе стоили 0,70 грн., огурцы (от 0,90 грн. до 2 грн.) — 0,70 грн. Лук стоил 0,70 грн. (от 0,60 грн. до 1,17 грн.), свекла — 0,70 грн. (от 0,40 грн. до 1,12 грн.), морковь — 0,80 грн. (от 0,50 грн. до 1,24 грн.). Спрос на овощи зависит от доходов населения. Например, если доход горожан составляет 300 гривень в месяц на человека, то потребляется овощей 155 кг; если же доход семьи — 60 гривень в месяц на человека, то и овощей потребляется всего 68 кг. Если в 1998-1999 гг. на душу населения приходилось 94,1 кг овощей, то в 1999-2000 гг. — 107,2 кг.

Вам банан из Эквадора!

Фруктовый рынок

Наибольшее количество фруктов реализуется на городских организованных и "стихийных" рынках. По данным Института аграрной экономики УАН, Днепропетровск относится к одному из пяти самых дорогих рынков плодов и ягод в Украине. Как и ранее, основной поставщик фруктов — частник. На него приходится 60-70% валового сбора яблок и груш, 80-90% слив, абрикос, вишен, 95-97% смородины, малины, земляники и 98-99% орехов.

Количество потребления фруктов на душу населения в Украине составляет

Почуте на Озерці

Шампунь і горіхи

Торгували куми: Петро — морквою, а Степан — грецькими горіхами. Ось перед Степаном зупиняється моторний дідок:

— А чого це ваші горіхи такі маленькі і, звиняйте, такі брудненькі?

— Та то, діду, вони від природи такі. Зате смачні, аж солодкі, ось покуштуйте. А оті, шо ви бачите — білі і великі, спеціально шампунем відмивають.

24 кг в год, что в пять раз меньше, чем в Германии, Австрии, Италии. На последнем месте по обеспечению фруктами (10-20 кг в год) находится

Фруктовые прилавки

городское население, потребляющее их лишь в сезон уборки урожая и во время болезни.

Количество реализованных ягод и фруктов на Центральном рынке за последние 10 лет практически не изменилось, оставаясь на уровне 12-13 тысяч тонн ежегодно. Зимой и весной реализуются в основном импортные фрукты: цитрусовые из Грузии, Турции, Египта, Греции, бананы из Эквадора, виноград из Ирана, Турции, орехи из США, Турции, Азербайджана, сухофрукты из Германии. Больше всего ввозят в наш город апельсинов, мандаринов, лимонов, чуть меньше — бананов и орехов.

В декабре 1999 года цены на фрукты были следующими: яблоки — 1,5 - 6 грн./кг, лимоны - 4,50 грн/кг, апельсины — 3,80 - 4 грн./кг, мандарины — 4,30 - 5 грн./кг, хурма — 5 - 6 грн./кг, гранат — 5 - 7 грн./кг.

Со времени поспевания первой клубники и черешни до созревания поздних сортов яблок и слив, фруктовые прилавки заполнены до отказа.

Через деякий час дідок підійшов знову і купив три кілограми горіхів, та й побрів вздовж торгового ряду. На вуха декому сповідав цікаву новину. А Степан тим часом не встигав продавати свої маленькі і чорненькі горішки. Озирнувся - вже два мішки розійшлися.

Тут кум Петро йому й каже:

- Ти, Степан, мотай звідси швидше, бо щось зле у твій бік інші продавці горіхів поглядають. Ох, можуть так начистить тобі пику, що ніяким шампунем не відмиєшся.

Продают здесь собранный в собственных садах урожай крестьяне, пенсионеры, дачники и постоянные реализаторы фруктов, закупленных за границей или у отечественных производителей - садоводов.

"Да посмотрите, продукты-то какие! Милости просим!"

В середине лета наступает самая горячая пора для овощных и фруктовых прилавков. Они переливаются всеми цветами радуги: красная малина и клубника, помидоры и перец, вишни и смородина; оранжевые абрикосы, персики, облепиха; желтые дыни, початки кукурузы, черешни; зеленые огурцы, яблоки, груши, арбузы, укроп и петрушка; синие сливы и фиолетовые баклажаны, качаны капусты и виноград.

На Центральном рынке в это время можно встретить продавцов из разных областей Украины и даже из стран ближнего зарубежья. Крымчане везут алычу, персики, раннеспелые яблоки; мелитопольцы — крупную сладкую черешню, дыни, золотистый лук; жители Херсона везут арбузы, цены на которые в иные годы падают до 10 копеек за килограмм.

В овощных и фруктовых рядах летом торгуют люди всех возрастов, от подростков до стариков. Наиболее незаконнопослушные на рынке, как не удивительно, бабушки и дедушки. Они готовы торговать хоть на шлакоблоке, лишь бы не платить местовой сбор. Здесь очень много продавцов - льготников, которые не платят ничего. Григорий Андреевич уважительно относится к этой категории людей, никому не позволяя обижать или плохо обслужить их. Иногда число таких продавцов доходит до сотни. За прилавками стоят и бабушки с бедным товаром — сухим укропом, фасолью, горохом, столетником. Для них рынок порой — единственная отдушина в нелегкой жизни.

Среди торгующих есть постоянные и временные, сезонные клиенты. Это дачники, крестьяне - частники, а также овощеводы сельских районов области, специализирующиеся на выращивании томатов, капусты, свеклы, моркови, огурцов, перца, бахчевых. Дачники, как правило, торгуют с прилавков, овощеводы — с машин, стоящих ровными рядами на открытой площади рынка. Летом, в сезон овощей, на привозе рынка так много людей, что трудно бывает пройти. Здесь же продают пучки петрушки, укропа и мелкие партии овощей и фруктов.

Продавцы тут сменяют друг друга каждые 2-3 часа, в зависимости от времени распродажи товара. Контролерам очень сложно всех отследить. На протяжении всего рабочего дня им приходится быть на своих местах, поддерживая порядок на рынке. Присмотритесь к работе контролеров на Озерке, в обязанности которых входит наведение порядка и соблюдение правил торговли на рынке. Вот к крестьянке, торговавшей репчатым луком в не положенном месте, подошла одна из контролеров: несколько официальных вопросов — и проблемы как не было. Минут десять назад пришлось приструнить невоспитанную молодицу, наверняка реализатора, да и то скорее для порядка, чем для воспитания. Без ругани и криков, а лишь при помощи ласковых слов получается находить общий язык со всеми торгующими Озерки. И так изо дня в день.

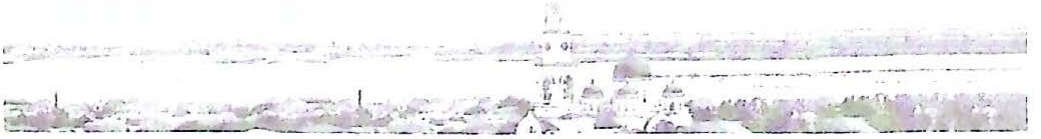

Всем этим огромным овоще-фруктовым морем дирижирует бригада № 3 — крупное структурное подразделение рынка, обслуживающее 2 200 торговых мест. Ее бригадиры сегодня две очаровательные женщины — Валентина Васильевна Беликова и Лидия Григорьевна Роменская. Обе имеют торговое образование, отличные работницы. До них бригаду возглавляла Евгения Васильевна Повзло, работающая на рынке более 40 лет. Трудятся в бригаде контролерами старейшие работники — Мария Александровна Савченко и Тамара Николаевна Журавель. Рядом с ними молодые сотрудницы — Лидия Семеновна Божко и Ольга Петровна Соколова. В зону работы бригады помимо овоще-фруктовой территории входит участок торговли живой птицей, поросятами (75 мест). Утята, куры, кролики, нутрии, перепела, цесарки, куры и петухи ежедневно продаются здесь в специально оборудованном ряду. В пятницу и в субботу привозят поросят на продажу, а раз в неделю кто-то обязательно приводит козу. Поставляют для рынка живую птицу Солонянская птицефабрика, агрофирма "Наукова" и частные предприниматели. Управляться с этим шумным хозяйством непросто, но не для Лидии Семеновны. Она бывает очень рада, когда на рынке большой завоз и когда посетителей Озерки от "живых" прилавков не оторвать — каждому хочется полюбоваться на такой товар.

В теплые дни подсолнечное масло продают на открытой площади, где в 2000 году построили специальный крытый павильон. "Олія", так называют его в Украине, поистине национальный продукт. Спрос на нее высокий круглый год. В 1999 - 2000 годах 1 литр масла, привезенного частником,

Бригада №3. Бригадиры В. В. Беликова и Л. Г. Роменская

стоил на Озерке 2,40 - 2,50 гривень. На мелкооптовом рынке можно купить растительное масло отечественного производства. В Украине хорошо известно

Участок торговли живой птицей и подсолнечным маслом

масло "Олейна" и "Чумак". Оно дороже крестьянского и стоит 4 - 4,50 грн./л, но покупателей этот факт не отталкивает.

Недалеко от "олійного" ряда продается зерно, фураж - корм для скота и птицы, здесь же продаются семечки. Все вышеперечисленные ряды находятся на попечении Ольги Петровны Соколовой.

Обслуживает третья бригада выносные столы открытой площади и 117 палаток. Чего только на них нет! И фасованные продовольственные товары: макароны, крупы, специи, молочные, мясные, рыбные консервы, чай, кофе, конфеты, и многое-многое другое. Контролируют ход торговли Н. Д. Шеремет, А. Колонтаевская, Л. П. Милькевич, Т. П. Лубинская. Тамаре Лубинской есть у кого поучиться. Ее мама, Мария Алексеевна Савченко,

Як Іван на базар ішов

Ще до сходу сонця з порожнім мішком під пахвою поспішав Іван на базар. Шлях не близький, кілометрів так 40 з гаком.

— Куди ти так рано поспішаєш?— питає його кум.

— Та в Дніпропетровськ на Озерку.

— А чого? Може, щось купувати?

— Та ні-і-і...

— Тоді щось продавати?

— Та ні. Іду туди, може, звідти машина трапиться.

работает на рынке более 30 лет. После окончания Аграрного университета пришла работать на Озерку, по стопам мамы, бригадира Валентины Васильевны Беликовой, ее дочь — Юлия Беликова. Работают молодые сотрудницы хорошо, добросовестно.

Овощной и фруктовый рынок обслуживает бригада весовщиков, возглавляемая Надеждой Трифоновной Зосименко. Вот уже 18 лет она работает на рынке. Рядом с ней трудятся дочь Елена Левадная и невестка Светлана, контролеры кассы-весовой №5 Е. И. Темченко, Л. В. Рогожа. Кассы-весовые расположены прямо в торговых рядах. Выдают здесь торгующим весы, гири, фартуки, нарукавники, полотенца. В углу кассы аккуратно сложены десятки тарелочных весов (по 10 кг) и огромный ящик с гирями. Здесь же у окошка стоят контрольные весы. К окошечку ежеминутно подходят покупатели с авоськами, кульками, пакетами — все хотят удостовериться, не обвесили ли их.

Постоянными клиентами Надежды Трифоновны являются торговцы из Приднепровска, Любимовки, Чаплино, Царичанки, Аулов, Петриковки, Соленого, Войскового, Никополя и других городов и сел. Ежегодно привозят они на полюбившийся базар малину, смородину, клубнику, черешню, персики, дыни, огурцы и помидоры. Бригада заботится о том, чтобы на территории рынка находилось достаточное количество весоизмерительной техники. Сегодня на Центральном рынке 1 280 настольных весов. Ежедневно все весы проходят проверку на точность. Об этом заботятся сотрудники весоремонтной мастерской под руководством А. Т. Горяной.

Овощной и фруктовый рынок продолжаются на ул. Боброва, угол ул. Шмидта. Здесь 181 торговое место — торговля ведется из 121-й машины и 60-ти выносных столов. Это самый крупный картофельный рынок города. Сюда съезжаются жители всех районов, чтобы закупить картофель на зиму. Тут же находится и оптовый яблочный базар. Яблоки везут на Озерку из Хмельницкой, Черниговской, Черкасской областей. Благодаря этому яблоки можно купить даже поздней осенью, а капусту, лук, свеклу, морковь продают

Почуте на Озерці

Побазарював

Один чоловік з Західної України привіз на Озерку дві тонни картоплі. Торгівля йшла дуже добре. До обіду він майже спродався. Залишилось так клумачків два, три. От він і каже своєму напарнику:

— Воно б не завадило при такій нагоді і пообідати, і чарочку перехилить.

Пішов, приговорив. Виходить з кав'ярні, бачить гурт людей, підходить до них і помічає, шо грають у шось. (Саме в той час багато розвелось шахраїв - наперстників). Прилаштувався і чоловік до гурту, став грати. Зразу — бабах! — аж триста гривень виграв. "Ото,— думає,— за таку суму треба з мішками ще як повозитись, а тут декілька рухів наперстка..." І пішло, поїхало... Аж під вечір зупинився.

Вдарив себе по кишенях, а там нічогісінько не залишилось. Причвалав він до свого напарника та й каже:

— А де там мої клумачки?

Взяв продав їх, купив горілки, добряче випив - і проспав цілу добу на порожніх мішках. Прокинувся і каже:

— Ну, воно нічого, шо я так пролетів, зате мене взнали на Озерці, це раз, по-друге, я тут місце зафрахтував за собою.

здесь круглый год; огурцы, помидоры, перец, баклажаны — летом и осенью. Обслуживает этот участок бригада № 6. В составе бригады 46 человек, руководит всеми бригадир Олег Николаевич Перебейнос. В его подчинении находятся контролеры центральных и въездных ворот для тачек и автомашин, торгующих мясом. Работают они с 3 часов утра и отвечают за порядок въезда автомашин на территорию рынка, за их расстановку на площади — Привозе. Отлично справляются со своей работой Руслан Владимирович Письменный и Николай Дмитриевич Шпитько. На овощном рынке работают контролеры А. В. Гольцева и В. П. Лапа.

Сотрудники весоремонтной мастерской

Бригада работает и на образованной в 1992 году ярмарочной площади, где продаются молочные продукты и бытовая химия. До недавнего времени торговля ими производилась из термобудок и термобоксов, сейчас их место постепенно занимают новые павильоны — кирпичные, капитальные торговые лавки. Белокаменные, с арочными фасадами, с перекрытиями типа "жалюзи", они не только украсили площадь, но и создали удобные стационарные места для торгующих. Строительство и отделка их продолжается и сегодня, создавая некоторые неудобства продавцам и покупателям, а также массу хлопот Олегу Николаевичу и его бригаде.

Бригадиры О.Н. Перебейнос и В.Ф. Салаган

В этой части площади огромный молочный ряд. Именно тут продается фасованная молочная продукция хорошо известного в городе и за его пределами комбината "Приднепровский" — "Злагода", торговой группы "Рейнфорд", фермерского хозяйства "Мрія". Ассортимент товара большущий: молоко, сливочное масло, творог, сметана, кефир, ряженка, йогурт, творожные сырки в шоколаде, пасты, сгущенное молоко. Вся продукция свежая (завозится каждый день) и способна удовлетворить вкус любого покупателя. Возле всех прилавков есть холодильники. Пять автофургонов ежедневно приезжают из Магдалиновки. На маслозаводе продукцию выпускают без добавок и стабилизаторов. Неудивительно, что масло так быстро раскупается. Пользуется спросом и продукция Павлоградского молочного ряда и Харьковского молочного комбината.

Организация работы выносной торговли — дело хлопотное: упорядочить ее, организовать, оформить документацию не так-то просто. Со всеми этими обязанностями отлично справляется старший контролер Иван Васильевич Романенко. В условиях, когда стационарных торговых мест недостаточно, но есть площадки для торговли, организовывают ее с помощью сборно-разборного оборудования — столов. Такая торговля на рынке была всегда традиционной, а в конце 80-х — начале 90-х годов стала основным способом реализации товаров. С благоустройством рынка таких мест становится все меньше. На сегодняшний день их насчитывается 320.

Под продажу овощей и фруктов выделено 60 столов, а с остальных продают многое другое — от фасованного сахара, круп, муки до предметов личной гигиены. Из юридических лиц на выносных столиках торгуют представители КСП "Днепропетровский тепличный комбинат" и Днепропетровского областного предприятия оптовой торговли (оно реализует битую птицу). Остальные столы занимают частные предприниматели.

Круглый год на всей территории рынка продаются лимоны. Продавцы этих южных фруктов стоят друг от друга на расстоянии одного-двух метров и просят за штуку от 50 копеек до 1 гривни. Покупатель, зная, что все лимоны из одного источника, все равно обойдет весь рынок, прежде чем купить их. Особенно хорошо реализуются лимоны в зимнее и весеннее время. Для большинства торговцев лимонами Озерка стала постоянным местом работы. Получить такой товар можно здесь же: на территории рынка стоит огромных размеров фура,

Молочный ряд. Торговля с термобудок, со столиков

в которую оптовые торговцы завозят лимоны для розничной торговли.

Так же много на рынке и продавцов упаковочной продукции. Полиэтиленовые кульки, пакеты продают и бабушки, и довольно симпатичные молодые девушки. Одни торгуют со своих мест, другие же находятся в постоянном движении, медленно перемещаясь по определенной траектории. Стоимость кульков колеблется от 0,25 до 2,5 гривень. Многие продавцы сельхозпродукции скупают сотнями маленькие кулечки и упаковывают в них свой товар. Как правило, в стоимость покупки он не включается. Реализаторы сыпучих продуктов, напротив, берут за упаковку своей продукции 5 копеек. Большинство покупателей приобретают кульки самостоятельно, потому что так дешевле.

"Эй, девочка, возьми гостинец! Неси домой! Скажи, что торговец подарил! Мне Бог дал, а я тебе"

Как известно, 19 августа, в праздник Спаса Преображения освящаются в храмах "плоды земные". Накануне торговля яблоками на Озерке идет бойко. Покупатели ходят от одного торговца к другому, снуют около ящиков, прилавков, пробуют яблоки и горячо торгуются.

В воздухе раздаются звонкие голоса торговцев, зазывающих покупателей:

— Виноград хороший! Пожалуйте!

— Арбузы херсонские!

— Груша, не угодно ли?

— Почем яблоки-то? — спрашивает один из покупателей.

— А тебе каких?

— Вот этих!

— Полтора рубля ведро! Без выбора!

— За рублик отдавай!

— У нас есть и за рублик: вот, берите!

— Зачем вас баловать?

— Да ты посмотри, яблоки-то какие — наливные!

Покупатель стал уходить.

— Эй, молодец, послушай, много тебе надо?

Покупатель вернулся, прибавил цену, а продавец в свою очередь сбавил. И тотчас же начали накладывать яблоки в ведро.

— Накладывай по-божески! — просит покупатель.

Наложили ведро, но "верхушка" была не достаточно высокой и покупатель принялся надстраивать "верхушку". Продавец отступил на шаг назад.

— Ну, надстраивай, надстраивай!

Покупатель тряхнул пару раз ведро, чтобы яблоки осели вниз, надстроил "верхушку" и высыпал яблоки в корзинку.

Порой урожай яблок в регионе бывает так велик, что торговцы ими за

несколько дней яблочного Спаса могут заработать столько, сколько в обычные годы зарабатывали за полгода.

Мы наблюдали картину, когда от избытка счастья один из торговцев подарил первой попавшейся незнакомой девочке большую корзинку с яблоками.

— Эй, девочка, возьми гостинца! Неси домой! Скажи, что торговец подарил! Мне Бог дал, а я тебе.

Тут же, в яблочных рядах, с утра до вечера вертятся уличные мальчишки, которых то и дело угощают торговцы. Иногда ребята собирают таким образом целый пакет яблок и несут их домой.

Да, подчас удивительные вещи происходят на Озерке. Но присмотритесь, потолкайтесь в ее шумных рядах, и вы поймете, что описанный случай - это обычное явление.

Приходя на рынок за сельхозпродуктами, покупатели точно знают, что тут и поторговаться можно — уступают, и за вес и объем не нужно беспокоиться — "верхушка" или "поход" здесь обязательны... К тому же, прежде чем купить, можно попробовать. Крестьянин или фермер, продающий собственную продукцию, настроен к покупателю доброжелательно. Если овощи или фрукты продает — взвесит с "походом" да еще впридачу даст горсть вишен или пару яблок. Если сметану, молоко — нальет в посуду по самый край.

Г. А. Ефименко, нынешний директор рынка вспоминает, что в 1950-е годы он, будучи ребенком, очень любил ходить с мамой на базар за продуктами. Возвращался всегда домой с полными карманами груш, яблок, абрикос — щедрыми гостинцами торговцев.

Сегодня картина несколько изменилась. На рынке появился новый тип торговца — реализатор, так теперь называют торговцев-перекупщиков. Среди них, к сожалению, обвес и обсчет явление нередкое. С этим приходится бороться и покупателям, и сотрудникам рынка, и отделению милиции на нем.

За границей защитой прав потребителей занимаются участковые полисмены. Они хорошо знают свой регион и его жителей, проходя мимо уличных торговцев, часто взвешивают свои дубинки. Вес их одинаков - 800 граммов. Штраф на хитрых продавцов может быть возложен ежесекундно. Что стоит нашим блюстителям порядка просто начать взвешивать свои дубинки?

В комнате вещественных доказательств отделения милиции Центрального рынка собралось три огромных корзины с подпиленными "облегченными" гирями, которые были конфискованы у торговцев рынка. А сколько настроенных в пользу продавцов весов?

Почуте на Озерці

Добрі яблучка

Продають Іван і Петро яблука.

— Щось торгівля йде кепсько, — скаржиться Іван.

— Так я зараз зараджу справі, — відгукується Петро і починає рекламувати свій товар: "Господа, панове! Налітай, розбирай! Дорогоцінні яблучка, цілюші, вирощені в 30-кілометровій чорнобильській зоні!"

— Ти шо оце витворяєш? — сердиться Іван. — Тепер хана цим яблукам, хто ж їх купить?

— Е, не кажи, Іване, такі яблучка обов'язково хтось купить чи для теші, чи для дорогенької жіночки, — хитро посміхнувся Петро.

В начале 1998 года на рынке было установлено 5 контрольных весов. Григорий Андреевич через местные средства информации обратился к населению с просьбой: в случае подозрения на недовес взвешивать на них купленный товар. Количество нарушителей значительно уменьшилось, но изжить это явление окончательно не удалось.

С 8 по 10 августа была проведена проверка, обнаружившая 14 случаев обвеса покупателей от 40 до 290 граммов. Установлено и 2 случая торговли "облегченными" гирями. Половина случаев была выявлена в БТУ и ООО "Олеся". Приказом по рынку их работники были строго предупреждены: в случае продолжения нарушений "Правил торговли" к руководству БТУ будут приняты самые строгие меры, вплоть до расформирования этих подразделений. Контролеров обязали ежедневно проверять работу продавцов. Каждый случай обвеса или обсчета тщательно расследовался, и результаты этой проверки докладывались директору письменно. При обнаружении обвеса и обсчета покупателя контролеры первой и третьей бригад должны были немедленно лишать торгового места хозяйствующего субъекта, независимо от формы собственности.

Контрольные весы

Рассказывает житель нашего города В. С. Столяров: "Вот сегодня я покупал килограмм макарон, но чувствую в руке что-то легкое. Подошел к контрольным весам, оказалось 150 граммов не хватает. Там стоят товарищи, которые с этим борются. Один из них пошел со мной к той продавщице. Она без разговоров досыпала мне целый совок продукта. А мужчина сказал, что за нечестность будут убирать эту торговую точку. Правильно! Но действительно ли сделают так или только пугают, не знаю".

Убрали ли эту точку, мы тоже не знаем, но тот факт, что торговых мест были лишены два торговца мясом за обвес - достоверный. После этого случая продавцы мяса приутихли, и об обвесах здесь что-то стало не слышно. Зато рядом с весовой появились на прилавке еще одни весы с надписью "Контрольные".

Еще одна проблема рынка — торговля некачественным товаром. Как считает Г. А. Ефименко, это проблема незаконной торговли. Вся продукция, официально реализуемая на рынке, проходит двойную проверку — районной СЭС и рыночной лаборатории. И все же...

"Купила на рынке муку, а она скользкая, вязкая. Хорошие пироги из нее не испечешь. Найдут ли управу на таких торговцев?" Такую управу рынок ищет. В конце 1999 года была создана служба по торговле и качеству товаров.

Заведует нею Юрий Петрович Роменский. Он заместитель директора Озерки по торговле. Юрий Петрович не новый человек на рынке. Имея юридическое образование, он почти 30 лет проработал в Кировском РОМ. В 1973-1975 годах работал в отделении милиции на Центральном рынке, а в 1988-1992 гг. был здесь комендантом. Вместе с ним трудится и его жена Лидия Григорьевна, а их сын Игорь учится сейчас в НГАУ на факультете правоведения по направлению ЦР. Окончив учебу, он придет работать на Озерку.

Юрий Петрович Роменский

В подчинении Юрия Петровича находятся инспектора. Это они выявляют незаконных торговцев на рынке — от их пристального взгляда не скроется никто. Не лишней считают они дополнительную проверку подозрительного на вид товара. Недобросовестность продавцов порой шокирует проверяющих. Борьба с такими торговцами ведется беспощадная. На благо покупателей работают инспектора С. А. Кузьменко и В. Н. Мартынов.

Но все же главная нагрузка по проверке качества продуктов приходится на ветеринарно-санитарную лабораторию Центрального рынка. Она состоит из двух отделений - мясного и пищевого. Если раньше на рынке подлежали проверке только молочные и мясные продукты, то сегодня экспертизу качества должны пройти все продукты питания. Почему?

В смутные времена всегда возникали стихийные рынки, подпольные производства, торговые точки без необходимого для хранения продуктов оборудования, злачные места. Спутниками этой незаконной торговли становились недоброкачественные продукты питания. Выявить такую продукцию на рынке непросто, но возможно. Так, прежде чем предоставить место для торговли продуктами питания на Озерке, администрация и контролеры требуют справку (сертификат) о качестве товара. Если ее нет, то к торговле не допускают или отправляют в лабораторию рынка на экспертизу.

Ветеринарно-санитарная лаборатория оснащена всеми необходимыми техническими и другими средствами: приборами, реактивами, компьютерами и специальными программами по проверке качества товара, холодильными установками, варочными котлами и т.д.

Вот уже 15 лет заведует лабораторией Г. С. Ладная. Галина Степановна начинала работать на Верхне-Красном рынке лаборантом еще в 1963 году. Стаж ее работы в области практического здравоохранения насчитывает 37 лет. Только любовью к избранной профессии можно объяснить такое постоянство. Ведь работа ветеринарного врача крайне напряженная, изобилует нестандартными, порой стрессовыми ситуациями. Каждый день работы приносит новые ситуации, как хорошие, так и плохие. Клиентами

сегодня на рынке выступают частные предприниматели. Иногда для них решение врача о непригодности продукции для реализации — утрата не только

Ветеринарно-санитарная лаборатория. Галина Степановна Ладная

прибыли, но и прямые убытки. Не всегда "удобные" власть имущим санитарные врачи никогда не забывают основной цели своей деятельности - охранять общественное здоровье. Для этого нужно достаточно много знать и уметь отстоять свое решение.

Поэтому ветврачи лаборатории — это опытные, умные, думающие профессионалы. От их правильно принятого решения зависят судьбы людей. В лаборатории работают 24 сотрудника — 15 ветеринарных врачей, 7 лаборантов, 2 санитара. Работа не из легких, начало в 5.30 утра. Порой добраться до рынка можно только пешком или дежурным транспортом. Надежными помощниками Галины Степановны в работе являются сменный врач Ирина Васильевна Кановая и ветеринарный врач Татьяна Васильевна Горчанок, которые более 20 лет добросовестно работают на Озерке.

Ежедневно лаборатория проводит экспертизу 50-60 мясных тушь, 200 единиц птицы, 70 проб молочных продуктов, 20 - меда, до 30 проб подсолнечного масла и до 300 проб овощей и фруктов. Сегодня проверке подлежат также крупы, мясные и рыбные консервы, рыба, сельдь, соусы, кетчупы и вся другая продукция, реализуемая на рынке частными предпринимателями и крупными предприятиями по производству продуктов питания. Украинский рынок в последние годы стал полигоном для испытания нашего потребительского вкуса. Поток дешевых импортных продуктов низкого качества, химизация всех отраслей хозяйства, а особенно сельского, выходит

боком и "нитратными" атаками на потребителей. При обнаружении некачественного продукта у торговца, рынок разрывает с ним договор и в буквальном смысле слова выгоняет с рынка.

В последнее время нагрузка на сотрудников лаборатории значительно возросла. Своим штатом, выделенным городом, не управиться. Поэтому директор рынка Г. А. Ефименко принял решение о введении 4 должностей санитарно-ветеринарного врача в штат КП "Центральный рынок". Они прошли стажировку в лаборатории рынка. Их основная задача — выявление на рынке торговцев некачественным товаром, контроль за сроками реализации пищевых продуктов и условиями их хранения, проверка документов на качество товара.

Сегодня лаборатория и ее помещения капитально ремонтируются. Завершается ремонт пищевого отделения, на очереди - мясное.

Уже в 1997 году Озерка, один из крупнейших рынков Украины, кормила если не весь Днепропетровск, то большую часть его населения. Она дает возможность выжить сегодня и крестьянам, и городским жителям. Немного статистики. Ежедневно на Центральный рынок прибывает 20 тонн овощей, 55 тонн картофеля, 1300 штук живой птицы, 400 кг битой птицы, 5700 литров молока, 2-3 тонны свинины, говядины, масла, 1,5 миллиона штук яиц. На территорию рынка каждый день въезжает более 300 разнообразных автомашин от 1,5 т до мощных фургонов. Это, как правило, 10-15 машин предприятий птицепрома, 5-7 автомобилей комбината "Приднепровский", несколько машин местной кондитерской фабрики, заводов продтоваров, мясной фабрики "Березка", хлебозаводов города, 30-40 коллективных сельхозпредприятий, не меньше фермерских, кооперативных и частных перерабатывающих предприятий. Несколько тысяч частников доставляют продукты питания на рынок в будние дни, а в выходные дни их количество увеличивается в 5-6 раз.

Разные люди торгуют на Озерке. Здесь можно встретить и хозяина нескольких соток земли, и фермера, имеющего собственные перерабатывающие цехи, и представителей огромных предприятий. Товар на рынке такой же разнообразный: продовольственный и промышленный, обычный и экзотический. Колорит и богатство Центрального рынка хорошо известны. Удобные условия торговли и душевность большого коллектива работников рынка привлекают сюда продавцов из многих областей нашей страны и стран ближнего зарубежья. И всех без исключения радостно и заботливо обслуживают на Озерке.

Почуте на Озерці

Добряче сидимо

Прибігає сусіда до сусіди, а той йому:

— Ой, як ви вчасно, оце тільки відбазарювався і нагода є. То сідайте до столу.

Приголубили одну пляшку, другу. Господар і каже:

— Сидимо добряче, ось і третю пляшечку можемо...

І тут гість схоплюється і кричить:

— Ой, лишенько, я ж до вас по драбину прийшов.

— Ну й для чого вона тобі?

— Так у мене ж хата горить!

Базар, на котором хочется работать. Сотрудники рынка

Сегодня, согласно штатному расписанию, коллектив рынка насчитывает 599,5 единицы сотрудников. В июле 2000 года число фактически работающих было 565 человек. Зная, что ежедневно в среднем Озерку посещает 200 000 покупателей и торгует здесь более 6 000 человек, можно вычислить количество людей, приходящихся на одного сотрудника рынка. 350 покупателей и 100 продавцов, т. е. 450 человек ежедневно. А если из общего количества работников рынка исключить тех, кто не связан непосредственно с торговым процессом — РСУ, зверохозяйство, Дом крестьянина, то получится намного больше. Вот что об этом говорит Игнатенко Людмила Ивановна, проработавшая на рынке более 20 лет: "Разные нагрузки на сотрудников за это время были, но такие как сегодня! Мы как в горячем цеху на производстве. А рынок — как доменный цех. Работаем круглосуточно, без остановки и с высокими темпами. И никуда не денешься, каждая минута работы требует отдачи, ведь с людьми работаем, а это погорячее, чем доменная печь".

Людмила Ивановна Игнатенко. 1981 г.

То, что Озерка стала любимым местом покупок для горожан, хорошо известно, но то, что она и любимое место работы многих днепропетровцев, известно не всем. Речь в данном случае идет не о тысячах продавцов, торгующих здесь, о них мы расскажем чуть ниже, а о тех 565 сотрудниках огромного предприятия "Центральный рынок".

С 1992 года, когда началось великое купеческое заселение Озерки, работы прибавилось. Если в 1980-е годы здесь было 4000 единиц стационарно оборудованных торговых мест, то сегодня их уже более 6 000, к тому же еще торговля с машин, с выносных столов, с рук, с тачек. А в выходные и праздничные дни число торгующих порой достигает 10 000. Для них места нужно организовывать, обеспечивать чистоту, порядок и свободный доступ покупателей. Чтобы торгующим и покупателям было удобно, и работает коллектив предприятия "Центральный рынок".

По мере заполнения рынка продавцами, росло и количество обслуживающего их персонала. В 1981 году сотрудников Центрального рынка было 169,5 единицы, через десять лет — столько же. С 1992 года постепенно расширяется штат: 1992 год — 201 человек, 1993 год — 250, 1995 год — 353 человека, в сентябре 1996 года — 423,5 сотрудника. Количественный рост штата сопровождался и улучшением качественного состава. В эти годы рынок начинает новый этап своего благоустройства. Появилась необходимость

в должностях заместителя директора по строительству, инженера по технике безопасности, заведующего заезжим двором. Значительно пополнился штат за счет РСУ, переданного рынку в 1995 году. Основной рост штата происходил в первую очередь за счет увеличения производственного персонала — со 130 ед. в 1993 году до 195 ед. в 1996 году. С увеличением количества торгующих пришлось взять на работу дополнительно персонал, обслуживающий камеры хранения, санитарно-гигиенические помещения, пункт проката оборудования для выносной торговли. Больше стало кладовщиков, кассиров, сторожей и дворников, на 15 человек увеличился штат контролеров-кассиров.

Бригада столяров РСУ рынка

В офисе рынка появился юрист, а в 1996 году, в связи с увеличением хозяйственных споров и для осуществления контроля договорной работы был создан юридический отдел. Начальником его стал известный адвокат Валерий Николаевич Анферов. Отличный специалист по гражданским делам, он стал крепкой опорой директора и коллектива.

Во времена великой реорганизации и реконструкции рынка не особенно думалось о его красоте и дизайне. Но необходимость в этом возникла очень скоро: каждому хочется, чтобы было удобно, эстетично, привлекательно как для продавцов, так и для покупателей. И в начале 1997 года появилась новая должность художника-проектанта. Ее занимает и сейчас В. Б. Рябушин.

Огромная, заставленная столами, прилавками, всевозможными приспособлениями территория рынка требовала ежедневной тщательной уборки. Десант дворников — не самое удачное решение. До сих пор дворниками были люди ненадежные. Из-за страшной текучки кадров уборщиков рынок часто оставался неубранным. Поэтому нашли отличный выход из этой ситуации. В январе 1996 года руководство рынка заключило договор подряда с воинской частью, обязывающейся производить уборку и вывоз мусора с территории рынка и прилегающих к нему участков. Со своей стороны рынок обязан был оплачивать работу деньгами или продуктами питания. Действует такой договор до сегодняшнего дня и обе стороны довольны.

На протяжении последних двух лет штат сотрудников рынка продолжал расти. В 1998 году было 499 работников, в 1999 году — 516, в июле 2000 года — 565 человек. Самым многочисленным приобретением стало переданное рынку зверохозяйство - 40 сотрудников (в Днепропетровском районе). Для взаимодействия с ним и для нужд самого рынка приобрели машины, на которых

работают теперь три водителя. Есть также слесарь, врач и начальник гаража.

Тогда же появилась должность коменданта, расширился штат РСУ рабочими-строителями. Инспектором по аренде стал С. Н. Самойлович. В феврале 1998 года была создана радиотрансляционная служба Центрального рынка. Она обеспечивала производство трансляционных выпусков для всех, кто находился на рынке и рекламировала продаваемые товары.

Разросшийся промтоварный и мелкооптовый продуктовый рынки требовали к себе повышенного внимания. И, как следствие, появились два старших контролера Л. В. Гусарова и О. Я. Крамарь. Рынку нужны были еще товароведы — специалисты по торговле и качеству товаров, ветеринарные врачи, инспектор по санодежде и торговле и, конечно, начальник самого отдела торговли. Им и стал Юрий Петрович Роменский.

В августе 2000 года была введена должность инженера-экономиста, в обязанности которого входила работа с предприятиями - поставщиками рынку электроэнергии, газа, воды, и обеспечение телефонной связью.

Благодаря доперестроечной эпохе, одним из достоинств которой было всеобщее среднее образование, в начале 1980-х годов на рынок пришли работать образованные, грамотные люди. Сегодня костяк коллектива составляют сотрудники, имеющие среднее (297 человек), среднее специальное (43 человека) и среднетехническое (42 человека) образование — всего 392 работника. Неполное среднее и начальное образование имеют соответственно 84 и 16 человек.

Алексей Гаврин

Время перестройки, радикальные изменения в экономике страны, рыночные отношения и частная собственность, а также техническая модернизация вызвали необходимость увеличить состав работников, имеющих высшее образование - экономистов, инженеров-техников, юристов, торговых работников, медиков. Начиная с 1993 года, именно эти специалисты пополнили штат сотрудников рынка. Высшее образование имеют сегодня 25 работников. В их числе сотрудники бухгалтерии, отдельные контролеры, заведующие и продавцы БТУ, ветеринарные врачи, инспектора по аренде и даже один подсобный рабочий и рубщик мяса. Это тоже результат перестройки. Экономистом рынка стала Елена Самоткан, инженером по ТБ Алексей Гаврин.

За период с 1996 по 2000 годы производственный персонал со 195 человек вырос до 254. Это 108 контролеров, 17 весовщиков, 36 разрубщиков мяса, 55 уборщиц, 3 старших контролера и 4 ветеринарных врача. Самой популярной и многочисленной профессией рынка по-прежнему

остается контролер. Объединены контролеры в пять бригад. Во главе каждой бригады — бригадир. О них мы писали в главе "Чрево Днепропетровска". Работа бригадира хлопотная, ответ-ственная, требующая знаний многих нормативных докумен-тов, регламентирующих работу рынка. Необходимо не только знать самому, но и обучить им подчиненных сотрудников. От уровня подготовки работников, от их квалификации зависит и эффективность функционирования торговли. Для этого на рынке постоянно проводят учебу с персоналом специалисты городской санэпидемстанции, гослаборатории ветеринарной медицины, общества защиты прав потребителей и торговли на рынках. Периодически инспектора, бригадиры, контролеры, весовщики проходят аттестацию. В аттестационной комиссии — сотрудники рынка и различные специалисты, связанные со службами рынка. Спрашивают очень строго. Предусмотрена четкая система: работникам, не сдавшим экзамен по нормативным документам и не аттестованным, предоставляется отпуск за свой счет на один месяц, затем проводится повторный экзамен. Если и на этот раз результат неудовлетворительный, сотрудника переводят на другую работу. До сих пор такого не случалось — каждый дорожит своим местом.

Сотрудники бухгалтерии рынка

Другое крупное подразделение рынка — БТУ. С 1996 по 2000 год количество его сотрудников увеличилось практически в два раза — с 66 до 130 человек. Большую часть 4-х БТУ составляют продавцы — 87 человек. Они торгуют преимущественно в крытом рынке — продают сыры, овощи, мясо. Третьим по численности работников рынка является РСУ. Здесь трудится 52 человека: столяры, плотники, каменщики, электросварщики и другие специалисты. Значительны по составу работников Дом крестьянина, зверохозяйство, техническая служба и заезжий двор.

Сотрудники бухгалтерии рынка

За время своего директорства Г. А. Ефименко никого не уволил. А если брал на работу, то учил работать хорошо и дорожил каждым подчиненным.

Оксана Цынкевич

Неудивительно, что здесь работают добросовестные, доброжелательные, надежные, исполнительные и трудолюбивые люди. Об этом свидетельствуют приказы директора предприятия, отмечающие труд и личные заслуги многих сотрудников рынка. Материальное и моральное поощрение ко дню рождения ведущих его работников стало доброй традицией. В приказах имена статучетницы Лидии Григорьевны Рудник, бухгалтеров Елены Владимировны Власовой и Нины Александровны Рязановой, заведующего заезжим двором Владимира Федоровича Салагана, начальника гаража Алексея Степановича Якубина, бригадиров Валентина Викторовича Ходюш, Валентины Владимировны Лазаренко и контролеров Татьяны Даниловны Иваниловой, Ольги Михайловны Проквас, водителя Анатолия Антоновича Ровного, старших контролеров Олега Яковлевича Крамаря и Ивана Васильевича Романенко, кассиров Натальи Павловны Коломацкой и Валентины Владимировны Чудович, а также многих, многих других, чей труд важен не только рынку, но и в первую очередь горожанам.

Наталья Коломацкая

Сегодня потребности рынка в сотрудниках не уменьшаются. Во времена новых информационных технологий необходимо создание современной компьютеризированной информационной системы, которая обеспечивала бы своевременный сбор, обработку и передачу информации о деятельности рынка соответствующим органам. Решением этого вопроса занимается сейчас Правление коллективного предприятия "Центральный рынок". Уже приобретены компьютеры с периферийными устройствами, пополнила штат оператор персональной электронно-вычислительной техники Оксана Цынкевич. Сотрудники рынка обучаются работе на ПЭВМ в специальных учебных центрах.

Из всех работающих на Озерке, 410 человек являются совладельцами коллективного предприятия. Эти люди - костяк трудового коллектива. Они работают на рынке не только, чтобы заработать на хлеб насущный, но и потому, что любят свою работу и свою Озерку.

Торговцы вещевого рынка: "Озерка — это не только место нашей работы, это наша жизнь"

После короткого периода новой экономической политики в 1920-е годы дефицит многих продуктов питания и товаров широкого потребления стал постоянным и привычным явлением в жизни советского народа. Дефицит породил спекуляцию, с которой, как свидетельствует история, велась беспощадная борьба. Но, тем не менее, во многих городах СССР тогда существовали "барахолки". Формально они предназначались для купли-продажи подержанных вещей, но в действительности там шла спекуляция дефицитными и, как правило, импортными товарами из государственных магазинов. В советские времена это запрещалось законом, поэтому "барахолки" то закрывались, в борьбе с "мелкобуржуазными пережитками", то открывались вновь, следуя экономической целесообразности. Лишь после перестройки они расцвели и превратились в то, что мы имеем сегодня — вещевые рынки. Возникновение, развитие и расцвет вещевого (или промтоварного) рынка на Озерке является продолжением встречной торговли, организованной большевиками на базаре еще в начале 1930-х годов. Только сегодня вещевой рынок — это принципиально новый рынок. Причины, его породившие, тоже далеко не те, что были раньше. Вчерашним "барахолкам" и "толкучкам" до сегодняшних вещевых рынков ой, как далеко!

Зарождение и активный рост их тесно связан с так называемой "челночной" торговлей, возникновение которой совпало с агонией СССР в конце 1980-х годов. Именно тогда повсеместно стали возникать крупные вещевые рынки.

Этому процессу способствовали острый дефицит практически всех товаров народного потребления, с одной стороны, и становление частного предпринимательства, с другой стороны. Толчком к "челночной" торговле послужило открытие границ и развитие "шоп-туризма". Вещевой рынок основан исключительно на этом промысле. "Челноки" — главные действующие лица на таком рынке. Они мелкие собственники — первая классовая группа, начавшая формироваться на рынке.

"Челнок" — физическое или юридическое лицо, которое занимается закупкой, как правило, за рубежом мелкооптовых партий товара с целью его реализации на рынках или через сеть магазинов и получения средств к существованию. (Из короткого словаря терминов базарной экономики переходного периода.)

НАРОД СКАЖЕ, ЯК ЗАР'ЯЖЕ

Щоб добре торгувати, треба розум мати.
Не похвалиш, не продаси, не погудиш — не купиш.
Від користі серце кам'яніє.
Шукай собі прибилі, а другому не бажай погибелі.
На ярмарку кожна корова тільна і дійна.

...Нередко интеллигентные люди, жалуясь на жизнь (и, конкретно, на отсутствие средств), произносят одну и ту же фразу: "Но не торговать же идти!", очевидно, имея в виду недопустимую для них порочность этого занятия. Заметим, что нелюбовь к торговле и торгующим характерна не только для этой социальной прослойки, но и, пожалуй, для большинства населения нашей страны. Тем не менее, даже без особой любви к этому занятию, добрая половина граждан Украины сегодня занимается торговлей, преуспевая в достаточной для собственного содержания степени.

Торговля, ставшая привычным явлением, остается по-прежнему для многих загадкой.

Несмотря на свои заслуги в создании важнейших социальных институтов — экономики, собственности, денег, — торговля не самое уважаемое занятие. И не только в нашей стране. В основе этой нелюбви лежат глубокие человеческие инстинкты и многовековая традиция. Перемещение товаров с места на место в целях перепродажи во всем мире считается слишком простым и "нечестным" предпринимательством. При этом выгода для продавца очевидна - в его руках оседают живые деньги. А вот выгода покупателя остается сомнительной. Торговать с прибылью не так просто, как кажется на первый взгляд. По затратам труда торговлю можно сравнить с пресловутым "производством". И все же она всегда увеличивает богатство обеих сторон, являясь при этом индивидуальным занятием. И именно поэтому она всегда подозрительна государству.

Немного истории.

"...Екатеринославский купец 2-й гильдии Степан Четвериков вставал рано. Зимой он приходил в лавку вместе с проблесками света, летом - в шесть часов утра. Отпирал лавку, пил сбитень (горячий напиток из меда с пряностями) и принимался за торговлю. А в торговле того времени главное было зазвать к себе покупателя. Для этого держал Степан при себе молодца с зычным голосом, умеющего не только зазывать, но и насулить покупателю с три короба.

А в лавке глаза разбегались от изобилия заманчивых вещей - ситчики и платья, гребешки и ленты, прочий красный товар. И его нужно было показать лицом. Например, тканей Степан старался накидать на прилавок такую груду, что у покупателя глаза разбегались. Кусок материи развертывался так, чтобы на него прямо падал свет. На такие уловки нужна была опытность. Платье, походка, речь покупателя, тут все бралось в расчет. С одним надобно кланяться, упрашивать сделать покупку "из уважения", с другим заломить

Народ скаже, як зав'яже

Добре слово завдаток стоїть.
Спрос не біда, в карман не лізе.
Ціну ярмарок робить.
Почин дорожче грошей.
Першого торгу не кидайся.
У ярмарок поганого нічого нема, все хороше.

сразу цену и держать себя гордо, не уступать ни копейки, третий, как, например, мужичок, требует фамильярного обращения: стукнуть по плечу, по животу, и "что ты, мол, брат торгуешься, со своего земляка, мол, лишнего не возьмем". Но и своего упустить нельзя. Поэтому старался купец улестить покупателя, отвести ему глаза и продать товар втридорога. Ведь твердых цен на товар, кроме съестных припасов, не было.

Поэтому к 12 часам уставал Степан и шел домой обедать. После обеда ложился отдыхать. Это был повсеместный обычай, спали купцы, затворив лавки. Да и покупателей в этот час не было - тогда после обеда спали все, от вельмож до уличной черни, которая отдыхала прямо на улицах города. После обеда лавка открывалась снова, и шла торговля до сумерек. А когда смеркалось, Степан отпускал приказчика, запирал лавку на замок, прикреплял к нему восковую печать и, помолившись, шел домой".

Такое однообразие торговой жизни Степан старался разнообразить. Сначала согласился он быть гласным городской Думы (1791 г.), затем был избран городским головой (1809 г.), два трехлетия (1803-1806-1809 гг.) заседал в местном суде.

Дополняет образ жизни купца XVIII века (описанный В. Пыляевым) П. И. Страхов (1757-1813 гг.), профессор опытной физики, сотрудник изданий Н. И. Новикова:

"Достоинством его (купца) было умение твердо читать и писать, проворно выкладывать на счетах. Блаженство его состояло в том, чтобы иметь жирную лошадь, толстую жену, крепкое пиво, в доме своем особенную светелку, баню и сад. Купцы за особенное качество ума считали бестолковость в разговорах: речь их иногда делалась совсем непонятной от излюбленной пословицы, которую они употребляли без всякой надобности, почти через несколько слов. Богатый купец имел свою пословицу, которая в кругу его знакомых заменяла остроумие, возбуждала смех и часто давала предлог к выпивке".

Давно прошли те времена. Сегодня в купцы идут настоящие интеллектуалы, имеющие за плечами не одно высшее учебное заведение и даже ученую степень. В Днепропетровске большинство нынешних торговцев до прихода на рынок работали на госпредприятиях и в учреждениях. Это, как правило, инженерно-технические работники и служащие, работники торговли и сферы бытового обслуживания, предприниматели, студенты, бывшие военнослужащие. Рынок открыл им совершенно новую профессию. В этом есть свой минус — отсутствие опыта, но и плюс — отсутствие опыта советской торговли. Среди них больше

Почуте на Озерці

Валютник

Зустрічаються два односельці на базарі.
— Щось тебе, Миколо, не впізнати. Не голений ходиш, заріс як вовк.
— Та нема за що лезо купити.
— А ти б легенько паяльною лампою пройшовся...
— Та нема за що бензину купити.
— Так чого ж ти тоді на базар прийшов?
— А так, на людей подивитися, себе показать, заразом курси валюти взнати.

половины людей, имеющих высшее и среднее специальное образование. Это люди с высоким интеллектуальным потенциалом.

Приход на рынок — фактически прыжок из стабильного, гарантированного, не очень сытного существования под крылом госсектора в мир, манящий перспективой быстрого обогащения и одновременно пугающий не только риском потери прежнего места работы, но и разорением. Кроме того, в системе социальных ценностей, в той или иной степени пропитавших сознание людей, частная торговля рассматривалась как деятельность не только не престижная, но почти позорная. Поэтому многим, встающим на путь частной торговли, пришлось преодолеть некое чувство стыда. И не случайно большинство из них втягивались в эту работу постепенно.

Расцвет "челноков" пришелся на 1992 - 1993 годы, тогда в его рядах в Украине насчитывалось до полутора миллионов человек. К 1996 году, когда в ходе реформ как дым рассеялась надежда людей на силу и стабильность государства, для абсолютного большинства "челноков" торговля стала уже основной профессией. Жизнь заставила этих людей зарабатывать на хлеб и масло необычным для них ремеслом, которым при нормальных условиях жизни они бы никогда не занимались.

Сегодня около 400-450 тыс. украинцев занимаются челночной торговлей. На заре "вещевого" бизнеса большинство окуналось в стихию коммерции, не имея никаких накоплений и опыта работы. Сейчас, по определению самих торговцев, начинать свое дело очень трудно: основные ниши заняли наиболее бойкие и расторопные. Они уже успели набраться опыта и накопить определенный капитал.

Уличная торговля, ставшая характерной приметой нашего времени и важной составляющей украинской экономики, не только дает возможность гражданам выжить в трудное переходное время, но и выполняет обязанности госторговли, предоставляя покупателю все необходимые товары. По данным опроса, проведенного газетой "День" и независимой фирмой "Юкрейн Социолоджи Сервис", 60% населения городов поддерживают уличную торговлю при условии контроля за качеством товаров. На вопрос "В каких местах вы чаще всего делаете покупки?" ответы были следующими:

- в магазинах — 35,3%;
- на стационарных рынках — 32,5%;
- в уличных лотках — 12,8%;
- в супермаркетах — 7,5 %;
- на стихийных рынках — 6,8%;
- в коммерческих киосках — 5%;
- в других местах — 2,1%

Почуте на Озерці

Магазин - музей

— Тату, а шо таке комерційний магазин?

— Це, синку, філіал історичного музею... Там можна побачити, шо одягали і що їли наші предки.

Если сложить процентное количество ответов, то на стационарные и стихийные рынки приходится 39,3%, т. е. наибольшее количество человек делают покупки на рынке.

И все же, треть населения покупают товары в магазинах, многие из которых носят модное сейчас название "бутик". В чем же принципиальные отличия "бутика" от обычной лавки? Во-первых, уровнем обслуживания покупателей — стройные девушки-продавцы, обходительные менеджеры и солидные охранники. Во-вторых, эксклюзивностью изделий: тут продают необычные вещи известных фирм-производителей. Третье и самое главное отличие — цены. Они в "бутиках" такие, что просто "крышу сносит". Дело в том, что здесь вещи покупают, как правило, не столько для удовлетворения обычных человеческих потребностей, сколько для удовлетворения социальных амбиций. Задача покупателя после приобретения чего-либо в "бутике" сводится к тому, чтобы известить наибольшее количество окружающих о сделанной покупке. Таким образом, основатели "бутиков" делают бизнес на человеческом тщеславии. Но это спорная мысль. Каждый украинец может зайти в любой элитный магазин и ознакомиться с ценами. Продавцов в таких магазинах становится жаль. Представьте себе, сколько раз в день им приходится наблюдать квадратные глаза посетителей, которые имели неосторожность взглянуть на ценник.

При относительной схожести ассортимента, цены на рынке гораздо ниже, поэтому большинство покупателей приходит именно сюда. Особенно выгодно это для тех людей, которые умеют торговаться. Здесь уместно привести случай из жизни известного фельетониста XVIII века Ф. Булгарина, произошедший с ним в Гостином дворе Санкт-Петербурга.

"Однажды, проходя по зеркальной линии, увидел я в одной из лавок серебряную табакерку, имевшую вид собачки. "Что хочешь за эту вещь?", — спросил приказчика или хозяина, не знаю. "Тридцать пять рублей", — отвечал купец. "Дам пять", — сказал я в шутку и пошел. В двадцати шагах от лавки мальчик догнал меня и, подавая табакерку, сказал: "Извольте-с, пожалуйте пять рублей". Я заплатил и ужаснулся: я предложил цену в шутку и угадал настоящую стоимость вещи! Спрашиваю, сколько бы я потерял, если бы в этой пропорции ошибался по двадцать четыре раза в год, запасаясь всем нужным в Гостином дворе!!!"

Сегодня покупатель должен знать, что все импортные товары, попадающие при помощи "челноков" на вещевые рынки и в магазины (кроме фирменных с дилерским статусом), закупают на зарубежных оптовых базах по самым низким ценам, с тем, чтобы продать их можно было здесь человеку со средним

Почуте на Озерці

Наперсток

Чоловік каже жінці:

— Сподіваюсь, подарунок, який я тобі зроблю, буде чудово виглядати у тебе не пальці.

— Дякую, милий. Тільки не треба купувати дуже дорогий.

— Та ти що? Де ти бачила дорогий наперсток.

уровнем достатка. Это уже на наших рынках такие вещи становятся дорогими, в среднем их стоимость повышается в три раза от закупочной. Делается это "челноками" отнюдь не из желания опустошить и без того тощие кошельки покупателей. Они имеют существенные расходы, связанные с поездкой в шоп-тур, закупкой товара, его доставкой и растаможкой, платой реализатору и, наконец, желанием получить прибыль в размере 50-100% от закупочной стоимости. В этом диапазоне покупатель может и должен смело торговаться.

Совсем недавно за прилавком на рынке можно было встретить хозяина товара, человека с серьезным интеллектуальным потенциалом, который лишь в малой степени реализовывался во время бесконечного стояния за прилавком. Сегодня здесь чаще всего встречаются реализаторы, таких людей до революции называли приказчиками. Нередко это члены семей самих "челноков", работающих по принципу "отец возит, а я продаю". В таком случае вся выручка остается в семье и хозяин в курсе всех тенденций на рынке.

С течением времени реализаторов становится все больше, а число хозяев уменьшается. Происходит это не потому, что "челноков" становится меньше, а оттого, что экономические трудности заставляют все больше людей торговать на рынках. Не имея опыта, связей, начального капитала, они вынуждены брать товар на реализацию. Серьезные реализаторы, как правило, - это профессиональные опытные торговцы, имеющие постоянные торговые места на рынке и тонко чувствующие малейшие колебания спроса на тот или иной товар.

Ляна Гавриленко пришла на рынок в 1993 году. До этого, окончив с отличием педагогический институт по специальности педагог-психолог, работала в детском дошкольном учреждении. Вышла замуж, родила сына Тараса. Как будто жизнь складывалась хорошо, но внезапно все рухнуло. Сначала трагически погиб муж, затем умер свекор. А тут еще грянула перестройка со своими экономическими сложностями. Оставшись в таких условиях без кормильцев, семья оказалась в тяжелом материальном положении. Черный день пришел неожиданно со всей своей жестокостью и безжалостностью. Зарплаты Ляны и пенсии свекрови Нины Ивановны едва хватало на самое необходимое для себя. А нужно было поставить на ноги сына и внука. Тогда Ляна и приняла решение идти работать на рынок, основать свое дело. Первое время была реализатором, а позже, поднакопив немного денег, делала закупки и реализовывала товар сама. Тут-то и пригодилось ее образование психолога.

Умение продавца верно построить взаимоотношения с потенциальным покупателем всегда ценилось и помогало в торговле. Ляна имеет все: и умение

Ось така провина

Чоловік заходить в магазин квітів:
— Приготуйте мені, будь ласка, 100 троянд для моєї дружини.
Продавщиця:
— Господи! Що ж ви такого натворили?

выгодно показать товар, и уверенность в своих знаниях о нем, и доброжелательное отношение к людям. Если покупатель колеблется, значит, почти согласен приобрести товар. Ляна улыбнется, тактично подчеркнет, что качество товара хорошее и покупатель не прогадает, если купит именно это платье или тот костюм. В результате, практически все, кто подходит к ее прилавку, уходят с покупкой. Ведь товар у нее, действительно, хороший. Сарафаны, плащи, сюртуки, кофточки, гольфы на любой вкус. Она сама носит эту одежду и не только для рекламы. Ляна рассказывает, что ездит за товаром в Одессу и Харьков вместе с другими торговцами. Ночуют в холодных автобусах, таскают тяжести. У каждой из таких женщин по букету хронических заболеваний, но, к сожалению, на это никто не обращает внимания. Если кто-то сознание в дороге потеряет, случается и такое, подруги водичкой отпоят. На помощь рассчитывать не приходится, тяжелые сумки каждая несет сама.

У Ляны хороший вкус. Она тонко чувствует малейшие колебания спроса среди потенциальных покупателей. Знает, какой товар привлекателен для покупки. Черный и белый — ее любимые цвета. Да и жизнь ее, наверное, такая же: полоса белая, полоса черная. И каждую из этих полос нужно прожить с достоинством. Ведь она из некогда большой и дружной семьи Гавриленко, один из которых, Николай Евстафьевич, будучи городским головой Днепропетровска в 1944-1960 годах, занимался благоустройством и строил на территории Центрального рынка крытый рынок (см. снимок и рассказ о нем выше). Младший брат Николая Евстафьевича, Виктор, был художником - оформителем. Его сын, Станислав, тоже художник и был мужем Ляны. Их сын Тарас сегодня является студентом юридического отделения Транспортно-экономического техникума. Они очень дружны — Нина Ивановна, Ляна и Тарас. Главным кормильцем семьи пока остается Ляна, а ее постоянным местом работы стал Центральный рынок.

Марина К., получив в 1992 году первое место в республиканском конкурсе на лучшую творческую работу, стала студенткой украинского отделения филфака ДГУ. Во время учебы дополнительно изучала французский язык. 4 июля 1997 года получила диплом, имея два высших образования. 20 июля, в день рождения, родители в подарок вручили девушке 500 американских долларов с напутствием: "На, Марина, работай". Эта сумма и стала стартовым капиталом ее частного бизнеса. Купила она самые дорогие мужские, женские и детские носки (тогда этот товар был в дефиците) и начала торговать на базаре. Качество носков было отличное, и торговля пошла.

"Администрация рынка встретила меня, частного предпринимателя, очень хорошо. Отнеслась ко мне как к близкому, родному человеку, что в наше

З чим їдять оверлок

Чоловік заходить до магазину побутової техніки:
— Мені, будь ласка, оверлок.
— А вам який?
— Та будь-який. Я хочу врешті-решт узнати, що це таке!

время бывает редко", — рассказывает Марина. Работа на рынке, а особенно ее экономические результаты, помогают Марине выжить и держаться в норме на основной работе. Она преподает мировую литературу в одном из днепропетровских вузов, получая за свой труд 125 гривень 20 копеек. Необходимые для работы книги, учебники, канцтовары она покупает на заработанные деньги. Преподает Марина три дня в неделю — в понедельник, вторник и среду, а в остальные дни ее можно увидеть на Озерке.

Виктория работает на вещевом рынке с 1992 года. Работает не одна, а вместе с мужем Владимиром. Оба имеют высшее образование, до прихода сюда работали на крупнейших заводах города, но в последнее время их знания и труд оказались там невостребованными. Когда они начинали, рынок был не обустроен под вещевую торговлю. Их перебрасывали с места на место, пока не упорядочили промтоварную торговлю окончательно. Виктория некоторое время работала на Троицком рынке, но там отношение к торгующим иное — каждый предоставлен сам себе. "Здесь же с первой встречи с Г. А. Ефименко мы почувствовали, что немало значим для администрации рынка, что они все, от директора до рядового сотрудника, стараются во всем нам помочь, обустроить наш быт и рабочие места. Несмотря на то, что труд у сотрудников Центрального рынка не из легких, они не теряют человечности, остаются всегда чуткими и отзывчивыми, сочувствуют нам, если что-то не ладится. Приходя сюда на работу, словно попадаешь в родную семью. Здесь не работа, а сама наша жизнь, — говорит Виктория. — В это жестокое переходное время редко встретишь такого человека, как Григорий Андреевич. Все держится на нем. Он человек особенный, порядочный и добрый. К каждому найдет подход, никогда не откажет в просьбе, разве что возьмет время на решение вопроса".

Виктория и Владимир торгуют на рынке обувью. Работают ежедневно по очереди. В Харькове на оптовом рынке закупают товары, в основном, Запорожской и Харьковской обувных фабрик. Продают обувь с гарантийным сроком в 45 дней. Иногда случается и возврат оплачивать из собственного кармана. Недавно был такой случай: купил один человек туфли, проносил их 40 дней, а затем решил воспользоваться правом обмена, разрезал острым ножом подошву и пришел к Владимиру за новой парой. Им бы экспертное заключение получить, ведь очевидно разрезание, но они решили, что проще обменять, чем связываться с экспертами. К тому же услуги эксперта стоят 50 гривень, а новые туфли — 60. К сожалению, нет еще встречных законов, защищающих права продавцов.

Действительно, разработчик "Концепции развития внутренней торговли Украины" кандидат экономических наук А. С.Мизрухина, считает, что продавец, являясь основным субъектом торговли на рынке, остается самым уязвимым и незащищенным. Советские времена прервали длительную историю, традиции купечества и традиции взаимоотношений предпринимателей. Торговые обычаи, нормы торгового права, защищающие продавца, были утрачены и, конечно, требуют восстановления. Ряд законов,

принятых в последнее время: "О предпринимательстве", "О собственности", "О предприятиях", "О защите прав потребителей" — сыграли значительную роль в осуществлении рыночных преобразований, но не коснулись труда и судьбы продавцов. В то же время никто из чиновников не сомневается в целесообразности высокого налогообложения "торгово-посреднической деятельности".

В целом, базар сегодня — это истинно народное явление. Популярный советский сатирический тип торговца исчез. На смену ему пришли люди с интеллигентными лицами. Но "базарные правила", как ни странно, остались прежними. Их устанавливают другие люди. Государство, будучи не в состоянии содержать такое количество интеллигентов, бросило их на произвол судьбы. Рыночные наблюдения убеждают, главная его вина в том, что, создав многочисленные искусственные ограничения, оно зачастую не дает людям честно зарабатывать на жизнь, в том числе торговлей.

Вот как оценивают свой социально-экономический статус люди прилавка (данные 1998 года):

- "живем ниже черты бедности" — 4,5%;
- "едва сводим концы с концами" — 24,1%;
- "особо не нуждаемся, но сбережений нет" — 62,4%;
- "почти не экономим, живем без материальных проблем" — 9%.

Как видно, более 70% торгующих считают продажу товаров делом прибыльным и позволяющим им выжить в такое сложное время.

Сегодня тенденция создания промтоварных рынков продолжается. На 1 января 1999 года из 2 125 рынков Украины 368 составляли непродовольственные рынки. Кроме того, почти на каждом втором продовольственном рынке обязательно имеются площадки для продажи непродовольственных товаров. К началу 2000 года их насчитывалось 846. Как считают экономисты, эту тенденцию нельзя назвать положительной, потому что создаются нецивилизованные каналы розничной продажи непродовольственных товаров, которые целесообразно реализовывать в магазинах, а не на рынках. В то же время сокращаются торговые площади под сельхозпродукты. Но жизнь диктует свои правила.

Пункт обмена валюты на рынке

Дорога смерть

— Ти знаєш, Миколо, вчора Іван богу душу віддав, отруївся, бідолага, проковтнувши силу-силенну зелених...

— О, боже, яка дорога смерть.

С 1994 года, когда вещевой рынок был разрешен на Озерке, количество желающих торговать на нем постоянно росло. Это заставило администрацию рынка пересмотреть приоритеты своей деятельности. На первый план выступила задача сохранения клиентов-продавцов. Руководство рынка сконцентрировало усилия на обеспечении относительно нормальных условий торговли. В короткий срок были построены торговые прилавки, покрытые крышей, туалеты и автостоянки, организованы камеры хранения, охрана и ежедневная уборка. Около трех тысяч бывших инженеров и врачей, педагогов и научных работников приютил Центральный рынок, обеспечил их рабочими местами, окружил заботой и любовью.

Каждый рынок — это сложный организм, дающий многим возможность заработать деньги. На рынке зарабатывают деньги не только продавцы, но и те, кто их обслуживает: торговцы пирожками, бутербродами, чаем, кофе, уборщицы, владельцы автостоянок, обменных пунктов валюты. Услугами пунктов пользуются и покупатели, и продавцы. Читая информацию о довольно высоком курсе зеленой бумажки — доллара — в пересчете на простую бумажку — гривню (1 доллар - 5,7 гривни) — невольно припоминаешь интересный архивный документ "Заем города Екатеринослава", выпущенный в 1904 году. На красиво изрисованном листе привлекает внимание курс: за 200 рублей давали 533,4 франка. Доллара еще не было. Все сделки совершались между европейцами. Прошел только век, и курс денег изменился. Это нормально. Ненормально то, что вместе с ним изменилась обстановка.

Олег Яковлевич Крамарь

Промтоварный рынок Озерки состоит из двух частей, разделенных каменным торговым рядом. Первый и старейший, на котором была "толкучка" в послевоенные времена, носит название "Малый рынок". Второй, созданный в последние годы, называется "Большой промтоварный рынок". Первый имеет 1 328 торговых мест, второй — 1 600 мест. Организует роботу первого старший контролер Олег Яковлевич Крамарь. На рынке он работает с 1994 года, и был сначала контролером бригады №6. На исполнительного и трудолюбивого сотрудника сразу обратил свое внимание директор. Олег Яковлевич систематически выполнял план, жалоб на него не поступало, среди торгующих пользовался авторитетом. Все это позволило ему занять один из достаточно высоких постов на рынке - старшего контролера. Ему помогают контролеры С. В. Бурчак и О. А. Белоус.

Один крутий запитує в іншого:
— Братва базарить, що у тебе вітер в карманах гуляє.
— І по ділу базарить. Я гаманець з кондиціонером купив.

Людмила Васильевна Гусарова тоже старший контролер и хозяйка Большого промтоварного рынка. Начинается он от улицы Шмидта (в правой стороне от здания крытого рынка) продолжается по проспекту имени Александрова (так называют эту часть сотрудники рынка в честь бывшего директора Озерки М. А. Александрова) и доходит до конца старого каменного ряда. Здесь расположен крупнейший в городе "Обойный ряд". Еще в эпоху дефицита тут из-под полы торговал обоями десяток спекулянтов. Да и обои были самыми примитивными, простенькими. Сегодня от видов и расцветок обоев глаза разбегаются! Моющиеся, тисненные, шелкографичные, потолочные и стеновые, для кухни и офиса, детской и ванной — все здесь есть. Опытные продавцы дадут любую консультацию, посоветуют, какие обои лучше будут смотреться в детской или в спальне, подберут клей, отделочные материалы — вас обслужат как в лучших фирменных магазинах. Поэтому и едут на Озерку за обоями жители не только Днепропетровска, но и всей области. Людей тьма, не протолкнуться.

Людмила Васильевна Гусарова

Ряд по продаже обоев

Предлагают здесь кафель и сантехнику, хотя главным рынком сантехники и строительных материалов является Троицкий. В начале проспекта имени Александрова расположились продавцы велосипедов, хозяйственных товаров. Миски, чайники, ведра, совки, бидоны пригодятся в хозяйстве и крестьянину, и горожанину. Здесь же продаются канцтовары, косметика, игрушки, галантерея и электротовары.

Специальные места отведены для продажи ковровых изделий. На ровных площадках есть высокие перила, чтобы можно было развернуть любой ковер, показать его красоту и колорит.

Слева от обойного ряда и на Малом рынке расположены несколько сугубо вещевых рядов, на которых есть все: от носков и нижнего белья до меховых шуб и шапок. Лавки, как правило, специализируются на каком-то одном товаре - джинсы или белье, спортивные костюмы или детская одежда. Товар, по известным нам причинам, преимущественно импортного производства. Из Польши везут трикотаж, шерстяные изделия, пальто и плащи; из Турции — меховые шубы, из Индии и Китая — шерстяные и хлопчатобумажные изделия, постельное белье. Много дешевых китайских товаров невысокого качества, которые из-за дешевизны пользуются неплохим спросом. Те, кого качество товара интересует больше, чем его цена, идут к лавкам с товаром получше. Отечественные, прибалтийские, российские, белорусские вещи раскупаются на "ура". До недавнего времени активно ввозили целыми мешками турецкие носки. Но затем резко прекратили, потому что появились отечественные носки лучшего качества и намного дешевле.

Вещевой павильон.
Торговля с термобудок товарами бытовой химии и косметики

Кожаную обувь, куртки, плащи и пальто везут из Италии, Турции и Польши. Особенно славен "кожей" Малый рынок. Не так давно здесь организовали обувной ряд, где торгуют хорошей обувью украинских производителей. Начиная с осени, со столиков продают головные уборы. Предлагают фетровые и меховые шляпы, береты, кепки и шапки.

Есть на рынке место и для тех, кто в свое время насобирал в сарайчике гайки, болты, слесарные принадлежности или разобрал старый велосипед на запчасти, и для тех, кто, работая на заводах, получает вместо денег продукцию предприятий. Все это они продают на Центральном рынке.

Особняком от промтоварного и овоще-фруктового рынка стоит ряд с косметикой и бытовой химией. Спрос на этот товар всегда велик. Во все времена крестьяне, приезжающие торговать на Озерку, старались здесь же купить мыло и одеколон. Сегодня ассортимент предлагаемых товаров огромен. Стиральные порошки, мыло, шампуни, средства для мытья посуды и кафеля, чистящие порошки, зубные пасты и щетки — десятки наименований и марок. До середины 1990-х годов этот товар был исключительно импортный, сегодня его место постепенно, но очень уверенно занимают изделия украинского производства. Продают пока товар с термобудок, заменяемых сегодня на кирпичные лавки.

Торговать на вещевом рынке Озерки хотят многие, потому что место бойкое и работать можно целую неделю, тогда как другие вещевые рынки открыты только три дня — в пятницу, субботу и воскресенье. Как следствие, уровень "проходимости" покупателей на Центральном рынке самый высокий в городе. "Отбить место" на нем, т. е. получить в ходе торговли прибыль, покрывающую издержки на оплату торгового места легче, чем на других рынках Днепропетровска. Вот и стремятся попасть сюда торговцы со всего города. Некоторые преуспевающие бизнесмены имеют на базаре по несколько "точек" - лавочек.

Чтобы всегда быть с прибылью, соблюдают все обычаи, один из которых знают все продавцы и наблюдал каждый покупатель — "помазание". Суть его заключается в том, чтобы первыми вырученными в ходе торговли деньгами прикоснуться ко всему товару, вынесенному на продажу. Этим жестом, по мнению торгующих, обеспечивается удачная торговля на весь день.

Приметы приметами, соблюдать их, конечно, нужно, но главный успех торговца зависит от количества денег в кошельках покупателей. Если бы их было чуть больше! Но, с другой стороны, с ростом доходов населения отпадет надобность в "челночном" бизнесе. Покупатели будут стремиться приобретать товары в магазинах, где они будут качественнее, хоть и дороже. Пока такие перспективы развития экономики достаточно сомнительны, и торговцы Озерки в ближайшие десять лет могут спокойно приходить на работу на Центральный рынок, ставший для нескольких тысяч горожан любимым местом работы.

"Мы туда не пойдем, там милиция"

Центральный рынок единственный в городе, где работает отделение оперативного обслуживания рынка, попросту — милиция. Оно было создано в 1992 году по решению УВД области. Сначала здесь было 22 сотрудника и 4 отделения: уголовного розыска, участковой инспекции, патрульно-постовая служба и служба борьбы с экономическими преступлениями. В 1996 году отделение преобразовали в восьмое (позже в пятое) городское отделение милиции при Кировском РОВД, которым сегодня руководит Александр Фадеевич Бобылев.

Начальником рыночного отделения в 1992 году стал майор милиции Александр Вениаминович Захаров, человек мудрый, ответственный, знающий свое дело.

Отделение милиции на Озерке — своеобразный диспетчерский пункт. Сюда сходятся все данные по криминальным случаям на базаре. Рынок — очень непростой объект. Он расположен вблизи железнодорожного и автобусного вокзалов, в окружении огромных супермаркетов и коммерческих киосков, торгующих круглосуточно. Столпотворение людей, машин на рынке и вокруг него не стихает даже ночью. Уровень преступности в этом районе все еще достаточно высок. Нестабильность общества, социальные проблемы, как правило, порождают криминальные элементы. И особенно это проявляется в системе торговли, где базар - место для него, что вода для рыбки. Поэтому милиция должна ежечасно быть начеку. В любой момент можно ожидать какого-то происшествия.

... Взрыв раздался в тот самый момент, когда дежурная по камере хранения Центрального рынка Елена К. направлялась к выходу, чтобы привести в порядок закрепленную за ней территорию. От взрывной волны в оконном проеме вылетели стекла, с потолка осыпалась штукатурка. А когда Елена Григорьевна осторожно открыла дверь и выглянула на улицу, то сквозь рассеявшиеся клубы дыма и копоти увидела рядом с развороченной взрывом стеной лежащего в луже крови человека с оторванной рукой.

Взрывное устройство сработало в два часа ночи. Через два дня на месте взрыва поставили торговую палатку. Не зря в народе говорят, что снаряд два раза в одно место не попадает. Торгующая в ней реализатор Татьяна С. так прокомментировала это событие: "Даже если бы посреди Озерки разорвалась авиационная бомба, рынок бы все равно не прекратил свою работу. Базар стал нашим вторым домом. Он кормит нас и наших детей".

Этот единственный, из ряда вон выходящий, случай несколько нарушил привычный ритм работы рынка, но не остановил его, благодаря напряженной

Почуте на Озерці

Одна перекупка так мучилась успіхами своєї сусідки, що врешті-решт занедужала і померла.

— Яка дурна, — зауважив її чоловік, — і що вона цим виграла? Сусідка залишилась одна, без конкурентів, тепер торгувати буде ще краще, ніж раніше.

и оперативной работе милиции. Немного статистики. В среднем за год сотрудники отделения милиции задерживают около 6,5 тысячи

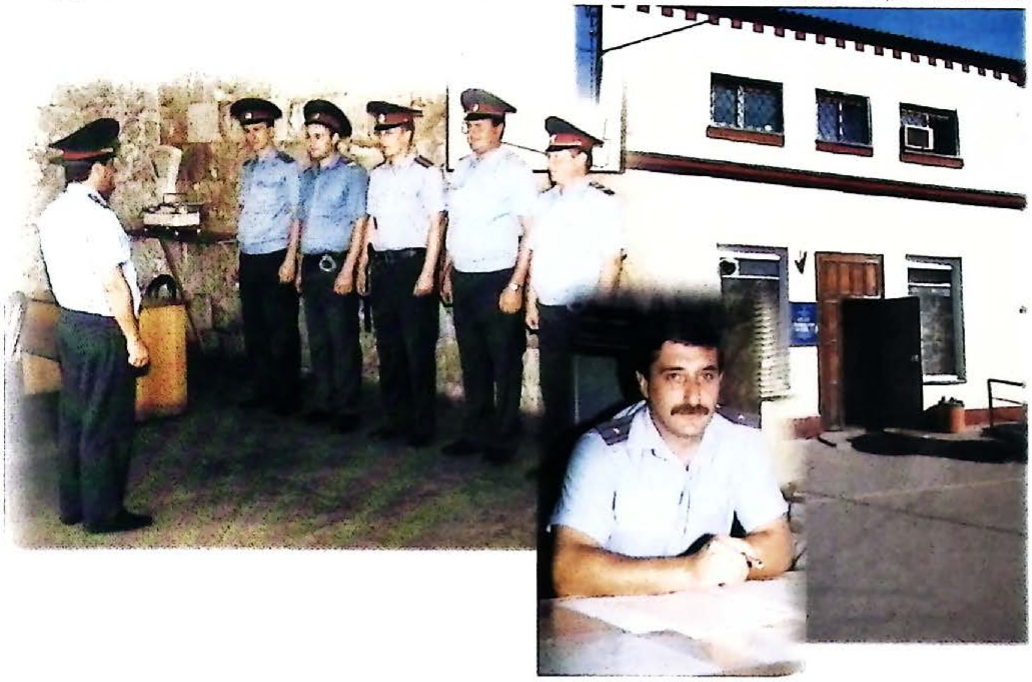

Отделение милиции на рынке. Андрей Миронович Левашенко

правонарушителей, раскрывают почти 500 самых различных преступлений: кражи, сбыт наркотиков, мошенничество, обман покупателей и т. д. Ежедневно сюда за помощью обращаются 30-40 человек, как покупатели, так и продавцы.

Совсем недавно милиционеры задержали группу подростков из Диевки, сбывавших на рынке фальшивые 20-гривневые купюры. Имея дома оргтехнику, они изготавливали фальшивые деньги, а местом их сбыта выбрали Озерку. Нередко здесь происходят случаи, требующие вмешательства всего отделения. Тогда висящие на плечах автоматы Калашникова и хранящиеся в кобурах под пиджаками и куртками пистолеты щелкают затворами; перекрываются все входы и выходы рынка — идет оперативная или профилактическая работа.

Майор милиции Андрей Миронович Левашенко работает на рынке старшим участковым инспектором с 1994 года. Все пришедшие в отделение с жалобами или просьбами в первую очередь попадают к нему. Какой бы ни была ситуация, в которую попал проситель, Андрей Миронович мгновенно

Зустрічаються два "нових" українця. Один каже:
— Чув я, братане, що вчора Вована-Телепня грохнули. Вісім наскрізних поранень в голову. Ти тільки подумай!
— Так що, Телепень відкинув ратиці?
— Лікарі кажуть, що житиме. Мовляв, поталанило, мозок не зачепило.

анализирует обстановку и находит оптимальное решение. На его счету много раскрытых маленьких и больших преступлений. Не занимать опыта работы и командиру опергруппы патрульно-постовой службы отделения старшине Дмитрию Сергеевичу Панасейко.

С октября 1999 года возглавляет рыночное отделение капитан милиции Дмитрий Витальевич Мирошник. До назначения начальником этого отделения Дмитрий Витальевич три года работал на Центральном рынке оперативным сотрудником. Поэтому хорошо знает специфику работы на нем, доверяет и дорожит каждым своим подчиненным. Именно благодаря их оперативной работе на Озерке отсутствует рэкет, пресечены все азартные игры, нет цыган.

Дмитрий Витальевич Мирошник

Успех работы отделения напрямую зависит от взаимодействия его сотрудников с дирекцией КП "Центральный рынок". Григорий Андреевич предоставил милиции отдельное отремонтированное помещение в каменном корпусе. Кировскому РОВД Центральный рынок выделил автомобиль. Стараются работать и сотрудники отделения, помогая рынку в случае стихийных бедствий: ливней, наводнений, снегопадов, чрезвычайных ситуаций. Руководство коллективного предприятия не забывает вознаградить милиционеров морально и материально.

Приходя на службу в отделение милиции, люди осознанно выбирают жизнь, полную реальных опасностей. И все они без исключения заслуживают искреннего уважения. Это настоящие мужчины, честно исполняющие свой долг. Поэтому преступники боятся лишний раз заглядывать на Озерку, зная, что оперативники здесь не дремлют и в любой момент готовы встать на защиту спокойствия продавцов и покупателей.

Озерка — барометр экономических преобразований

В декабре 1997 года Кабинет Министров Украины, возглавляемый премьер - министром В. П. Пустовойтенко, одобрил "Концепцию развития внутренней торговли Украины". Концепция базировалась на том, что торговля есть и будет важнейшей сферой формирования и стабилизации потребительского рынка, координирующим звеном в системе межотраслевых, региональных и межрегиональных связей, действенным механизмом удовлетворения социальных потребностей и недопущения социального напряжения в обществе. Одним из основных направлений развития сферы розничной торговли Концепция определила укрепление материально-технической базы местных рынков по продаже продовольственных и непродовольственных товаров и

усовершенствование организации порядка торговли на них (проведение технической паспортизации рынков, внедрение в сферу торговой деятельности системы контроля за качеством товаров, работ и услуг).

В 1995 году в Украине было 1282 рынка. Причем за период с 1967 по 1995 годы количество рынков значительно сократилось: с 2061 до 1282. Прежде всего выбывали небольшие рынки, на которых не было соответствующих условий для реализации и сохранения продукции. Некоторые рынки, особенно в сельской местности, из-за малого объема продаж стали убыточными и перестали существовать. Темпы выбывания таких рынков значительно опережали строительство новых, более крупных рынков. В то же время общее число торговых мест за эти годы возросло: с 358 тысяч ед. до 402 тысяч ед. За период с 1996 г. по 1998 г. количество рынков увеличилось до 2 125, а торговых мест - до 661 тысячи ед. За счет этого увеличился в 1,8 раза средний размер одного рынка, но и этого, по мнению специалистов, сегодня недостаточно. Уровень обеспеченности населения Украины рынками к началу 1996 года составлял: на 100 тысяч человек приходилось 2,5 рынка и 782 торговых места. В 1998 году эти показатели возросли соответственно до 4,2 рынка и 1319 торговых мест. Для сравнения, в странах с развитой экономикой на 100 тысяч жителей приходится 21300 кв. м (торговых мест). Такое развитие сети рынков не отвечает потребности в них, тем темпам и объему реализации товаров, которые сложились в последнее время в рыночной торговле и той роли, которую рынки играют.

Из 2 125 украинских рынков лишь 222 крытые. Объясняется это тем, что развитию рынков никогда не уделялось достаточного внимания. Материально-техническая база их на протяжении многих лет формировалась без достаточного капиталовложения со стороны государства. С переходом Украины к рыночной экономике развитие материально-технической базы розничной торговли, в том числе и рынков, осуществляется на основе самофинансирования. В связи с тем, что Укоопсоюз, в ведении которого находятся рынки, в нынешних условиях испытывает финансовые трудности, дальнейшее интенсивное развитие сети рынков, реконструкция и обновление действующих является проблематичным.

В 1987 году Укоопсоюзу было передано 1 562 рынка. За последние годы количество рынков, которые принадлежат потребительской кооперации, значительно сократилось. Если в 1996 году их насчитывалось 1057, то в начале 1999 года их осталось только 824. Вследствие этого потребительская кооперация все больше теряет свои позиции на рынках Украины.

С каждым годом увеличивается число рынков, которые находятся в частной собственности. В начале 1999 года в Украине таких рынков уже насчитывалось 241, что составило 11,4% от их общего количества. Наряду с рынками Укоопсоюза и частными функционируют 347 рынков, которые находятся в коммунальной собственности местных Советов и 712 рынков с коллективной собственностью.

В 1999 году в Днепропетровской области было 175 рынков. Из восьми

областей Украины, имеющих свыше 100 рынков, наша область занимает второе место:

- по количеству рынков,
- по количеству торговых мест на них,
- по количеству торговых мест на один рынок,
- по количеству торговых мест в расчете на 100 тысяч населения, и пятое место по количеству рынков на 100 тысяч жителей.

Эти экономические показатели говорят о том, что наша область является регионом с хорошо развитой рыночной сетью.

Таблица. Количество рынков и торговых мест на них по областям Украины, имеющим свыше 100 ед. (на начало 1999 года)

Области	Количество рынков ед.		Количество торговых мест тыс. ед.		Средний размер рынка, кол-во торговых мест на один рынок, 1998г.
	Всего 1999г.	В расчете на 100 тыс. чел. 1999г.	Всего 1999г.	В расчете на 100 тыс. чел. 1999г	
Донецкая	201	4,0	64,0	1279	318,4
Днепропетровская	175	4,7	60,8	1623	347,4
Киевская	144	3,2	51,8	1063	359,0
Автономная Республика Крым	119	5,6	27,1	1269	227,7
Ивано-Франковская	105	7,2	16,1	1101	153,3
Винницкая	104	5,7	29,2	1594	280,8
Харьковская	104	3,5	34,4	1147	330,8
Кировоградская	102	8,6	20,0	1685	196,1

Сеть рынков области продолжает расти, и на конец 1999 г. их было уже 205. Рост количества рынков, их популярность ведут к необходимости их благоустройства, поэтому они стали объектами пристального внимания и заботы облгосадминистрации. Рынки обследуются, паспортируются.

Валерию Алексеевичу Сьянову — заместителю начальника Управления потребительского рынка в этом деле опыта не занимать: вот уже 30 лет насчитывает его стаж работы в торговле. Не обходит он вниманием и городские рынки, лучшим из которых считает Озерку.

В 1993 г. в Днепропетровске было 18 рынков, имеющих 9 555 торговых мест, объем рыночного сбора которых составлял 311 тыс. грн. В 1997 году было уже 43 рынка (14 продовольственных, 19 смешанных, 4 вещевых и 6 специализированных). В этом году все рынки города перечислили в местный бюджет 2 миллиона 266 тысяч гривень рыночного сбора, что в общем объеме местных налогов составило 19,4%, и заняло второе место среди поступлений в городскую казну. В 1998 году количество рынков возросло до 52, торговых

мест на них было 21 754, в среднем на один рынок приходилось 415 мест.

В 2000 году в городе практически была ликвидирована стихийная торговля. На местах стихийных рынков создавались торговые площадки — в 1999 г. их было 19, на 1 июля 2000 г. — 27. Анализ опроса, проведенного Управлением потребительского рынка горсовета, показал, что 75% товаров и продуктов население покупает на рынках.

Валерий Алексеевич Сьянов

Сегодня в Днепропетровске работает 57 рынков различных форм собственности, имеющих 22 811 торговых мест. Из них 32 продовольственно-вещевых, 14 продовольственных, 6 промтоварных, 2 авторынка, по одному — цветочный, книжный, зоорынок. Численность работающих на них — около 1 200 человек. Объем рыночного сбора за 1999 год составил 4 427,1 тыс. грн., а за шесть месяцев 2000 г. перечислено в местный бюджет рыночных сборов 2,8 млн. грн., что составляет 44% от общей суммы местных налогов и сборов.

Значительную работу по развитию сети рынков, совершенствованию их материально-технической базы, увеличению объемов и качества услуг, предоставляемых рынками населению, проводит отдел по координации работы городских рынков Управления потребительского рынка и агропромышленного комплекса горсовета.

Возглавляет отдел Вячеслав Михайлович Козиков, заместитель начальника управления. В. М. Козиков дело свое знает хорошо. Его чаще можно увидеть непосредственно на объектах — рынках, чем в кабинете Управления.

Крупнейший и старейший рынок города Центральный — любимый объект Вячеслава Михайловича. Бывая здесь, он неспешно обходит его территорию, беседует с сотрудниками рынка, его директором Григорием Андреевичем. Рынок продолжает строиться, поэтому и поговорить есть о чем, и посоветоваться. На Центральном рынке расположено более 8 000 торговых мест, а это треть от общего количества. Соответственно и доход в казну от него самый весомый. Старейший рынок города по-прежнему оставался крупнейшим и уверенно лидировал среди других рынков.

Наверное, есть доля правды в шутке о том, что Кировский район нужно переименовать в "Рыночный": вещевой рынок на стадионе "Металлург" одевает, а Центральный рынок "Озерка" кормит полгорода. Став в 1996 году коллективным предприятием, рынок пережил второе рождение, получил новые возможности роста. Время показало, что коллективная собственность для Озерки стала прогрессивной и результативной. Повысилась роль и ответственность всех совладельцев предприятия. Каждый день работы молодого коллективного предприятия свидетельствует о стабильной и уверенной работе рынка. Статус директора КП на практике раскрыл деловые качества Г. А. Ефименко как настоящего хозяина и крепкого купца. По

собственному усмотрению и необходимости коллектив создает, улучшает все необходимые условия для торгующих и покупателей, обустраивает

Вячеслав Михайлович Козиков и Григорий Андреевич Ефименко

подъездные пути к рынку, расширяет места для хранения товаров. Постоянно растет объем продаж. Ведется невиданное до сих пор переустройство торговых площадей, увеличивается количество рабочих мест.

Правление предприятия, помня аксиому "кто не строится, тот не имеет перспектив", неуклонно наращивает материально-техническую базу рынка. Так, если в 1997 году на строительство и реконструкцию было затрачено 618 696 гривень, то в 1998 году — 2 604 760 гривень, а в 1999 году — 3 128 470 гривень. Заметьте, что это собственные, заработанные нелегким коллективным трудом, деньги рынка.

Создание новых торговых мест — главная задача коллектива и руководства Центрального рынка. Желающих здесь торговать особенно в летне-осенний период становится очень много, а торговых мест недостаточно. Поэтому, продолжая реконструкцию уже имеющихся павильонов, строили новые для продажи сельхозпродуктов.

В августе 1998 года администрация рынка, в поисках места для нового строительства, присмотрела небольшую площадь под названием "круг", что находилась справа от выхода из крытого рынка. На ней происходила торговля с выносных столов, но большая часть территории "гуляла". Тут-то и решено было поставить новые стационарные павильоны, которые стали бы продолжением старых торговых рядов в глубине рынка. Площадь разметили на торговые места, и началось строительство. После его завершения все места заняли продавцы овощей, фруктов, ягод и, частично, продавцы макаронных изделий, круп, сахара.

Всего за период с 1996 по 1999 годы было построено и обновлено 63 стационарных торговых павильона. Кроме того, рынок увеличивал количество торговых мест за счет стационарных палаток, так полюбившихся продавцам и горожанам. К концу 1999 года они заменили множество разнокалиберных столов, машин на территории самого рынка и насчитывали уже 317 штук. Палатки действительно стали визитной карточкой рынка.

Для нужд торгующих организовали 30 холодильных камер в крытом рынке, построили склады на Малом промтоварном рынке. На создание новых рабочих мест за время деятельности КП была затрачена огромная сумма денег — 3 434 179 гривень. Вторая по величине сумма была затрачена на ремонт крытого рынка — 1 634 660 гривень. Реконструкция продолжалась почти три года. Одновременно производили капитальный ремонт котельной, здания гаража в заезжем дворе, административного здания, кассы №3, зданий подсобного хозяйства. Обновлены и частично построены вновь жизненно важные для такого огромного комплекса коммунальные службы — водоснабжение, канализация, отопление, ливневая канализация с ливнеприемниками, ограждение рынка с шестью воротами. Более чем полмиллиона гривень составили затраты на это. Но еще более весомыми стали затраты на новое асфальтобетонное покрытие рынка — 646 133 гривни. Ведь при проводке и ремонте различных коммуникаций пришлось разрыть значительную площадь рынка.

В результате постоянного ремонта были ликвидированы многие аварийные

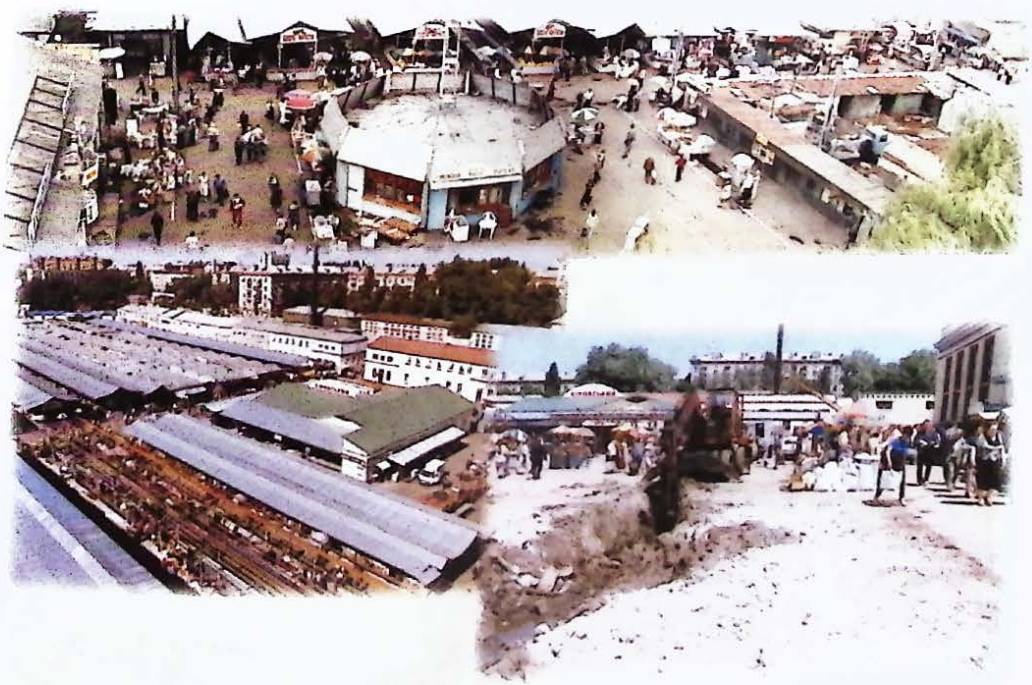

Реконструкция площади "Круг"

точки рыночного хозяйства. Впервые через 30 лет после реконструкции рынок выполнил эти работы. А всего за период деятельности коллективного предприятия "Центральный рынок" с 1.08. 1996 г. по 1.08.2000 г. им было вложено средств на производство текущих, капитальных ремонтов и улучшение имущества комплекса на сумму — 7 230 427 гривень. Источником прироста имущества стала полученная прибыль, начисленные амортизационные отчисления, оборотные средства. Понесенные затраты оценили все: и торгующие, и покупатели.

С 1996 г. по 1999 г., в результате перестройки и реконструкции территории базара, количество торговых мест возросло с 4 276 до 5 976, из них под продовольственные товары было отведено 3 481 (58%), для реализации ТНП — 2 495 (42%). Торговых мест в павильонах было 3 189, под навесами 1 112, выносных столов — 351, мест для торговли с машин — 235.

В апреле 1999 года предприятию, по решению областной комиссии по комплексному обследованию рынков, был выдан "Паспорт №1 соответствия "Правил торговли на рынках", "Ветеринарно-санитарным правилам для рынков" и другим нормативно-техническим требованиям, которые предъявляются к рынкам, согласно их спецификации". Вот его основные показатели: площадь смешанного рынка — 5,3838 га, общая численность торговых мест — 5 976, в том числе под продовольственные товары 1 728 мест, под продажу мяса 150, молока — 280, овощей и фруктов — 1 321, подсолнечного масла — 115. Остальные 2 382 места отведены под торговлю промышленными товарами. Рынок имеет холодное и горячее водоснабжение, центральное отопление, бытовую и дождевую канализацию, 3 туалета, 7 весовых на 1 280 весов, ветлабораторию, 4 камеры хранения, 16 холодильных камер и 25 холодильных шкафов, отель, заезжий двор, котельную. В автомобильном гараже рынка — трактора, прицепы, автопогрузчик, водомоечные, грузовые автомобили. Помните, в 1947 году в распоряжении рынка было лишь 2 лошади и 3 брички.

Ежедневно здесь бывает много постоянных покупателей, некоторые приезжают на базар изредка, но, побывав тут однажды, возвращаются снова и снова.

Панорама Центрального рынка. 2000 г.

УКРАЇНА
Міністерство зовнішніх економічних зв'язків і торгівлі
Дніпропетровська обласна державна адміністрація
Управління зовнішніх відносин, торгівлі, товарів народного споживання, харчової і переробної промисловості

ПАСПОРТ 000001

відповідності "Правилам торгівлі на ринках", "Ветеринарно-санітарним правилам для ринків" та іншим нормативно-технічним вимогам, що пред'являються ринкам, згідно їх спеціалізації.

Ринок *Центральний колгоспний ринок*
(повна назва ринку)

Адреса: місто *Дніпропетровськ* вулиця *Шмідта* буд. *2*

Директор *Єфіменко Г.А.* Телефон *41-31-65*
(прізвище, і., б.)

Належність *КП "Центальний колгоспний ринок", розпорядження Дніпропетровської міської ради №576-р від 17.06.96р. код 01557911, Дніпропетровськ, вул. Шмідта, 2, дир. Єфіменко Г.А.*
(повна назва власника ринку, № документа про реєстрацію, ідентифікаційний код, адреса)

Відведення земельної ділянки: *Рішення міської ради №1931 від 29.09.98 р.*
(назва органу, дата, № рішення)

Рішення щодо організації торгівлі: *Розпорядження міської ради №576-р від 12.06.96р.*
(назва органу, дата, № рішення)

Спеціалізація ринку *Змішана*

Технічні характеристики ринку:

Займана площа *5,3838 га* Загальна кількість торгівельних місць *5976*

Кількість спеціалізованих торгівельних місць:	
Продовольчі товари	*1728*
Продаж м'яса	*150*
Продаж молока	*280*
Продаж овочей	*1321*
Продаж олії	*115*
Непродовольчі товари	*2382*

Наявність комунікацій: *Холодне та горяче водопостачання, центральне опалення, побутова та дощова каналізація, 3 туалета, 7 вагових, ветлабораторія, 4 камери схову, 16 холодильних камер, 25 холодильних шаф, Критий ринок – 1006 м², 1089 торг. місць; торг. павільйонів – 56, 11380 м²; Заг. площа ринку – 52986 м²; Готель, заїжджий двір, котельна*
(відомості про наявність холодного та гарячого водопостачання, каналізації, центрального опалення та ін.)

відповідає "Правилам торгівлі на ринках", затвердженим наказом МЗЕС і Т України від 12.03.96 р. № 157, "Ветеринарно-санітарним правилам для ринків" та іншим нормативно-технічним вимогам, які пред'являються ринкам згідно їх спеціалізації.

Видан на підставі рішення обласної комісії з комплексного обстеження ринків

Протокол № *4* від *31 березня 1999* р.

Акт обстеження № *4* від *18 березня 1999* р.

Начальник управління зовнішніх відносин, торгівлі, товарів народного споживання, харчової і переробної промисловості

(підпис) *С.Г. Оджубейський*
(прізвище)

М.П. "*01*" *квітня* *1999* р.

Продовжено до "____" ________ р.

(підпис) (прізвище)

М.П. "____" ________ р.

000001

Те, кто не был на Озерке 3-5 лет, придя сюда, ее просто не узнают. Этот факт качественного коренного переустройства рынка вдохновил к творчеству его сотрудника. Стихотворение художника рынка Владимира Борисовича Рябушина "Всем рынкам рынок Ваш — столица", написанное ко дню рождения Г. А. Ефименко в 1999 году является лучшей иллюстрацией к преобра-зованиям и перестройке Центрального рынка.

"На углу Шмидта, на пригорке
Я встретил двух крутых парней.
"Скажите нам, где тут Озерка?
Мы были в Штатах много дней.
(Они ко мне так обратились)
Не знаем, где мы очутились.
Уж третий день Озерку ищем
Мы вверх и вниз по Шмидта рыщем.
Нам показали наконец —
Но то не рынок, то дворец!
Сверкает блеском, чистотой,
Озерку помним не такой.
Когда мы в Штаты уезжали
И здесь продукты покупали,
Так тот был рынок заурядный,
А ныне строгий и нарядный.
Нет больше мусора и хлама,
В сравненьи с ним, то была яма.
Вот видим первый мы пример:
Где были трухлые деревья,
Сверкает изумрудный сквер.
Я видел лишь в Петровом граде
Вдоль всей Невы, как на параде
Стоял такой же ряд палаток,
И нет теперь киосков - хаток,
Что здесь под стенами стояли
И рынок жалко окружали.
А как прошли мы чуть поближе,
Так это точно, как в Париже!
Проходим с другом еще дале,
Словно попали мы в Италию —
Прилавков видим стройный вид,
Одетых в мрамор и гранит.
Во многих странах мы бывали,
Но рынка краше не видали.
Улыбок блеск, счастливы лица,
Всем рынкам рынок ваш — столица!

Но кто все это изменил?
Кто рынок так переменил?
Кто сей кудесник, чародей,
Что столько сделал для людей?
Верим, народ так не оставит
И ему памятник поставит".
Кудесник этот наш Георгий,
Что в этот день, как раз сегодня
Мы его дружно величаем,
И с днем рожденья поздравляем!
Любимый друг наш и директор!
Вы в жизни нашей, как прожектор,
Что верно путь нам осветил,
И всех работать научил.
За Вашу строгость, прямоту,
Души и сердца чистоту,
За Ваше доброе терпенье
Иметь к другому снисхожденье
Пусть Вас Господь благословит,
От бед и горестей хранит!
Пусть даст Вам крепкое здоровье,
Чтобы не только Приднепровье,
Но вся Европа Вас узнала
и к нам на рынок приезжала!
Нальем, друзья, полней бокалы
За его думы, идеалы!
Пусть зазвучит бокалов звон,
А "Князю" низкий наш поклон!"

В последние годы Озерка стремительно меняет свое архитектурное лицо и этому вполне может позавидовать столичный город. Новая форма хозяйствования позволяет собственными силами и на собственные деньги благоустраивать рынок. Стабильная, с нарастающими показателями, работа Озерки была неоднократно отмечена благодарностями областной и городской администраций. Вся территория рынка по согласованию с госсаннадзором разделена на торговые зоны. На контролеров и бригадиров возложены обязанности повседневной работы с реализаторами и торгующими по соблюдению правил торговли на рынке.

Новые кирпичные торговые павильоны рынка

Ежедневно более 8 000 горожан торгуют с более чем 8 400 удобных торговых мест. За покупками каждый день приходят сюда до 200 000 покупателей.

Ежемесячный торговый оборот рынка достиг 1 000 000 гривень. За 1999 год в бюджет было перечислено 1 022 495,75 гривни. Совокуп-ный валовый доход составил 9 352 тыс. гривень, в том числе доход от продажи товаров и услуг - 3 310,9 тыс. гривень, от операций лизинга (аренды) — 6 037,7 тыс. гривень. Уставный фонд коллективного предприятия достиг 10 176,8 тыс. грн. За период деятельности КП "Центральный рынок" было перечислено налогов в бюджет 17 118 000 грн.

Григорий Андреевич Ефименко

От года к году растет рентабельность предприятия: в 1997 году она составляла 29%, в 1998 году — 33%, в 1999 году — 40,2 %. Чистая прибыль предприятия за 1997 —1999 годы составила 9 320,8 тыс. грн. Почти сорок процентов прибыли предприятие вложило в развитие производства, а значит на улучшение материально-технической базы рынка, которая является основой его жизнедеятельности.

Впервые за многие годы начато строительство капитальных кирпичных торговых павильонов в южной части рынка. Продолжается строительство крытых металлических павильонов, которые постепенно заменяют места, отведенные под торговлю с термобудок и выносных столиков.

Казалось бы, дела рынка идут хорошо, есть прибыль, город доволен поступлениями в казну. Какие могут быть проблемы, чего еще желать? Однако руководство коллективного предприятия "Центральный рынок" не желало останавливаться на достигнутом.

Идея создания в Днепропетровске на базе Центрального рынка большого торгового центра стала главной задачей дирекции на ближайшее будущее. "Подобно, скажем, дореволюционной ярмарке в Нижнем Новгороде или классической Сорочинской, — рассказывает Г. А. Ефименко — только работать будем не в сезон, а круглый год. Насколько я знаю, такого уровня рынка или постоянно действующей ярмарки в Украине еще нет. Что-то подобное, я слышал, пробуют организовать где-то за Киевом. Мы же собираемся делать акцент именно на ночной и вечерней торговле. Наличные торговые площади будем использовать с максимальным коэффициентом полезного действия. Днем — розничная торговля, ночью — оптовая".

Ночная торговля на рынке, по сути, уже организована. Жизнь и сама история Озерки подсказали эту идею. На рынок приезжают купцы из южных областей Украины, становятся в очередь с вечера, чтобы торговать с утра. Им-то и предложил рынок не ждать завтрашнего дня. Освободили площадку слева от крытого рынка, провели свет и торговать можно с вечера. Перед этим проинформировали местных торговцев. Начинали ночную торговлю буквально с 5-6 автомашин. Потом оказалось — мало места. Приняли решение выделить новые места и время для торговли: с шести часов вечера до шести часов утра. Организовали сохранность товара, приобретенного ночью, чтобы торговцу удобно было вывезти его днем. Эта форма обслуживания оказалась удобной для всех. Во-первых, любой сельский житель, фермер может после окончания трудового дня подъехать к рынку и оптом сдать выращенную продукцию. Во-вторых, покупатель, не успевший сделать покупку в дневное время, может сделать ее после работы, и, возможно, по более низкой оптовой цене. В-третьих, ночной рынок — очень удобная форма работы для ресторанов, кафе, баров, которые, готовясь к новому дню, могут закупить оптом свежие продукты питания.

Озерка предлагает покупателям все самое лучшее. Коллектив стремится к тому, чтобы слово "Озерка" ассоциировалось у всех без исключения с гарантией качества, дешевизны и добротности. Григорий Андреевич считает, что рынок одновременно должен быть организатором торгового процесса и самостоятельным субъектом предпринимательства. Сегодня Озерка объединяет около 6 тысяч предпринимателей разного уровня и форм собственности. Учитывая это, рынок вошел в Международный Союз украинских предпринимателей, возглавляемый Александрой Кужель, председателем Госкомитета по вопросам развития предпринимательства в Украине. В октябре 1999 года Г. А. Ефименко был награжден Почетной грамотой этого комитета "за весомый личный вклад в реформирование национальной экономики, развитие предпринимательства и реформирование рыночной инфраструктуры Украины".

В том же 1999 году Центральный рынок стал членом Всеукраинской Ассоциации "Украинский рынок". Главной целью деятельности объединения стало содействие работе, направленной на развитие и внедрение передового опыта в работе рынков, как источников поставок населению продуктов питания и товаров народного потребления, зашита интересов всех членов Ассоциации. В октябре 1999 года было зарегистрировано и Днепропетровское отделение Ассоциации "Укррынок". Председателем его был избран Григорий Андреевич Ефименко. Ассоциация рынков города получила название "Дніпроринок". Устав ее был утвержден Учредительным собранием. Ассоциация создана с целью развития рынков нашего города и объединения усилий ее членов для удовлетворения потребностей населения города в сельхозпродуктах и ТНП, с соответствующими потребительскими качествами, с приоритетом местных производителей, а также защиты интересов рынков, граждан и юридических лиц, работающих на них.

По приглашению Всеукраинской Ассоциации "Укррынок" Г.А. Ефименко принял участие в работе делегации деловых кругов Украине в Турецкой Республике. Визит состоялся в ноябре 2000 года в рамках официального визита Президента Украины Л. Д. Кучмы Делегацию возглавил Президент Украинского Союза промышленников и предпринимателей А. К. Кинах.

Главным мероприятием визита стал прошедший в Стамбуле украинско-турецкий бизнес-форум. Обращаясь к участникам форума, Л. Д. Кучма пригласил предпринимателей и бизнесменов Турции к сотрудничеству с Украиной. Президенты Украины и Турецкой Республики заявили об обоюдном желании повысить оборот взаимной торговли до 2 млрд. у.д.е. в год, для чего необходимо разработать долгосрочную программу экономического сотрудничества.

Во время визита участники делегации ознакомились с работой крупнейших торговых предприятий Турции, что значительно обогатило знания и опыт украинских предпринимателей. Торговля между Турцией и Украиной традиционна как на уровне государств, так и на уровне частных предпринимателей. А тот факт, что в составе делегации работал директор одного из крупнейших рынков Украины Г. А. Ефименко, говорит о том, что рынкам отведено важное место в экономике нашей страны.

Поддерживает и помогает работе рынка сегодня губернатор Николай Антонович Швец. Нужно отметить, что это является доброй традицией нашего

Участники официального визита Президента Украины Л. Д. Кучмы и деловых кругов Украины в Турецкую Республику. В центре стоит Г. А. Ефименко. Стамбул, 2000 г.

города. Еще до 1917 года губернаторы Екатеринослава неоднократно принимали решения относительно Озерного базара. Так, в борьбе за базар в 1885-1890 гг. именно губернатор Дмитрий Николаевич Батюшков принял окончательное решение: "Озерному базару быть!". За полезную деятельность для города Батюшков был удостоен звания "Почетный гражданин города Екатеринослава". Н. А. Швец тоже является Почетным гражданином нашего города. Традиции продолжают жить, несмотря на то, что изменились времена и название города. Сегодня коллективное предприятие "Центральный рынок", памятуя старые традиции, очень надеется на реальную поддержку и помощь облгосадминистрации в решении острых вопросов относительно рынка - увеличение его площадей за счет прилегающих территорий, исконно принадлежащих Озерному базару. Это позволит сотрудникам рынка спокойно работать, а покупателям и продавцам будет просторней.

Николай Антонович Швец, глава Днепропетровской облгосадминистрации, Почетный гражданин г. Днепропетровска

В 2000 году Озерке исполнилось 115 лет. За последние 50 лет из полностью разрушенного, замызганного, грязного базарчика местная городская и областная власть за счет бюджетных средств отстроила мощный современный крытый рынок, а КП "Центральный рынок" своими силами и на свои средства капитально переустроило и благоустроило его открытые площади. Общая балансовая стоимость основных средств рынка сегодня составляет 12 646 606 гривень. Помните, в 1947 году они составляли 14 307 рублей 82 копейки, а в 1965 году — 1 833 622 рубля, в 1990 году — 3 302 000 рублей. Как видим, за последние полвека материально-техническая база рынка - его здания, сооружения, торговое оборудование, транспортные средства, машины, производственный инвентарь — возросла почти в 1 000 раз. За пять последних лет только коллективное предприятие вложило в реконструкцию Озерки собственных средств, в виде полученной прибыли, 6 786,7 тыс. гривень.

Дмитрий Николаевич Батюшков, екатеринославский губернатор, Почетный гражданин г. Екатеринослава

В течение всей истории рынка Озерный базар, а затем Центральный колхозный рынок оставался государственной собственностью, независимо от того, в чьем ведении находился.

В апреле 2000 года был заключен Акт приема-передачи в аренду целостного имущественного комплекса "Центральный рынок" региональным отделением Фонда госимущества Украины по Днепропетровской области и КП "Центральный рынок". Первый передал, а второй принял на себя огромное сложное хозяйство рынка, с которым управиться и дать толк под силу не каждому руководителю и коллективу. Поэтому честь и хвала директору КП "Центральный рынок" Г. А. Ефименко и его команде за то, что этот нелегкий груз оказался им по плечу.

Последние 15 лет истории Озерки были неоднозначными и очень интересными. Они были именно рыночными и в буквальном и в переносном смысле. Каждый день этих лет приносил победы и поражения, удовлетворение и разочарование, подъемы и спады. Но, несмотря на всевозможные перепады, стрелка барометра экономических преобразований Центрального рынка уверенно показывала хорошую погоду. И от этого выигрывали все.

Работающий семь дней в неделю по 24 часа в сутки, рынок с честью оправдывает свое главное предназначение. Здесь всегда и все есть.

...Рано-ранешенько, еще и сереть не начинает, оживляется Центральный рынок. Сначала появляются селяне с мясом, салом, молоком, творогом, сметаной, овощами. Чуть позже тянут свои возки и едут на автомашинах с товаром коммерсанты. Последними на рынок приходят покупатели. И глазом не успеешь моргнуть, как заполнится вся рыночная площадь людским морем. Гудит народ, торгуется, смеется. Все как у Николая Васильевича Гоголя. Вот только масштабы не те и отношения между людьми другие... Как-никак, на пороге двадцать первый век!

Слова и музыка
Владимира Ярцева

Знаком днепропетровцам с давних лет
Предмет и порицаний, и улыбок.
Но самый привлекательный объект —
Известный с детства всем Озерный рынок.
Сюда уже с утра спешит народ,
Со всех концов — сложилось так издревле.
Да кто на рынок на другой пойдет,
Раз на Озерке больше и дешевле.

Живи же много лет и процветай,
Работай и сбывай товары вертко,
Корми нас, одевай и ублажай,
Нам всем необходимая Озерка.

Здесь ни на миг не затихает жизнь,
И ломятся прилавки от продуктов.
Здесь все всегда вам смогут предложить -
От ранних овощей до поздних фруктов.
Здесь весело, здесь шум и толкотня,
Вы отошли, но вот кричат вам в спину:
"Зачем вы убежали от меня
Вернитесь, дама, я полтинник скину!"

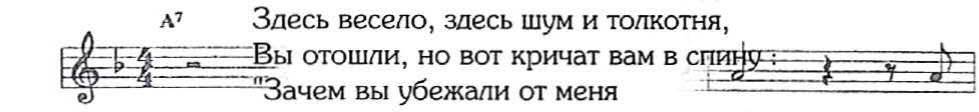

Живи же много лет и процветай,
Работай и сбывай товары вертко,
Корми нас, одевай и ублажай,
Нам всем необходимая Озерка.

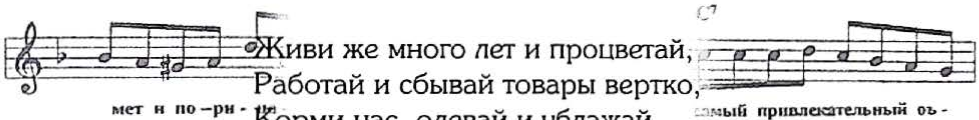

Найдете вы вещей красивых тьму,
Полезного и нужного немало.
Здесь можно по дешевке взять "фирму",
Но нужно опасаться "самопала".
За два часа богатым можно стать,
Лишь следует немножко постараться.
За рубль с машины яйца можно взять
И в двух шагах продать за рубль двадцать.

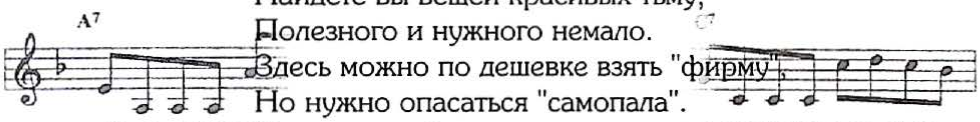

Живи же много лет и процветай,
Работай и сбывай товары вертко,
Корми нас, одевай и ублажай,
Нам всем необходимая Озерка.

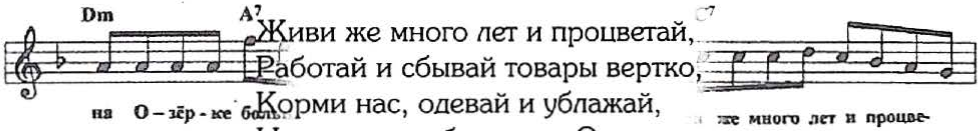

Нас, как магнитом тянет всех сюда,
И жизни мы другой не представляем.
И если б не Озерка, то всегда
Пустыми бы до Шмидта шли трамваи.
Сейчас пришел деляческий угар
И все ветшает, как это ни горько.
Но коль страна превращена в базар
Пусть будет в ней светло, как на Озерке.

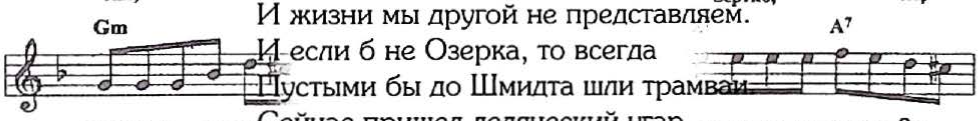

Живи же много лет и процветай,
Работай и сбывай товары вертко,
Корми нас, одевай и ублажай,
Нам всем необходимая Озерка.

Творить благо — удел сильных людей

В истории нашего города немало имен людей, ставших известными своей щедростью и делами на общую пользу. Благотворителями города всегда было купечество. Немногим сегодня известно, что екатеринославский купец и городской голова Федор Сафронович Дупленко пожертвовал в 1840-е годы на строительство нынешней Троицкой церкви огромную по тем временам сумму - 100 000 рублей. Но щедрому жертвователю не дано было увидеть церковь отстроенной, он умер в 1847 году от холеры. Завершил его дело другой купец и городской голова Андрей Иванович Кирпишников. Долгие годы старостой этой церкви был купец первой гильдии Иван Мартынович Алексеенко, пожертвовавший немало денег на ее "благолепие". В 1910 году он был похоронен в ограде Троицкой церкви. А в 1912 году было освящено новое здание больницы для детей, сооруженной на деньги, завещанные городу И. М. Алексеенко. Больница эта находилась на проспекте Пушкина (ныне это 3-я детская городская больница).

Иван Мартынович Алексеенко, купец первой гильдии

Иван Иванович Тиссен, купец первой гильдии

Но не только на церкви жертвовали купцы. Они помогали строить и поддерживали материально учебные заведения, больницы, детские приюты, ночлежные дома и дома трудолюбия. В праздничные дни организовывали бесплатные обеды для неимущих горожан, раздавали им продукты питания. Ежегодно накануне Пасхи на мельнице Ивана Ивановича Тиссена раздавали муку бедным горожанам. Сам И. И. Тиссен был почетным попечителем детских приютов. За выдающуюся общественную, просветительскую и благотворительную деятельность он был награжден золотой медалью "За усердие".

Троицкая церковь. Конец XIX ст.

Знал или не знал Григорий Андреевич Ефименко о великих делах своих предшественников-екатеринославских купцов, но

сердце подсказывало, что рядом есть те, кому необходима помощь. Сегодня, когда храмы, детские дома, интернаты, больницы оказались в затруднительном положении, финансовая поддержка им особенно необходима. Поэтому не удивительно, что когда к нему в 1999 году обратились с просьбой помочь завершить строительство Свято-Николаевской церкви на Монастырском острове, он не смог отказать. 250 000 гривень стали той недостающей суммой, которая позволила достроить и освятить прекрасный Храм.

Свято-Николаевская церковь на Монастырском острове. 2000 г.

В тот же год была оказана благотворительная помощь Храму святой мученицы Светланы Украинской православной церкви Киевского патриархата, Гориневской Свято-Успенской церкви и церкви в с. Царичанка Днепропетровской области. Сегодня при его поддержке реконструируется Тихвинский женский монастырь.

Эти добрые дела не остались незамеченными православной церковью. Митрополит Киевский и всея Украины Владимир лично вручил Григорию Андреевичу Грамоту Украинской православной церкви за благотворительность. Эта награда — не единственная в послужном списке директора КП "Центральный рынок". За усердные труды во славу святой церкви коллектив рынка, в лице его директора, был награжден Грамотой Храма Святого Духа, Рождественские и Пасхальные послания ему направил Патриарх Киевский и всея Руси-Украины Филарет, православная община Святого Александра Невского.

Не забывает Григорий Андреевич и о своих бывших подопечных из дома престарелых на ул. Гаванской.

Не менее важным в наши дни является и духовное возрождение нации. Рынок спонсировал проведение в Днепропетровске фестиваля "Червона рута", оказывал моральную и материальную поддержку молодым талантливым коллективам Приднепровья через Днепропетровское отделение Украинского фонда культуры, Управление по делам семьи и молодежи областной госадминистрации. В его активе благодарности от В. В. Тальян, председателя Союза женщин областного фонда "Благодійність", Т. М. Кравченко, заместителя председателя областной госадминистрации: "Мы благодарны Вам за спонсорскую поддержку, которую Вы оказываете в проведении различных значительных мероприятий украинской национальной культуры".

Но особо ценит Григорий Андреевич конкретную помощь отдельному

человеку, будь то пенсионер, инвалид, участник боевых действий или случайно попавший в беду человек. В адрес КП поступает огромное количество заявлений от многодетных семей и малоимущих горожан об оказании им материальной помощи. Именно поэтому дважды в неделю директор проводит личный прием граждан. Люди идут к нему с самыми разными проблемами, решить которые порой просто нет возможности. Однако тогда, когда реально коллектив может помочь, он это обязательно делает. Хорошо, что у предприятия, благодаря успешному труду, есть прибыль, часть которой можно направить на благотворительные цели.

В январе 1998 года Правление КП "Центральный рынок" приняло решение о создании комиссии по вопросам оказания благотворительной помощи в составе Т. В. Калохиной, Л. Я. Шулигиной, Н. И. Ковальчук. По предложению директора, уже тогда выделили 100 000 гривень на благотворительные цели. К Рождеству было укомплектовано и передано детским дошкольным учреждениям 1000 подарков.

Благодаря спонсорской помощи коллективного предприятия, ведущий специалист, психиатр Игренской психоневрологической больницы, ветеран Великой Отечественной войны Николай Александрович Сударенко смог поехать на встречу ветеранов — бывших воинов-блокадников в Санкт-Петербург в феврале 1998 года.

В приемные дни офис Центрального рынка заполнен посетителями: здесь и предприниматели, решающие серьезные производственные вопросы, и пожилые люди, инвалиды, решение проблем которых Григорий Андреевич считает не менее серьезным делом.

...В кабинет заходит пожилой мужчина, на его пиджаке множество военных наград, и открывает паспорт — ему сегодня исполняется 80 лет! Да вот отметить этот день с друзьями просто не с чем. Этот вопрос решается просто - бутылка "Шампанского", яблоки, коробка конфет, немного колбасы и сыра, печенье аккуратно укладываются в пакет. Слезы благодарности в глазах ветерана дороже всего для Григория Андреевича. "Да не оскудеет рука дающего" - об этом помнит Ефименко всегда.

Благотворительная деятельность Григория Андреевича была отмечена Украинской православной церковью. В день его 60-летия, 8 мая 2000 года, за особые заслуги перед церковью, с благословения Митрополита Киевского и всея Украины Владимира, Григорию Андреевичу был вручен орден Святого равноапостольного князя Владимира третьей степени. Награду Ефименко получал в Троицком кафедральном соборе из рук Архиепископа Днепропетровского и Павлоградского Иринея, который специально ходатайствовал перед УПЦ за своего прилежного прихожанина и мецената. По случаю вручения ордена, Григорий Андреевич Ефименко сказал: "То, что я переживаю в данный момент, нельзя описать словами. Я бесконечно благодарен Украинской православной церкви, всему православию и нашему владыке за то, что они оценили мой маленький вклад в возрождение православия и духовности". Вручая орден, владыка Ириней отметил, что

ГРАМОТА

Видана ГРИГОРІЮ АНДРІЙОВИЧУ ЄФІМЕНКУ
ДИРЕКТОРУ ЦЕНТРАЛЬНОГО РИНКУ

у благословення за старанні труди на славу святої Церкви

Божою милістю смиренний + Володимир

Митрополит Київський і всієї України,
Предстоятель Української Православної Церкви

1999 року, місяця ВЕРЕСНЯ
у 2 день, у граді КИЄВІ

третья степень ему дороже всех других, так как ее могут получить простые миряне за особые заслуги.

В последние годы коллектив Озерки всегда показывал себя готовым на благотворительные дела. Искреннее человеколюбие и сострадание к своим нуждающимся согражданам — обычное явление для него. Сотни адресов, тысячи имен в перечне тех, кому оказана помощь. В 1996 году КП "Центральный рынок" вложило в благотворительность и спонсорство 16 448 грн., в 1997 году — 57 205 грн., в 1998 г. — 146 870 грн., в 1999 году — 420 726 грн., за первое полугодие 2000 г. — 153 427 грн. Всего за четыре года эта сумма составила 794 676 гривень.

Много ли, мало ли сделала Озерка благотворительных дел, судить не нам. В любом случае, она делала все, что могла. Очень часто прибыль от выгодной торговли здесь обращалась в пользу просящих и нуждающихся, будь-то церковь, школа, больница или обычные бедные люди.

Несомненно, что много, очень много фактов благотворительности мы не стали приводить в этой книге. Потому что благотворительные дела здесь делаются ежедневно. Просто, тихо, не хвалясь, без публикаций в газетах и объявлений по радио, коллектив мощного и финансово стабильного предприятия помогает тем, кому необходима помощь и поддержка. Но именно так и должны поступать истинные благодетели. Один из них — директор КП "Центральный рынок" Григорий Андреевич Ефименко.

Глава 7

Озерка — вечная, как жизнь

Начало пути

Крестьянский сын Гриша Ефименко родился в деревне Приходьки Полтавской области в мае 1940-го. В родном селе окончил семилетку. Ближайшая средняя школа была лишь в селе Харковцы, что за десять километров от родной хаты. Пришлось Григорию побегать 20 километров шесть раз в неделю целых три года подряд, пока не окончил десять классов.

Школа с. Приходьки Полтавской области

Тяга к знаниям у молодого Ефименко была удивительной. Желание учиться превозмогало все — бесконечные осенние дожди и свирепые зимние морозы с вьюгами не могли остановить настойчивого парня, отправ-лявшегося в школу частенько на голодный желудок. Высидеть все уроки, когда кушать хотелось невыносимо, до головокружения, было нелегко, но он терпеливо дожидался конца занятий, мчался домой и уже в потемках хлебал пустой борщ с черствым хлебом. А назавтра все повторялось снова.

Гриша Ефименко

Время было тяжелое, и матери Елене Степановне трудно было поднимать сыновей одной, без мужа... Но она была сильной женщиной и свято веровала в Божью милость. Будучи сама очень добрым человеком, и в сыновьях воспитала веру в людей, привила твердые христианские принципы, главный из которых - постоянная готовность помочь человеку, попавшему в беду, стал определяющей чертой характера Григория.

Фельдшер Григорий Ефименко. 1964 г.

Желание служить людям привело его в медицинское училище. Окончив его, молодой фельдшер добился назначения на самый трудный участок работы — в дом-интернат для престарелых в селе Екатериновка Щорского района. Здесь в 1960 году и началась его трудовая биография.

Гриша Ефименко с матерью Еленой Степановной и братом Николаем

Трудно описать "социально-классовый" состав дома-интерната, не прибегая к самым красочным эпитетам могучего русского языка. Помимо ветеранов войны и труда, здесь обитало множество бывших зеков, тяжко больных туберкулезом, и престарелых, наделенных целым букетом хворей. Общение с такой категорией подопечных требовало настоящего мужества и личной храбрости, поскольку многие из них вели себя по-хулигански, не терпели возражений, порой затевали скандалы и драки. В общем, это была суровая школа. Но молодой "лекарь" оказался терпеливым, усердным и совсем не робкого десятка —, одним словом, настоящим мужчиной, несмотря на молодость.

Два человека сыграли определяющую роль в формировании нравственных устоев и становлении организаторского таланта будущего директора. Прежде всего это Людмила Васильевна Князева — тогда начальник инспекторско-ревизионного отдела Министерства социального обеспечения Украины. Она приехала из Киева ревизовать деятельность Адамовского дома-интерната и работу его нового директора за первый год руководства. Была зима, Князева приехала поездом и

Осваивает мотоцикл

Григорий Андреевич встречал ее на единственной интернатской бричке с лошадкой — сам за вожжами. Он очень переживал, как достойно приютить столичную гостью в богом забытой глуши Криничанского района. А когда увидел ревизоршу — и вовсе растерялся: гостья оказалась крупной женщиной и с непривычным для ревизора на редкость доброжелательным характером.

Молодой директор дома-интерната в селе Адамовка

Свою основную задачу она усматривала не столько в том, чтобы выявить недостатки, сколько в желании помочь двадцатипятилетнему инициативному директору. И такое доброе отношение к Ефименко Людмила Васильевна Князева сохраняла еще многие годы, помогая ему добрыми советами и детальным анализом допущенных промахов. Он и сегодня называет ее своей первой учительницей.

Требовательный и энергичный, добросовестный и ответственный директор быстро завоевал уважение подопечных. Скоро они уловили главную черту молодого руководителя — постоянную готовность помочь, сердечное сочувствие любому человеческому горю.

Директор Афанасьевского дома-интерната для ветеранов войны и труда. 1972 г.

Районное начальство тоже взяло на заметку инициативного руководителя. В Адамовском доме-интернате царил образцовый порядок, подопечные были ухожены, накормлены, обеспечены необходимой медицинской помощью. Обслуживающий персонал тоже души не чаял в своем директоре. Даже пожилые опытные врачи и санитары относились к нему с уважением и обращались за советом по любому спорному вопросу.

Невзирая на молодость, Григорий Ефименко завоевал непререкаемый авторитет среди коллег, и вполне закономерно, что вскоре его назначили директором большего по площади и количеству мест Афанасьевского дома-интерната для ветеранов войны и труда. Работники сферы социальной защиты встретили это назначение с одобрением.

Освоившись на новом месте и наладив работу, Григорий Андреевич поступил на заочное отделение Харьковского юридического института и получил высшее образование.

В 1978 г. он становится директором крупнейшего в области дома-

интерната для ветеранов войны и труда на 700 мест, расположенного в Приднепровске.

Нельзя не вспомнить и о морально-психологической поддержке, которую оказал Ефименко Анатолий Антонович Щудро, бывший около трех десятков лет первым секретарем Новомосковского райкома партии. Это совершенно уникальная личность и по своим чисто человеческим качествам, и по организаторскому таланту. Весьма титулованный человек — Герой Социалистического Труда, заслуженный работник сельского хозяйства Украины, он воспитал целую плеяду классных управленцев различного уровня.

Дом-интернат для престарелых и инвалидов в Приднепровске

Щудро нередко подчеркивал, что многочисленные свои награды и звания заработал не на бумаге, а в тяжком повседневном труде на благо людей, своего района, своей страны.

Этот принцип стал заповедью, жизненным кредо и для Григория Андреевича.

Много помогал Ефименко и бывший заместитель председателя горисполкома Игорь Александрович Туманов, который еще в далеких 80-х годах приметил одаренного руководителя и приложил немало усилий, убеждая областное партийное руководство назначить именно Ефименко директором Озерки.

Анатолий Антонович Щудро

Период с августа 1980-го по 1985 год (вплоть до начала перестройки) оказался для Григория Андреевича достаточно сложным. Он занимал ряд ответственных должностей - юрисконсульта, затем управляющего отделением совхоза "Нижнеднепровский" Днепропетровского района, заместителя директора того же совхоза. А с 1986 года Ефименко — начальник отдела областного объединения мясной промышленности.

Его продвижение по служебной лестнице происходит как бы само по себе, причем на

каждую очередную ступеньку он ступает по переводу, то есть не прерывая трудового стажа.

Игорь Александрович Туманов

В октябре 1986 года депутаты Подгороднянского городского Совета народных депутатов на своей сессии единогласно избирают Ефименко Г. А. председателем исполкома. И хоть не успел проработать в этой должности и года, оставил по себе добрый след.

В августе 1987 года он становится директором Центрального рынка города Днепропетровска. Начинается кульминационный, самый важный и ответственный жизненный этап. Впервые ему приходится руководить таким гигантским многофункциональным предприятием с многочисленным трудовым коллективом.

Вступление в новую должность проходило непросто. Именно тогда, в 1987 году появилось постановление ЦК КПСС и Совета Министров СССР, которое фактически констатировало сложившуюся ситуацию: наиболее крупные, а потому и трудноуправляемые торговые объекты оказались "не по зубам" старым руководящим кадрам с их неуклюжими, бюрократическими методами управления. Партийное руководство страны, не выпуская из государственной собственности такие перспективные объекты, как рынки, передало их из подчинения Министерства торговли в ведение потребительской кооперации, причем управление ими должно было осуществляться под постоянным контролем местных исполкомов — то есть Советской власти. Акция сопровождалась привлечением к руководству крупнейшими базарами страны грамотных, толковых специалистов, отлично зарекомендовавших себя на предыдущей работе. Как правило, это были умные управленцы, морально и профессионально готовые к экономическим реформам.

Любовь к животным он сохранил навсегда. 1972 г.

Именно в такое трудное время перемен и принял Озерку Григорий Ефименко. Наступала эпоха дикого рыночного капитализма постсоветского периода, но он оказался готовым вынести самые жесткие испытания переломного периода.

Григорий Ефименко с женой Аллой и старшим сыном Игорем

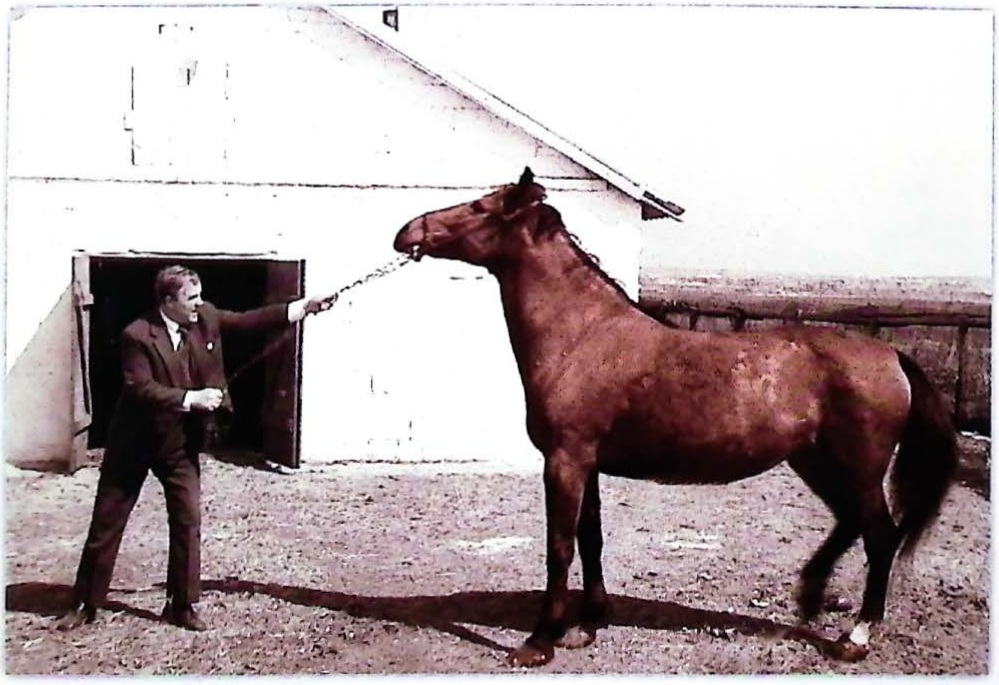

Подсобное хозяйство. 1972 г.

Кадры решают все...

Две недели ходил новоназначенный директор по утопающей в непролазной грязи Озерке — присматривался и размышлял, с чего начать? И принял решение: надо прежде всего очистить рынок, тогда станет ясно, как перестраивать его работу.

Капитальная уборка Озерки затянулась почти на месяц. Не хватало транспорта для вывоза мусора и грязи, люди падали с ног от усталости. Но директор, упрямо повторяя "если не я, то кто же?", не отступал. Он работал как вол, почти круглосуточно не выпуская из рук лопату, и даже бывалые грузчики дивились такой выносливости.

Здесь уместно подчеркнуть еще одно замечательное качество этого человека: он здоров не только нравственно, но и физически. Григорий Ефименко всю жизнь не курит и практически не пьет — ну разве что рюмку-другую по самым серьезным праздникам.

Не сразу прониклись люди доверием к новому директору. Присматривались. Однако постепенно число его сторонников начало потихоньку расти, даже наметилось взаимопонимание.

Григорий Андреевич сохранил бережное отношение ко многим очевидным достижениям советского периода истории. Это, в первую очередь, исполнительская и трудовая дисциплина, ответственное отношение к порученному делу.

В его жестких критериях оценки людей главное место занимают такие общечеловеческие ценности, как порядочность и здравый смысл. При этом он остается реалистом до мозга костей, четко понимая, что невозможно адаптировать Озерку к новым торговым отношениям без крепкого финансового фундамента. Формирование стратегической схемы управления рынком началось с появлением на нем ростков кооперативного движения — они дали импульс к пониманию главной задачи: рынок нужно срочно перестраивать в нормальный цивилизованный центр для торговых операций. Рабочие места должны быть оборудованы по современным мировым стандартам, чтобы продавцы и покупатели чувствовали себя одинаково комфортно. Эта идеология окончательно оформилась к концу 1990 года и сразу же начала воплощаться в конкретные действия: были созданы новые торговые места, а затем и целая сеть магазинов и лотков. Затем начались робкие попытки капитально благоустроить Озерку и реконструировать ее коммунальное хозяйство. Тогда рынок не располагал ведомственным ремонтно-строительным управлением, и пришлось обращаться за помощью к субподрядчикам из городских и областных строительно-коммунальных подразделений. Результаты этой работы не замедлили сказаться: поток продавцов и покупателей начал стремительно расти, и уже к концу года торговых мест на рынке стало явно недостаточно.

Для эффективной работы требовались энергичные и работящие

профессионалы. Чтобы повысить ответственность каждого работника за вверенный ему участок, Ефименко задумал учредить на базе Озерного рынка коллективное предприятие.

В подтексте идеи достаточно ясно просматривалось желание поменять форму собственности, чтобы фактическим владельцем Озерки стал трудовой коллектив. Но в 1992 году идея оказалась слишком прогрессивной для косного торгового мира: любые новшества руководящие зубры, выходцы из партноменклатуры, встречали в штыки — им и без реформ жилось неплохо...

Кроме этого, имелось еще одно препятствие — почти все денежные поступления "съедала" текущая реконструкция. Остатки прибыли уходили на зарплату сотрудникам и благоустройство территории. Необеспеченная финансовой поддержкой идея зачахла, и реализовать ее удалось только в 1996 году.

К этому времени уже широко внедрялись новые формы собственности на основные и оборотные фонды, в том числе и на крупных торговых предприятиях. Коллективное владение рационализировало механизм управления рынками за счет более эффективной работы нового хозяина - трудового коллектива.

Учредительное собрание коллективного предприятия "Центральный рынок" состоялось в первых числах июля 1996 года. Решили все организационные и юридические вопросы, единогласно избрали директора председателем правления КП.

В трудовой биографии Озерки начинается качественно новый период, который можно обозначить перефразированной поговоркой: "Кто работает, тот и владеет". К этому времени период подбора людей в состав руководящей команды был практически завершен.

Ближайших помощников Ефименко выбирал самым простейшим образом — просто заставлял их работать наравне с собой. Тех, кто выдержал, ждали еще более суровые испытания почти в круглосуточном ритме, жестко навязанном лидером.

График работы управленческого коллектива Озерки был тогда таков: днем на рынке шла бойкая торговля, а ночами Ефименко со "всей королевской ратью" единомышленников занимались его реконструкцией и благоустройством. В ритме такого непрерывного круглосуточного экзамена-испытания постепенно сформировалась надежная команда.

Своих ближайших помощников директор называет с благодарным уважением: начальник РСУ Сергей Артемьевич Шипилов, бригадир кассы № 6 Владимир Федорович Салаган, старшие контролеры Иван Васильевич Романенко, Людмила Васильевна Гусарова, Олег Яковлевич Крамарь, бригадиры кассы № 3 Валентина Васильевна Беликова и Лидия Григорьевна Роменская, начальник отдела торговли рынка Юрий Петрович Роменский, бригадиры кассы № 1 Людмила Ивановна Игнатенко и Любовь Ивановна Безбочина, начальник гаража Алексей Степанович Якубин, инженер по

оборудованию Николай Дмитриевич Христюк, инженер по технике безопасности Алексей Алексеевич Гаврин...

Владимир Борисович Рябушин, художник рынка, внес неоценимый вклад в написание этой книги. Благодаря ему удалось воссоздать многие страницы трудовой биографии Озерки. Он является главным организатором и оформителем практически всех крупных ярмарок, начиная с первой — "Золотой осени" 1971 г. Почти все информационно-рекламное оснащение, эскизы и проекты реконструкции и благоустройства, большинство фотографий, отражающих многогранную жизнь рынка, — дело его рук и таланта.

Владимир Борисович Рябушин

Особой симпатией и заслуженным уважением в коллективе Озерки пользуются начальник отдела кадров Тамара Калохина, главный бухгалтер Любовь Шулигина и секретарь Валентина Володкевич.

Даже просто упомянуть всех лучших представителей трудового коллектива, насчитывающего 550 человек, практически невозможно. Гораздо важнее главное — в этом удивительном человеческом сообществе практически нет отрицательных героев, каждый заслуживает доброго слова.

И еще один принципиальный вывод: выжить, благоустроиться и достичь нынешних успехов Озерка смогла благодаря самоотверженности и целеустремленности своих людей, их доверию к своим руководителям. Отвечая на вызов времени, коллектив сумел адаптироваться к условиям сложного этапа перехода от планового государственно-административного управления экономикой государства к мобильному, чисто рыночному стилю работы.

Главный секрет преуспевания — гибкое руководство огромным торговым предприятием оказалось восприимчивым к самым прогрессивным новациям в торговом деле. В этом немалая заслуга бывших его директоров, большинство из которых названы поименно. В этой книге вы найдете фотографии самых известных из них, чудом сохранившиеся в архивах.

И все-таки главный удар эпохи перемен принял на себя Григорий Ефименко, выдержал все "наезды" крутого перелома в жизни Украины. Озерка тоже прошла испытания на прочность и состоялась именно благодаря тому, что у ее руля оказался талантливый человек.

Вот он, простой рецепт успеха: быть стоиком по убеждениям, мыслить и рассчитывать свои планы системно и дальновидно, плюс хорошо "держать удар".

Принцип Ефименко — работай для людей, и успех обязательно придет — оправдал себя полностью.

Озерка — жизнь моя...

Новая должность, круглосуточная работа и огромная ответственность до отказа заполнили жизнь Ефименко. Судьба Озерки настолько прочно переплелась с его личной судьбой, что он попросту перестал их различать. В бесконечном водовороте проблем, деловых встреч пролетали день за днем, выстраиваясь в месяцы и годы... То был период, когда жена и дети практически не видели дома главу семейства. Доходило до смешного: жена директора Алла Владимировна, чтобы обсудить с мужем какую-то важную проблему, приезжала к нему на работу и, бывало, часами высиживала в приемной, ожидая, когда он останется в кабинете один.

То была бесконечная работа на выкладку и до упаду. Единственным отдыхом для Григория Андреевича стали короткие часы на приусадебном участке и уход за животными — им Ефименко предан беззаветно и любит действительно как братьев наших меньших.

Привычка отдыхать, работая на земле, стала потребностью для него. Без нее он просто не представляет свою жизнь. Отсюда — и бережное, неизменно уважительное отношение к крестьянскому труду, к его плодам и, конечно, самим людям.

Престарелая бабушка из отдаленного села, приехавшая продать пучок укропа, всегда может рассчитывать, что будет выслушана директором. Такой стиль позволяет ему поддерживать свою компетентность и профессионализм

Григорий Андреевич и Алла Владимировна с сыновьями Игорем и Олегом. 4 мая 1986 г.

на самом высоком уровне. Он всегда в курсе последних новостей с агропромышленного фронта, знает обо всех новейших достижениях сельскохозяйственной науки и при этом умудряется "вариться" в самой гуще крестьянской жизни и ее важнейших проблем.

Однажды на приеме по личным вопросам какой-то уж дюже дотошный мужик ехидно поинтересовался у директора, не забыл ли он на своей высокой должности тяжкую хлеборобскую работу крестьянина. Вместо ответа Григорий Андреевич молча показал ему свои мозолистые ладони. Посетитель сразу все понял и извинился за бестактность. Вспоминая об этом эпизоде, Ефименко грустно улыбается, потому что в душе убежден: иметь натруженные руки - далеко не самое главное для руководителя. Гораздо важнее — организаторские способности, знание специфики рыночной торговли, умение предвидеть события, принять верное решение и проконтролировать его выполнение.

Работа на земле для Ефименко - отдых

Директор знает, что "стоять на месте - значит отставать". Пройдитесь по территории базара — она удивительно похорошела, хотя некоторые перемены стороннему глазу не видны. Например, до прихода Ефименко здесь имелось 16 ливнестоков, сегодня их — 74 , и это позволяет Озерке выстоять в самых неблагоприятных погодных условиях.

Вообще вся коммунальная инфраструктура рынка — водообеспечение, канализация, отопление, электроснабжение — полностью реконструирована. Отремонтированы старые и построены новые холодильные установки, камеры хранения, специальные помещения для сохранения овощей и молочных продуктов от жары, морозов, любой непогоды. И еще много новаций остается "за кадром" восприятия посетителей. Все до единого прилавки Озерки реконструированы, перепланированы оба этажа крытого рынка. Территория базара разбита на специальные зоны в соответствии с ассортиментом. И при этом Озерка ухитряется работать круглосуточно, что само по себе является уникальным достижением.

А сколько усилий и средств затрачено против подтоплений! Вся история Озерки — это отчаянная борьба с грунтовыми водами. Ведь рынок размещен на территории бывшего озера, что нашло отражение и в его названии.

Архивы свидетельствуют: в кульминационные периоды этой борьбы темп подвоза песка для подсыпки площади достигал ста подвод в сутки. Уровень насыпного грунта превысил 2 метра, а утрамбовывали его... ногами. Работы по устранению гидроусадки продолжаются дальше, и в обозримом будущем конца-края им не видно.

Непростым делом оказалось и возведение единой крыши над всей открытой площадкой Озерки. Сначала создавались эскизы и макеты самых совершенных вариантов крыш, затем они воплощались в металлические конструкции над торговыми рядами и лотками, причем люди не прекращали работу ни на один день. Эти крыши благополучно существуют и сегодня.

А жизнь выдвигала все новые требования, росла потребность в торговых местах. И рядом с каменными сооружаются ряды из металлоконструкций, которые тоже накрываются оцинкованным листом.

Еще с "совкового" периода рынок был обязан дважды в год "марафетиться". Эта хлопотная и дорогостоящая перекраска всех стальных металлоконструкций согласно нормам должна была выполняться качественно и капитально, под контролем санитарного надзора. Эту работу приурочивали, как правило, к первомайским и ноябрьским праздникам. Она стала почти ритуалом и воспринималась как естественная норма.

Коллектив решил "разделаться" с проблемой раз и навсегда. Прилавки

Семья Г. А. Ефименко. 1990 г.

ободрали до самых кирпичей и облицевали мрамором. Железные крючья заменила нержавейка. Всего на эти цели было израсходовано более 250 квадратных метров мраморного покрытия.

Используемые в отделке мрамор и нержавейка, помимо декоративного и эстетического, имеют еще очень важное санитарно-гигиеническое значение — они значительно упрощают уборку, надежнее в поддержании чистоты. Использование таких материалов в торговых помещениях рационально и очень удобно.

Затем был благоустроен главный коридор, соединяющий внутренний двор с крытым рынком. Именно через него на грузовых тачках транспортируется основная масса рыбных продуктов и мясных туш к месту продажи. Старую штукатурку заменил красивый гофрированный лист из нержавеющей стали, пол коридора вымощен специальной плиткой.

Для увеличения торговых площадей реконструировали оба этажа крытого рынка. В торцах здания слева и справа размещались лифтовые камеры, но подъемники большей частью простаивали. Камеры демонтировали и удалили. Над ними соорудили специальную крышу, и за счет этой перепланировки торговая площадь крытого рынка значительно возросла. Вместо четырех было возведено семь прилавков, облицованных мрамором и мозаичными плитами.

Вообще реконструкция Озерки с 90-х годов и доныне осуществляется в согласии с главным принципом директора: в основе действий руководителя должна лежать экономическая целесообразность, сориентированная на достижение максимального благополучия людей.

Григорий Андреевич надеется, что создание комфортных условий для участников торгового процесса будет автоматически вытеснять из этой сферы недостатки и пороки чисто "совкового" происхождения, такие, как обман покупателей, обсчеты, обвесы, пересортица, грязь на прилавках и хамство продавцов. В глубине души оставаясь романтиком, он верит в избавление общества от вируса мошенничества и воровства. Понимает, конечно, что процесс этот длительный, поскольку требует коренной перестройки менталитета не одного поколения.

Озерка должна шагнуть в следующее тысячелетие цивилизованным торговым комплексом. Чтобы никто не мог бросить и слова упрека в адрес руководителей рынка, многие годы честно выполняющего важную миссию барометра ценообразования на всех рынках Днепропетровщины. Если какая-то определенная цена на товар или группу товаров установилась на ЦР, можете не сомневаться - вскоре она станет преобладающей и на остальных рынках области. Озерка является законодателем цен - в первую очередь из-за высокой оборачиваемости товаров. Во все времена она могла похвастаться и самым обильным предложением и самым широким спросом.

Это и есть зримый результат жестких требований директора к созданию наилучших условий для торговли.

Было время, когда крыша крытого рынка, построенного в 60-е годы, пришла

в негодность и начала течь, поскольку была сделана из обычного рубероида. В настоящее время вся кровля, включая и пристройки, обновлена листовым оцинкованным железом, под которым — термоизоляционное покрытие.

Еще один эпизод: напротив фасадной части крытого рынка постоянно собиралось большое количество машин, торгующих непосредственно из кузова. Такие скопления грузовиков были нерациональны — получалось, одна торговая точка занимает порядка 20 м² площади. Созрело решение: грузовики убрать и на этом месте "построить" специальный палаточный городок. Возводить его пришлось ночами, и вскоре разноцветные ряды палаток выстроились перед главным входом в Озерку. Сегодня горожане уже привыкли к их существованию, и всем очень нравится такое расположение торговых точек.

Вообще люди быстро привыкают к хорошему. И тот факт, что более 30 неуклюжих грязных грузовиков заменили 150 элегантными и удобными палатками, воспринимается днепропетровцами уже как обычный облик улицы Шмидта.

Решение одной проблемы всегда влечет за собой следующую: потребовалось улучшить внешний облик фасада рынка. И вот выкорчевываются старые, сухие и наполовину сгнившие деревья, росшие перед входом. На их месте теперь зеленеет молодой ухоженный сквер.

Проблема наращивания торговых площадей — одна из основных головных болей администрации. Заставить каждый пятачок территории работать на людей — эту идею обмозговывают поодиночке и все вместе. Принимаются самые взвешенные решения, порой очень неординарные. Ну вот, скажем, ежесуточно Озерка принимает более 200 грузовиков, которые везут овощи и фрукты, мясо и рыбу, товары бытовой химии, косметику, парфюмерию, одежду, сантехнику... А молоковозы, огромные рефрижераторы - где и как это все разместить? Нашли оригинальный выход: снять кузова с колес и установить их упорядоченными рядами. Затем над ними соорудили специальную защитную крышу, которая ко всему прочему укрыла от стихии участок торговли живностью - поросятами, цыплятами и другим молодняком. Навес защищает от летней жары цистерны с молоком, а осенью и зимой — все продукты от дождей и снега. Такой же навес сооружен вдоль всего ограждения рынка по улице Боброва.

Виктор Николаевич Шаптала

И все это построено поистине золотыми руками рабочих РСУ рынка. Каждый из них заслуживает доброго слова, но есть, конечно, и первый среди лучших — прораб Виктор Николаевич Шаптала. Он ветеран рынка, работает более 33 лет, а пришел на Озерку совсем еще мальчишкой. Товарищи по бригаде сразу же обратили внимание на старательного парня, упорно добивающегося наилучшего качества работы. Сегодня он

профессионал — строитель высочайшего класса. Виктор Шаптала внес большой вклад в благоустройство и реконструкцию Озерки, им по праву гордится трудовой коллектив.

Люди преображают рынок, а рынок преображает людей. Особый морально-психологический климат коллектива во многом определяет то, что добрая его половина — женщины, красивые, талантливые, высокопрофессиональные труженицы. И о некоторых из них просто необходимо рассказать.

Тамара Васильевна Калохина

Тамара Васильевна Калохина пришла в городское управление колхозными рынками в 1954 году секретарем-машинисткой. Симпатичная сероглазая блондинка проработала в этой должности семнадцать лет и не думала о повышении, хотя имела среднее техническое образование. За это время освоила еще одну профессию — диктора радиосети. Неброская эта должность — очень важная и нужная для такого предприятия, как рынок. Это ее мягкий голос плывет ежедневно над нескончаемым людским морем, бушующим на территории огромного торжища: "Уважаемые посетители нашего рынка! Кто из вас потерял сумочку с деньгами и документами, просьба обратиться в радиорубку в помещении центральной конторы рынка... Внимание, граждане, потерялась маленькая девочка. Родители могут найти своего ребенка в 5-м городском отделении милиции, расположенном на территории Центрального рынка..." И так далее, в том же духе, в течение всего светового дня...

В 1971 году Тамара Васильевна заняла должность делопроизводителя - заведующего отделом кадров Озерки, и с того времени неразрывно связана с ним. Можно только восхищаться, как успешно выполняет она обязанности главного кадровика огромного предприятия.

Свою "бумажную кухню" Т. В. Калохина содержит в идеальном порядке, ведет ее с чисто женской скрупулезностью и аккуратностью. Зрительная память этой элегантной женщины просто удивительна: она помнит в лицо, по фамилии, имени, отчеству почти всех сотрудников — а их более 550 человек! И для каждого является примером добропорядочности, усердного отношения к работе. Тамара Васильевна сумела сохранить доброе отношение к людям, невзирая на то, что пришлось пережить немало тяжких испытаний.

За время ее работы сменилось около десяти директоров Озерки. И все-таки каждый день она идет на работу с радостным ощущением востребованности, нужности, полезности своей работы для людей.

Несмотря на значительный объем работы, в ее кабинете всегда царит идеальный порядок и атмосфера добросердечного радушия. А дома это

прекрасная хозяйка, заботливая мать и любящая бабушка, которая души не чает в своих внуках — Никите и Яночке.

Воспитывать малышню ей очень помогает молодежная закалка, полученная при активном участии в художественной самодеятельности. Неоднократно становилась призером многочисленных конкурсов и фестивалей. Частые поездки в Москву и Киев, знакомство с десятками интересных людей обогатили ее массой впечатлений. Она обстоятельный собеседник, интересный рассказчик. И самая заветная мечта Тамары Калохиной — передать внукам эстафету здесь, на Озерке.

"Финансовый бог" рынка — Любовь Яковлевна Шулигина, главный бухгалтер. Работает на Озерке с 1981 года. Первая ее должность — помощник секретаря.

Сдержанная и невозмутимая в любых обстоятельствах, эта миниатюрная женщина всегда поражает своей скромностью. Она с удивительным тактом улаживает любые конфликты.

Нина Александровна Рязанова

В подчинении у Любови Яковлевны десять симпатичных и обаятельных сотрудниц. Это бухгалтеры Анна Ярош, Циала Кириченко, Елена Самоткан, Ирина Гофмеклер, Ирина Сушко, Марина Кирженко, а также кассиры Наталья Коломацкая и Валентина Чудович. Старейшими бухгалтерами рынка являются Нина Александровна Рязанова и Елена Владимировна Власова. Почти 20 лет работают они рядом с Любовью Яковлевной.

В дни массового наплыва посетителей для переоформления договоров на право торговли на рынке в центральной конторе, как говорится, яблоку негде упасть. Непривычный человек вряд ли сможет просто "пробиться" к кабинету главного бухгалтера. А неунывающие и стойкие девчата Шулигиной сумели приноровиться к таким периодическим столпотворениям и даже научились нормально и продуктивно работать в этой умопомрачительной обстановке. Они четко выполняют все ее указания, не обращая внимания на дискомфортные условия.

Поэтому финансовый механизм Озерки действует всегда безотказно и слаженно, как знаменитые швейцарские часы.

Так уж повелось, что все послевоенные руководители базара поощряли своих ближайших помощников благодарностями в приказах. Была отмечена и пятилетняя работа Любови Шулигиной. В архиве Озерки хранится приказ директора В.Ф. Салагана от 1 августа 1986 года, в котором "Любови Яковлевне Шулигиной объявляется благодарность за отличную работу в течение пяти лет и в связи с днем рождения".

Спустя месяц после того приказа она родила сына. Уже по одному только факту можно судить о самоотверженности этой женщины, которая, будучи в декретном отпуске, за месяц до родов продолжала работать.

О своей жизни она рассказывает сдержанно и скупо, крайне редко жалуется на трудности. Шулигины приехали в Днепропетровск с Чукотки, из города Анадырь. Любовь Яковлевна — мать троих сыновей и дочери. Дети буквально души не чают в матери, потому что она "очень добрая и справедливая". Все члены семейства трогательно заботятся друг о друге.

Любовь Яковлевна Шулигина

Эта хрупкая, изящная женщина может работать по двенадцать часов в сутки, поддерживая силы чашечкой кофе с бутербродом. Бывает, девчата чуть ли не силой заставляют ее нормально пообедать... два раза в неделю. Благодаря такой уникальной работоспособности бухгалтера финансовая документация рынка всегда в идеальном состоянии.

Любовь Яковлевна — человек с хорошим характером и прекрасным чувством юмора. Но при этом обладает железной волей и принципиальностью, может твердо и бескомпромиссно отстаивать свою точку зрения перед начальством любого уровня.

В приемной директора Озерки властвует его секретарь Валентина Ивановна Володкевич — непосредственная помощница, можно сказать, «правая рука» Ефименко. Как она умудряется выдерживать сумасшедший темп работы своего шефа, ведает лишь Господь Бог. Ей удается сохранять сдержанность даже в самых экстремальных ситуациях. Бывают моменты, когда приемная заполняется "до упора". Валентина Ивановна успевает поговорить с каждым, выяснить цель визита и быстро переадресовать посетителя к тому работнику дирекции, который может решить проблему. Бывают дни, когда такой "сортировкой" приходится заниматься с утра до вечера. Но ей не привыкать — ведь работает на Озерке с 1983 года.

В дни массового наплыва посетителей в центральную контору Валентине Ивановне тоже приходится несладко: страсти в приемной иногда накаляются до предела. И в такой атмосфере повышенной нервозности она успевает очень спокойно управляться и с посетителями, и с бесконечными телефонными звонками, выполнять непрерывные распоряжения директора, визировать самые срочные документы. При этом еще и печатает на машинке, дает советы и справки пожилым людям и даже помогает оформлять договора и пропуска.

Чтобы не захлебнуться в лавине сиюминутных дел, ей приходится держаться в постоянном напряжении. Господь наделил ее уникальной способностью выстраивать череду нарастающих задач по степени срочности и важности, то есть оптимизировать их и быстро решать.

Работу Валентины Володкевич можно сравнить с дирижерской, только вместо пульта у нее — канцелярский стол, вместо дирижерской палочки — авторучка, вместо пюпитра — пишущая машинка и телефон, а ноты заменяет

толстенная пачка "входящих" и "исходящих". И в таком немыслимом ритме ей приходится трудиться ежедневно. Можно лишь позавидовать ловкости, с которой она управляется с таким ворохом обязанностей, причем делает это с блеском опытного менеджера по управлению и чисто женской элегантностью.

Никто никогда не слышал и не видел, чтобы она хоть раз вышла из себя, повысила голос. В ней ощущаются скрытая сила воли, характер и сосредоточенная целеустремленность. Валентина Ивановна обладает талантом мирно разрешать любые конфликтные ситуации, возникающие в приемной. Даже самые скандальные посетители быстро поддаются ее "мирному урегулированию", доверяясь рациональному уму этой женщины. Успокаивает даже ее внешний облик, слегка учительская внешность и умение в считанные секунды найти правильное решение.

Валентина Ивановна Володкевич

За семнадцать лет ей удалось выработать свой неповторимый стиль общения, основанный на внутренней культуре, невозмутимой "английской" манере поведения и умению держать себя в руках.

Очаровательно-остроумной, собранной и деловитой она остается на протяжении всего трудового дня — неутомимый дирижер в управленческом оркестре Озерного базара. А в перерыве еще успевает позвонить домой и поинтересоваться у дочерей, как идут дела. Двенадцатилетняя Настя и пятилетняя Саша — ее самая большая радость и любовь. Им она отдает каждую свободную минуту.

Как-то Валентина Ивановна призналась: такая напряженная работа стала для нее привычной и даже доставляет удовольствие. Она тоже мечтает о времени, когда дочери вырастут и придут работать на знаменитую Озерку вместе с мамой. И еще надеется, что когда-нибудь, наконец, трудовому коллективу перестанут мешать экономические амбиции различных ведомств, и Озерка сможет еще более эффективно служить людям.

Вот уже второй десяток лет находится Григорий Ефименко "у руля" флагмана рыночной торговли Днепропетровщины. Именно его трудами и стараниями добрая слава Озерки шагнула далеко за пределы Украины, и теперь этот рынок по праву считается одним из лучших в СНГ. Потому-то и стекаются сюда покупатели и продавцы из всех стран Содружества. Многим гостям издалека особенно по душе высокая культура обслуживания, царящие здесь порядок и чистота.

Пройдитесь по территории рынка - и вам откроется удивительная картина. В кипящем людском водовороте начинаешь понимать, что попал в обособленное царство, в котором властвует Ее Величество Торговля.

За внешним хаосом не сразу ощущаются тщательно продуманная логика и расчет в расположении рядов и товаров. Работа бесперебойного конвейера, снабжающего всем необходимым почти пятую часть полуторамиллионного мегаполиса, выглядит весьма внушительно. Озерка — это не просто

В его душе всегда живет светлая вера в Бога

7500 квадратных метров, на которых "умещается" более 8000 торговых мест, пожалуй, самых комфортабельных из всех рынков Украины. Здесь предлагают свой товар гигантские агропромышленные комплексы и одинокие старики с несколькими пучками моркови и редиса.

"На нашем рынке не должно быть недовольных клиентов!" — таков девиз коллектива предприятия. Директор давно уже стал его признанным лидером. Не зря за глаза подчиненные кличут Ефименко "батьком". Он — по-настоящему добрый человек, чувствует чужую боль как свою.

Добрый и надежный глава большого семейства, мудрый руководитель и рачительный хозяин гигантского предприятия, Григорий Андреевич и сегодня считает добросердие и сострадание главными достоинствами человека, сам превыше всего ценит в людях порядочность и готовность помочь.

Можно привести целый список организаций, которые коллективное предприятие щедро одарило благотворительной помощью в самых разных видах. Пожертвования Озерки адресованы православной церкви, детским домам, областному госпиталю инвалидов войны, специализированной школе-интернату для детей с последствиями полиомиелита и ДЦП, областному совету ветеранов и многим другим.

Трудовой коллектив рынка — это настоящий интернационал в миниатюре, здесь есть представители многих республик бывшего Союза. Но никаких разногласий по национальным проблемам не возникает. Принцип жизни один: если можешь — помоги попавшему в беду... Сердце радуется при виде такого единого коллективного милосердия.

Когда грянуло лихо на Тополе, Озерка первой, не дожидаясь обращений и призывов власти, протянула руку помощи пострадавшим. Только на питание им было истрачено 4,5 тысячи гривень, а Дом колхозника приютил тогда 37 человек. Собирали носильные вещи, постельные принадлежности, продукты... Помогали все, кто чем мог... Опять же по инициативе директора Озерка приобрела за десять тысяч гривень однокомнатную квартиру для семнадцатилетней сироты Александры Петровой, у которой оползень отнял все. Рынок подарил Саше не только квартиру в десятиэтажном доме в Самарском районе, но и все необходимое для нормальной жизни, включая мебель, цветной телевизор, помог переселиться.

И опять же — не хлебом единым... Коллектив Озерки подарил Юле Мискевич, девочке 1986 года рождения, немецкую скрипку стоимостью около полутысячи долларов. Одаренная девчушка в детстве перенесла ДЦП, но усердие воспитателей из клуба "Надежда " и удивительная любовь к музыке помогли ей частично одолеть болезнь. Юля играет в детском ансамбле "Виолино", заняла первое место в своей возрастной группе на областном конкурсе скрипачей в 1998 году, выступала с сольной программой в Болгарии.

Вручая ей новый инструмент, Григорий Ефименко пожелал девочке равняться на великих скрипачей, таких, как Леонид Коган, Давид Ойстрах, Владимир Спиваков и его виртуозы.

В день 60-летия 8 мая 2000 г.

— Ты вырастешь и уже в двадцать первом веке понесешь по всему миру музыкальную славу Украины, добавив к ней женскую красоту и обаяние, — добавил он и пообещал, что перед вступительными экзаменами в консерваторию рынок приобретет для Юли самую лучшую скрипку, которую будет в состоянии купить.

Великая доброта и жесткая требовательность удивительно цельно сочетаются в этом незаурядном человеке. В любых беседах, даже на очень серьезные темы, его не покидает лукавый украинский юмор.

— Работа директора очень простая, — объясняет Григорий Андреевич свою главную задачу. — Один приходит на рынок, чтобы что-то продать подороже, другой — это что-то купить подешевле. Мы же должны сделать все для того, чтобы они обязательно встретились, договорились о сделке и разошлись, взаимно довольные друг другом.

Сложность лишь в самой малости: таких сделок за торговый день происходит около миллиона, и их участники не должны потерять желания прийти на Озерку еще много раз.

Вот такую "ну совсем простую" задачу решает Григорий Ефименко ежечасно. Это ему принадлежит почти поэтическая фраза о любимом детище: "Озерка всем необходима и дешевизной дорога".

А как-то в минуту откровения у него сорвалось выстраданное:

— Озерка — даже не любовь... Это жизнь моя!

"Продай, милий, сиві бички"

"Продай, милий, сиві бички,
Купи мені черевички,
Бо я панського роду,
Не ходила боса зроду!
Продай, милий, дві телиці,
Купи мені дві спідниці,
Бо я панського роду,
Не ходила гола зроду!
Продай, милий, кіп пшона,
Купи горілки і вина,
Бо я панського роду,
П'ю горілочку як воду!"
Як став милий продавати,
Та на милу купувати —
Нічим в хаті запалити,
Нішо дітям ізварити.
"Чи ти милий іздурів?
Чи ти милий ішалів?
Нічим в хаті запалити,
Нішо дітям ізварити."
Пішов милий на гору,
Найшов хомут ше й дугу,
Притягає додому,
Запрягає на милу:
"Ой, ти, мила, чорноброва,
Поїдемо в ліс по дрова!
Тпру, стій, моя люба,
Прив'яжу тебе до дуба".
Ой, став милий дров рубати
Та на сонце поглядати.
А сонечко вже не рано,
А йому ще тих дров мало.
Їде милий під гору,
Вдарив милу по чолу:
"Гов помалу чорноброва,
Перевернеш мені дрова!"
Приїхав він до воріт,
Дав їй їсти околіт...
"Ой, ти даєш мені їсти,
А я рада трохи сісти!
Продай, милий, черевички,
Купи собі сиві бички,
Бо я панського роду,
Не ходила в возі зроду!"

"Ой, наступала та чорна хмара"

Ой, наступала та чорна хмара,
Став дощ накрапать...
Ой, там збиралась бідна голота
До корчми гулять.
"Пили горілку, пили наливку,
Ще й мед будем пить!
А хто з нас, братця, буде сміятися,
Того будем бить!"
Ой, іде багач, ой, іде дука,
Насміхається:
"Ой, за що, за що вража голота
Напивається?
Ой, беруть дуку за чуб, за руку,
Третій в шию б'є.
"Ой, не ходи ж ти, превражий сину,
Де голота п'є!"

"Гей, наливайте повнії чари"

Гей, наливайте повнії чари,
Щоб через вінця лилося,
Щоб наша доля нас не цуралась,
Щоб краще в світі жилося!

Вдармо ж об землю лихом — журбою,
Щоб стало всім веселіше.
Вип'єм за щастя, вип'єм за долю,
Вип'єм за все, що миліше!

Пиймо ж, панове, пиймо, братове,
Пиймо, ще поки нам п'ється,
Поки недоля нас не спіткала,
Поки ще лихо сміється.

Гей, наливайте повнії чари,
Щоб через вінця лилося,
Щоб наша доля нас не цуралась,
Щоб краще в світі жилося.

"Гуляв чумак на риночку"

Гуляв чумак на риночку,
Та пив чумак горілочку.
Пропив воли, пропив вози,
Пропив ярма, ще й занози, (Двічі)
Все своє добро.

Прокинувся чумак вранці
Та полапав у гаманці,
Всі кишені вивертає,
А там грошей вже немає, (Двічі)
Нічим похвалиться.

Прийшов чумак до шинкарки:
"Всип, шинкарочко, хоч півкварти!"
Шинкарочка згорда дметься,
Ще й з чумаченька сміється, (Двічі)
Що гіркий п'яниця.

Скинув чумак жупанину:
"Сип, шинкарко, четвертину!"
"Ой, не всиплю четвертину,
Добудь грошей хоч з полтину, (Двічі)
Тоді пий, гуляй!"

"Ой, вийду я на могилу
Та погляну у долину:
Лежать воли, стоять вози,
Висять ярма, ще й занози, (Двічі)
Все чумацьке добро.

Ой, пішов би я додому,
Та боюся поговору:
Будуть бити та ганити,
Та заставлять ще й косити, (Двічі)
А я козак нездоров.

Ой, піду я у Молдаву,
Там сім років погорюю,
Там сім літ я погорюю,
Воли і вози покупую, (Двічі)
Знов буду чумак!"

"У Києві на ринку"

У Києві на ринку
П'ють чумаки горілку.
Ой, п'ють вони, гуляють,
На шинкарку гукають:
"Да, шинкарко молода,
Повір меду і вина".
"Не повірю, не подам,
Бо на тобі дран жупан".
"Хоч на мені дран жупан,
Дак у мене грошей жбан".
"Як у тебе грошей жбан,
Я за тебе дочку дам".
У суботу змовлялись,
А в неділю вінчались.
Та до Києва вертались,
свого роду питались.
"Скажи мені, серденько,
Якого ти родоньку?"
"Я з роду Іванівна,
А по батьку Карпівна".
"Скажи ж, серце, правдоньку,
Якого ти родоньку?"
"Я з роду Іваненко,
А по батьку Карпенко".
Да бодай попи пропали -
Брата й сестру звінчали.
"Ходім, сестро, ярами,
Розсіємось цвітами".
Ой, ти будеш синій цвіт,
А я буду жовтий цвіт.
Будуть люди цвіти рвать,
Із нас гріхи ізбирать.
Ходім, сестро, горою,
Розсіємось травою.
Будуть люди косити,
За нас Бога просити".
Де ж це тая травиця,
Шо з братіком сестриця.

"Ой, там на товчку, на базарі"

Ой, там на товчку, на базарі
Жінки чоловіків продавали.
Як прийдеться до ладу,
То я й свого поведу та й продам. (Двічі)

Із лик мотузок ізсукала,
Взяла свого милого залигала
Та й повела на базар
До терниці прив'язала. (Двічі)

Як наїхало покупальниць,
Та й наїхало торгувальниць,
Стали думать і гадать,
Що за цього мужа дать. (Двічі)

А за цього мужа треба дати,
А за цього мужа треба взяти
Пару коней вороних,
Ще й сто, рублів золотих. (Двічі)

Ой, стала я, подумала:
З кіньми треба возитися,
з грішми треба носитися,
А мій милий чорнобривий
До роботи не лінивий,
Він для мене знадобиться. (Двічі)

Він посіє, ще й пожне,
Не для когось — для мене.
Ти ж мій милий, серденько,
Пожалію я тебе. (Двічі)

ПРИЛОЖЕНИЕ

Директора Озерного базара — Центрального рынка. 1885 г. - 2000 г.

Дата назначения	
с 1885 г.	Мирошниченко Федор Никифорович, купец второй гильдии, гласный городской Думы, член городской Управы, заведующий торговым отделом Управы.
1891 г.	Волков Петр Филиппович, потомственный Почетный гражданин, купец второй гильдии, купеческий староста, член городской Управы, гласный, торговый депутат.
1897 г.	Макаров Василий Иванович, купец второй гильдии, гласный городской Думы, член городской Управы, заведующий торговым отделом Управы.
1909 г.	Подольский К., смотритель Озерного базара.
1912 г.	Гротто-Слепиковский Анатолий-Бронислав Иванович, дворянин, гласный городской Думы, член городской Управы, заведующий торговым отделом Управы.
1918 г.	Заморуев Михаил Григорьевич, купец второй гильдии, гласный городской Думы, член городской Управы, заведующий торговым отделом Управы.
1934 г.	Марченко, заведующий Озерным базаром
1934 г.	Маляренко (Малярский?), заведующий
1934 г.	Бровко, сотрудник коммунхоза.
4.02. 1936 г.	Принято постановление СНК СССР "Об управлении местными рынками". Параграф 5 — Непосредственное управление рынками возложить на директора рынка, назначаемого местным органом внутренней торговли.
До августа 1941 г.	Белиба Афанасий Кондратьевич, директор.
09.1941 г. - 09.1943 г.	Вахненко Григорий Терентьевич, 1888 г.р., преподаватель, зав. Бюро Управления базарами, он же заведующий Центральным базаром.
Июль, 1942 г.	Авраменко Павел Иванович, 1903 г.р., машинист паровоза, заведующий Центральным базаром.
Май, 1943 г.	Безуглов, заведующий Центральным базаром.
1.11. 1943 г.	Рубан Николай Пантелеймонович, и. о. директора.
7.12. 1943 г.	Жилюк Иван Гаврилович, 1883 г.р., обр. — 3 года сельского училища. Работал на ЦР с 1914 года.
12.02. 1944 г.	Исаченко Иван Петрович, 1895 г.р., обр. — низшее. Работал в УКР с 1938 по 1941 год.
24.05. 1944 г.	Хаит Михаил Яковлевич, 1901 г.р., в 1930-е годы окончил Всеукраинские торговые курсы, был директором универмага ДЦРК. Участник войны 1941-1945гг.
28.08. 1945 г.	Белиба Афанасий Кондратьевич, 1894 г. р., обр. — 5 классов. Работал директором ЦР до 1941 г.
1.11. 1945 г.	Дашевский Моисей Вениаминович.
10.03. 1947 г.	Корчминский Владимир Борисович, 1910 г.р., обр. — среднее. До войны работал нач. спецсектора Горторготдела. Участник войны 1941-1945 гг.
16.09. 1947 г.	Милявский Семен Маркович, 1913 г.р. участник войны 1941-1945 гг. До 1941 г. работал на ЦР заместителем директора.
26.08. 1948 г.	Колышев Сергей Тимофеевич, 1902 г.р., обр. — высшее (ДГИ). В 1944-1945 гг. зам. председателя Днепропетровского горисполкома.
Июнь, 1949 г.	Ройзман Петр Абрамович, 1916 г.р., обр.— среднее.
22.10. 1949 г.	Стилик Петр Федотович, 1905 г.р., обр. — низшее.
31.10. 1958 г.	Мясоедов Василий Иванович, 1901 г.р., обр. — среднее, участник войны 1941-1945 гг.
1.09. 1960 г.	Беспалов Василий Петрович, 1926 г.р., обр. — военное училище (1949 г.), торговый техникум; участник войны 1941-1945 гг.
1.09. 1966 г.	Сорокин Алексей Семенович, 1923 г. р., обр. — среднее, участник войны 1941-1945 гг., Герой Советского Союза (1945 г).
8.09. 1969 г.	Норкин Алексей Павлович, 1923 г. р., обр. — военное училище.
19.09. 1971 г.	Николаенко Николай Федосеевич, 1922 г.р., обр. — среднее специальное (медтехник).
1.02. 1972 г.	Александров Михаил Алексеевич, 1912 г.р., обр. — среднее специальное (товаровед-экономист).
15.01. 1977 г.	Николаенко Николай Федосеевич.
22.07. 1981 г.	Омелян Андрей Андреевич, 1930 г.р., обр. — среднее (военное училище).
7.12. 1983 г.	Тимченко Василий Иосифович.
2.02. 1984 г.	Вуйчак Юлиан Игнатьевич.
15.06. 1984 г.	Салаган Владимир Федорович, 1926 г.р., обр. — среднее специальное (военное училище, 1947 г.)
1.10. 1986 г.	Волков Олег Максимович.
24.08.1987 г.	Ефименко Григорий Андреевич.

Главные бухгалтера Центрального рынка

10.1945 г. Чуприна М. В.
2.03.1946 г. Царенко Зинаида Васильевна, 1908 г.р.
23.07. 1949 г. Боль Стелла Иосифовна, 1917 г.р., обр. — среднее.
5.09. 1951 г. Шумейкин Николай Маркович,1918 г. р., обр. — среднее (бухгалтерские курсы). Участник войны 1941-1945 гг.
20.01. 1961 г. Ятульчик Зинаида Ефимовна, 1930 г. р., обр.— среднее специальное (финансовый техникум).
10.02. 1965 г. Маркова Мария Корнеевна, 1911 г.р., обр. — ж.д. школа, н/среднее.
21.12. 1971 г. Марченко Нина Сергеевна.
06. 1983 г. Нилова Лариса Николаевна.
Октябрь, 1992 г. Шулигина Любовь Яковлевна, 1948 г.р.

Начальники Днепропетровского городского Управления колхозными рынками. 1936 г.-1971 г.

1936 г. Богатырев Г. М.
1937 г.-1941 г. Штромберг.
1.09.1941 г. -
09.1943 г. Вахненко Г. Т.
1.11.1943 г. Шепотько О. Д.
20.11.1943 г. Шелаков П. В.
11. 06. 1944 г. Федоров И. Я.
7.09.1944 г. Кравец Г. С.
15.10.1945 г. Богатырев Г. М.
15.01. 1947 г. Подушкин А. И.
31.08.1949 г. Савелов Н. З.
31.10.1949 г. Сарры Ф. В.
14.08.1951 г. Рожко В. И.
23.01.1954 г. Косенко.
9.09.1954 г. Семенихин И. П.
7.06.1956 г. Терличенко Я. Е.
1.08.1968 г.
по 7.01.1972 г. Александров М. А.

Начальники Днепропетровского областного Управления колхозными рынками и директора Объединения рынков. 1966 г.-2000 г.

20.08.1966 г. Беспалов Василий Петрович.
24.12.1976 г. Александров Михаил Алексеевич.
25.05.1988 г. Бубырь Александр Зиновьевич.
8.06.1993 г. и по н. вр. Гороховский Илья Леонидович.

ПРИМЕЧАНИЯ

Глава I. Рождение, становление и развитие Озерного базара. 1885-1903 гг.

1. Владимиров В. Первое столетие г. Екатеринослава. 1787 - 9 мая - 1887 г. - Екатеринослав, 1887.
2. Журнал Екатеринославской городской Думы. — 1890, 15 марта. - Екатеринослав, 1890. (Далее ЖЕГД).
3. ЖЕГД. — 1885, 16 апреля. — С.115.
4. ЖЕГД. — 1888, 3 ноября. — С.245.
5. ЖЕГД. — 1890, 15 марта. — С.61-77.
6. Государственный архив Днепропетровской области.— Ф.469, оп.1, д. 14, л. 36. (Далее — ГАДО).
7. ГАДО. - Ф. 469, оп. 1, д. 14, л. 3.
8. Там же, л.7.
9. Там же, л. 54.
10. Там же, д. 31, л.13.

Глава II. Главная торговая площадь губернского центра. 1904-1917 гг.

1. Смета доходов и расходов г. Екатеринослава на 1903 год. Екатеринослав, 1903.
2. Там же.
3. ЖЕГД. — 1905, сентябрь. — С. 124-127. С. 93-95.
4. Там же,— 1906, сентябрь.
5. Отчет Екатеринославской городской Управы за 1912 год. — Екатеринослав, 1913.
6. Весь Екатеринослав. Календарь-ежегодник. 1910. — Екатеринослав, 1910.
7. ЖЕГД. — 1906, январь-май, с.459.
8. Известия Екатеринославского городского общественного управления. — 1909, 15 января, №2. — С. 116. (Далее ИЕГОУ).
9. При описании торговых рядов использованы печатные источники К-XIX ст. - нач. XX ст. по

различным регионам бывшей Российской империи.
10. ИЕГОУ. — №4, 1910, 15 февраля. — С. 341.
11. См.: Русская правда, 1914, 9 мая.
12. ИЕГОУ. — №2, 1910, февраль. — С.233.
13. ГАДО. — Ф.469, оп. 1, д. 17, л.7.
14. Там же. — л.27.
15. ИЕГОУ. — №3, 1910, 1 февраля. л. 293.
16. Там же. — С. 228.
17. См.: Русская правда, 1912, 21 июля.
18. Там же, 27 июля.
19. ИЕГОУ. — 1909, 17 ноября.
20. ГАДО. — Ф. 469, оп. 1, д. 32. - л.109.
21. ГАДО. — Ф.11, оп. 1, д. 311.
22. ГАДО. — Ф.469, оп. 1, д. 20.
23. См.: Русская правда, 1911, 17 февраля.
24. См.: Южная заря, 1910, 11 июля.
25. См.: Южная заря, 1914, 2 ноября.
26. Смета доходов и расходов г. Екатеринослава на 1915 г. - Екатеринослав, 1914.
27. Там же.
28. См.: Приднепровский край, 1914, 1 октября.
29. Там же. - 1915, 24 - 25 августа.

Глава III. Озерка — советский колхозный рынок. 1918 - 1941 гг.

1. Пиріг О. А. Ринок і торгівля України (історичний аспект). — К., 1996.— С. 95.
2. Там же. — С.99.
3. "Хозяйство Екатеринославщины". — № 5 - 12, — 1921.
4. Там же.
5. Лантух В.В. Становление и развитие торговли на Украине в 1921 - 1932 гг. — Харків, 1992. — С. 123.
6. ГАДО. — Ф. 416, оп. 1, д. 24.
7. Материалы по народному хозяйству Днепропетровского округа. №3(43), 1928.
8. "Экономическая жизнь". 22 февраля 1925 г.
9. Материалы к отчету о работе Днепропетровского горсовета. Март - сентябрь 1927 г. - Днепропетровск. 1927.
10. Материалы по народному хозяйству Днепропетровсокго округа. — № 1(41) — 1928.
11. Там же. — Конъюнктура рынка и движение цен в г. Днепропетровске в 1927 г.
12. Сборник законов и распоряжений рабоче-крестьянского правительства СССР. — № 31, № 33, № 38. —1932.
13. Лантух В. В. — С. 124.
14. См.: Зоря, 1932, 26 мая.
15. См.: Зоря, 1932, 25 мая.
16. См.: Зоря, 1932, 25 мая.
17. См.: Зоря, 1932, 5 июня.
18. Єрмак О. П. — Становлення і розвиток колгоспної торгівлі в УРСР у роки перших п'ятирічок. // Історія народного господарства та економічної думки Укр. РСР: — Вип. 21.- К.- 1987. — С. 52.
19. ГАДО. - Ф. 416, оп. 1, д. 312, л. 20.
20. О борьбе со спекуляцией. Постановление ЦИК и СНК Союза ССР. — См.: Зоря, 1932, 23 августа.
21. Субтельний О. Історія України. — К., 1991. — С. 360.
22. ГАДО. — Ф. 416, оп. 1, д. 272, лл. 84-85.
23. Там же. — д. 126, л. 33.
24. Матеріали до IV міської партійної конференції. Дніпропетровськ.— 1934.
25. ГАДО. — Ф. 416, оп. 1, д. 272, л. 67.
26. Там же. — л. 39.
27. Там же. — д. 273, л. 48.
28. См.: Зоря, 1934, 22 июля.
29. См.: Зоря, 1934, 8 сентября.
30. Там же, - 26 июля.
31. ГАДО.- Ф. 416, оп. 1, д. 273, лл. 7-8.
32. Там же. — д. 126, лл. 20-24.
33. Там же. — д. 272, л. 87.
34. Там же. — д. 272, л. 18.
35. Там же.— лл. 20-33.
36. Там же. — л. 36.
37. Там же. — д. 208, лл. 19-21.
38. См.: Зоря, 1934, 17 октября.
39. См.: Зоря, 1934, 29 октября.

40. ГАДО. — Ф. 416, оп. 1, д. 208.
41. Там же. — д. 18, л. 50.
42. Там же. — д. 24, л. 30.
43. ГАДО. — Ф. 416, оп. 1, д. 126, л. 16.
44. Там же. — д. 154, л. 23.
45. Там же. — д. 154.
46. Там же. — д. 193, л. 54.
47. Єрмак О. П. — Становлення і розвиток колгоспної торгівлі. — С. 53.
48. ГАДО. — Ф. 416, оп. 1, д. 208, л. 1.
49. Там же.
50. Там же. — ф. 19, оп. 2, д. 1522. Обком КП(б)У. Днепропетровск.
51. См.: Зоря, 1935, 9 октября.
52. ГАДО. — Ф. 18, оп. 1, д. 2314. Горком КП(б)У. Днепропетровск.
53. См.: Зоря, 1935, 28 октября.
54. ГАДО. — Ф. 18, оп. 1, д. 2314.
55. И. М. Колтыпин, С. Н. Стрелков. Бухгалтерский учет на колхозных рынках. — М. —1949. — С. 123-124.
56. ГАДО. — Ф.18, оп. 1, д. 2607.
57. См.: Звезда — вечерняя газета, 1936, 28 января.
58. ГАДО. — Ф. 19, оп. 2, д. 19.
59. Там же. — Ф. 18, оп. 1, д. 2624.
60. Там же, д. 2634, лл. 4, 87.
61. Там же. — д. 2637.
62. Ченцов В.В. Репрессии в 1930-е годы на Днепропетровщине // Збірник "З минувшини Подніпров'я". — Дніпропетровськ. — 1995.

Глава IV. Центральный рынок в годы оккупации города (сентябрь 1941 г. - октябрь 1943 г.)

1. Німецько-фашистський окупаційний режим на Україні. Збірник документів і матеріалів. — К., 1963. — С. 61.
2. Там же, с. 47.
3. Там же, стр. XVII.
4. Там же, с. 56.
5. Там же, с. 175.
6. Там же, с. 133.
7. ГАДО. — Ф. 2276, оп. 1, д. 1518. Украинская Вспомогательная Управа, г. Днепропетровск.
8. См.: Дніпропетровська газета, 1942, 30 января.
9. Там же, №54, 1941, 11 декабря.
10. ГАДО. - Ф. 2276, оп. 1, д.821, лл.18-19.
11. См.: Дніпропетровська газета, 1942, 21 июня.
12. ГАДО. — Ф. 2276, оп. 1, д. 838.
13. ГАДО. — Ф. 2276, оп. 1, д. 1504. По Троицкому базару — 60 тыс. руб. По Лагерному и Чечелевскому — по 45 тыс. рублей.
14. См.: Дніпропетровська газета, 1941, 23 октября
15. ГАДО. — Ф. 2276, оп. 1, д. 1518.
16. ГАДО. — Ф. 2276, оп. 1, д. 784.
17. ГАДО. — Ф. 2276, оп. 1, д. 1445.
18. ГАДО. — Ф. 2276, оп. 1, д. 821, л. 19; д. 838; д. 1504, л. 55; д. 1518, л. 37.
19. ГАДО. — Ф. 2276, оп. 1, д. 1517, лл. 20-22.
20. Ягунова Е. Ф. за отказ от поездки в колхоз была уволена без выходного пособия в августе 1944 г. Сохранилось письмо-кляуза, по-видимому, соседей Ягуновой, что "она одевается не по зарплате, общается на рынке со спекулянтами, берет у них деньги, а талоны не дает". Архив ГУР, д. №9, л. 302.
21. В июне 1946 г. была уволена с работы за злоупотребление служебным положением с личной корыстной целью (в карманах одежды были найдены талоны разового сбора и деньги, что запрещено инструкцией) и дело передано в Прокуратуру. Архив ГУР, д. №9, лл. 342-348.
22. ГАДО. — Ф. 2276, оп. 1, д. 1518, л. 23.
23. 24. 25. См.: Дніпропетровська газета, 19 февраля, 25 февраля, 23 марта.

Глава V. Озерка - Центральный колхозный рынок. Трудные сороковые годы.

1. Архив Днепропетровского городского Управления колхозными рынками (далее ГУР), оп. 1, д. 1.
2. Архив ГУР, Ведомости на получение зарплаты. 1943 г., оп. 1-л., д. 1.
3. ГАДО. — Ф. 416, оп. 2, д. 1, л. 41.
4. ГАДО. — Ф. 416, оп. 2, д. 1, л. 52.
5. ГАДО. — Ф. 5163, оп. 1, д. 1, лл. 24-26.
6. Архив ГУР, оп. 1-л, д. 1.
7. Архив ГУР. Арх. 191, лл. 108-109.
8. Архив ГУР, оп. 1, д. 2.

9. ГАДО. — Ф. 416, оп. 2, д. 3, лл. 96-98.
10. Архив ГУР, арх. № 9. Личные дела сотрудников, л. 208.
11. Там же, л. 187.
12. Там же, л. 453.
13. ГАДО. — Ф. 416, оп. 2, д. 3, л, 299.
14. Архив ГУР, оп. 1-л, д. 1. Ведомости.
15. ГАДО. — Ф. 416, оп. 2, д.11.
16. Архив ГУР, оп. 1, д. 4.
17. Архив ГУР, оп. 1, д. 4.
18. Панченко П. Соціальна політика тоталітарної держави — причина голоду 1946-1947 рр. // У зб. Голод 1946-1947 років в Україні: причини і наслідки. Київ—Нью-Йорк, 1996. С. 81.
19. См.: Днепровская правда, 1946 г., 15 декабря.
20. ГАДО. — Ф. 416, оп. 2, д. 93, л. 203.
21. Голод 1946-1947 рр. в Україні. // Матеріали Міжнародної наукової конференції. Київ-Нью-Йорк, 1998. С. 85.
22. Архив ГУР, арх. № 49. Личные дела, л. 83.
23. ГАДО. — Ф. 416, оп. 2, д.д. 26, 39, 47, 66.
24. ГАДО. — Ф. 416, оп.2, д.78.
25. ГАДО. — Ф. 416, оп.2, д. 66, л. 297.
26. ГАДО. — Ф. 416, оп. 2. д. 78.
27. Архив ГУР, оп. 1, д.6.
28. Архив ГУР, дело 78, л. 63-65.
29. Архив ГУР, оп. 1, д. 6.
30. ГАДО. — Ф. 416, оп. 2, д. 78.
31. ГАДО. — Ф. 416, оп. 2, д. 93.
32. ГАДО. — Ф. 416, оп. 2, д. 104.
33. Архив ГУР. Личные дела, арх. № 9, арх. № 38, л. 321.
34. Архив ГУР, оп.1, д. 6.
35. Архив ГУР, оп. 2, д. 2. Баланс ЦР.
36. Хоменко В. З війни — в голод. // Голод 1946-1947 рр. в Україні. Київ-Нью-Йорк, 1998
37. ГАДО.- Ф. 416, оп 2, д.79.
38. ГАДО. - Ф. 416, оп 2, д. 148.
39. ГАДО. - Ф. 416, оп 2, д. 163.
40. См.: Днепровская правда, 1948 г., 17 августа.
41. Архив ГУР, оп 1. д.7.
42. Там же.
43. Там же.
44. ГАДО. — Ф. 416, оп 2, д. 151.
45. Архив ГУР, оп. 2 д. 3.; оп. 1, д. 8.
46. ГАДО. — Ф. 416, оп. 2, д. 151, л. 291.
47. Архив ГУР, оп 1. д. 13.

Бурные пятидесятые годы.

1. ГАДО. — Ф. 416, оп. 2, д. 327, лл. 191-194.
2. Архив ГУР, оп. 2, д. 6.
3. ГАДО. — Ф. 416, оп. 2, д. 341.
4. Там же, д. 313.
5. Архив ГУР, оп. 1, д. 18.
6. ГАДО. - Ф. 416, оп. 2, д. 390.
7. Там же, д. 399, л. 148.
8. Там же, д. 418, л. 16.
9. См.: Днепровская правда, 1951, 3 ноября.
10. Архив ГУР, оп. 2, д. 10.
11. ГАДО. — Ф. 416, оп. 2, д. 470, л. 184.
12. Там же, д. 479, д. 482.
13. Архив ГУР, оп. 1, д. 23.
14. ГАДО. — Ф. 416, оп. 2, д. 530, л. 12.
15. Там же, д. 536.
16. Архив ГУР, оп. 2, д. 11.
17. ГАДО. — Ф. 416, оп. 2, д. 524, лл. 172-174.
18. См.: Днепровская правда, 1953, 7 октября.
19. ГАДО. — Ф. 416, оп. 2, д. 551, д. 543.
20. Там же, д. 589, л. 86.
21. Там же, л. 248.
22. См.: Днепровская правда, 1953, 24 октября.
23. ГАДО. — Ф. 416, оп. 2, д. 592.
24. Там же.

25. ГАДО. — Ф. 416, оп. 2, д. 592.
26. Там же, д. 598, *лл.* 260, 299.
27. Там же, д. 648.
28. Архив ГУР, оп. 1, д. 30.
29. Там же, оп. 2, д. 13.
30. Там же.
31. Там же, оп. 2, д. 13.
32. Там же, оп. 1, д. 34.
33. ГАДО. — Ф. 416, оп. 2, д. 659.
34. Там же, д. 765.
35. Архив ГУР, оп. 2, д. 16.
36. Там же, оп. 1, д. 40.
37. Там же, оп. 1, д. 44.
38. Там же, оп. 2, д. 17.

Строительство крытого рынка — путь длиной в полстолетия

1. "Экономическое обоснование для проектирования крытого рынка на 900 торговых мест в г. Днепропетровске". // В материалах: "Проект крытого рынка на территории ЦР г. Днепропетровска. Генплан. "Союзгипроторг". - Киев, 1956.
2. ГАДО. — Ф. 416, оп. 2, д. 614, *лл.* 218, 224-227.
3. ГАДО. — Ф. 416, оп. 2, д. 648, *лл.* 208-213.
4. ГАДО. — Ф. 416, оп. 2, д. 648, *л.* 207.
5. Архив ЦР. Админ.-хозяйственная часть.
6. ГАДО. — Ф. Р. - 4479, оп. 1. д. 71, *лл.* 94-98.
7. ГАДО. — Ф. Р. - 4479, оп. 1 д. 80, *лл.* 63-78.
8. Неф - архит. "корабль", продольная часть западноевропейского христианского храма, обычно расчлененная колоннадой или аркой.
9. ГАДО. — Ф. 3383, оп.2, д. 1916, *л.* 463-464.
10. ГАДО. — Ф. 3383, оп. 2, д.1916, *л.* 462.
11. ГАДО. — Ф. 416 оп. 2, д. 885, *лл.* 27 -33; 87-88.
12. ГАДО. — Ф. 416, оп 2, д. 1062, *лл.* 8-10.
13. Архив ГУР, оп. 1., д. 67.

Реконструкция открытой площади рынка — вторая очередь благоустройства

1. Технический проект Центрального колхозного рынка в г. Днепропетровске. Т.2. Архитектурно-строительная и технологическая часть. Январь. 1959 г. Архив ГУР.
2. ГАДО. — Ф 416, оп. 2, д. 1226.
3. ГАДО. — Ф 416, оп. 2, д.1243.
4. ГАДО. — Ф 416, оп. 2, д.1331.
5. ГАДО. — Ф 416, оп. 2, д.1368.
6. Архив ГУР, оп.1, д. 82. Архив ГУР, оп. 2, д.33.
7. Архив ГУР, оп. 1, д. 86. Конъюнктурный обзор ЦР за 1969 г. Архив ГУР, оп. 1, д.87. Отчет ЦР за 1969 г.
8. Архив ГУР, оп. 1, д. 90. Отчет за 1970 г.

Пока шла реконструкция рынка

1. ГАДО. - Ф. 416, оп. 2, д. 922.
2. Архив ГУР, оп. 2, д. 22.
3. Архив ГУР, оп.1, д. 68, д. 70.
4. Архив ГУР, оп. 1, д. 78.
5. Архив ЦГКР, оп. 8, д.2.

Как уменьшали рынок

1. ГАДО. — Ф. 416, оп. 1, д. 208, *л.* 31.
2. Там же, д. 18.
3. Архив АХЧ Центрального рынка. Генплан 1946 г.
4. См.: Зоря, 1947 г., 16 февраля.
5. ГАДО. — Ф. 416, оп. 2, д. 464, *л.* 141.
6. Там же, д. 529, *л.* 174.
7. Там же, д. 538, *л.* 231.
8. Там же, д. 914.
9. Архив ЦР. План территории ЦР г. Днепропетровска, 1965 г. БТИ.
10. ГАДО. — Ф. 416, оп. 2, д. 704.
11. ГАДО. — Ф. 416, оп. 2, д. 529, *л.* 176.
12. Архив ЦР. Проект крытого рынка на площади ЦР г. Днепропетровска. Генплан. 1959 г.

Социалистическое соревнование на рынке — участники и победители

1. Архив ГУР, оп. 1, д. 6.
2. Архив ГУР, оп. 2, д. 22.
3. Архив ГУР, оп. 2, д. 27.
4. Архив ГУР, оп. 1, д. 68.

5. Архив ГУР, оп. 2, д.31.
6. Архив ГУР, оп. 1, д. 70.
7. Архив ГУР, оп. 2, д. 31.
8. Архив ГУР, оп. 2, д. 32, л. 36.
9. Архив ГУР, Конъюнктурный обзор о работе рынков за 1967 г.
10. Архив ГУР, оп. 1, д. 87. Конъюнктурный обзор. 1969.
11. Архив ГУР, оп. 1, д. 91.
12. Архив ЦГКР, оп. 8, д. 11.
13. Архив ЦГКР, оп. 8, д. 6, л. 48.
14. Архив ЦГКР, оп.8, д. 14 л.
15. Арив ЦГКР, оп.8, д. 24.
16. Архив ЦГКР, оп. 8, д. 24.
17. Архив ГУР, оп. 2, д. 32.
18. Архив ЦГКР, оп, 8, д. 11.

Профессионалы рынка

1. Архив ГУР, Арх. 117.
2. Архив ГУР, оп. 1, д.д. 74-75.
3. ГАДО, — Ф. 416, оп. 1. д. 273, л. 8, Орфография документа сохранена.
4. Архив ГУР, оп. 1, д. 1.
5. Колтыпин И. М., Стрелков С. Н. Бухгалтерский учет на колхозных рынках.// Госторгиздат, Москва, 1949. — С. —129.
6. Архив ГУР, оп. 2, д. 25.
7. Архив ГУР. Арх. № 223, л. 343.
8. Арх. ЦР, оп. 8, д. 1, л. 21.
9. Архив ГУР, личное дело Галкиной П. А.
10. Архив ГУР, д. № 18.
11 Архив ЦГКР, оп. 8. Приказы по основной деятельности.
12. Архив ЦГКР, оп. 8, д. 3.
13. Архив ГУР, оп. 1, д. 40, л. 51.
14. Архив ГУР. Личные дела сотрудников.
15. Архив ЦГКР, оп. 8, д. 5, л. 68.

"Я просто восхищена такой организацией торговли на вашем рынке"

1. Архив ГУР. оп. 1, д.79.
2. Архив ГУР. оп.1, д. 87.
3. Архив ГУР. оп. 2, д. 36.
4. Архив ЦКГР. оп .8, д. 24.

Республиканская школа передового опыта

1. БСЭ, т. 24, кн. II. СССР. М. 1977.
2. Александров М. А. У неділю на риночку. // Жовтень, № 25, 1983.

Ярмарка — это здорово!

1. ГАДО, — Ф. 416, оп. 1. д. 1643.
2. Архив ЦКГР. оп .8, д. 1. Статья подготовлена по материалам газет "Днепровская правда", "Днепр вечерний" —1972 г.

От номеров "Аполло" до "Дома крестьянина".

1. См.: Зоря, 1932, июнь.
2. Архив ГУР., оп, 6. "Дом колхозника".
3. ГАДО. — Ф. 416; оп. 1. д. 44.

Озерка как Озерка. 100-летний юбилей.

1. Архив ЦГКР, оп. 8, д. 24.

Глава VI. Центральный рынок "Озерка" — торговое сердце города. 1985-2000 гг. Начало перемен. 1985-1991 гг.

1. Книги приказов по Центральному колхозному рынку 1987-1992 гг.
2. Антонюк Я., Мельник Б. Экономика и организация торговли на колхозных базарах в состоянии перестройки.//Экономика Советской Украины. — 1988.— №4.— С.61-63.
3. Турченко Ф.Г., Панченко П.П., Тимченко С.М. Новітня історія України. Частина друга (1945-1995 рр.).К.: Генеза, 1995.
4. Закон Верховного Совета СССР "Об индивидуальной трудовой деятельности". Ноябрь, 1986.
5. Нежиборець М. Гострі кути колгоспного ринку.//Зоря.—1987,6 березня.
6. "О мерах по улучшению работы колхозных рынков". Постановление ЦК КПСС и Совета Министров СССР № 265 от 26 февраля 1987г.
7. "О мерах по улучшению работы колхозных рынков". Постановление ЦК КПСУ и Совета Министров Украинской ССР № 124 от 14 апреля 1987г.
8. "О мерах по улучшению работы колхозных рынков". Решение исполкома Днепропетровского областного Совета народных депутатов №333 от 8 июля 1987 г.
9. Приказы по Днепропетровскому хозрасчетному объединению колхозными рынками облпотребсоюза. 1988г.

10."О порядке приема и продажи комиссионными магазинами, секциями комиссионной торговли универмагов и крупных специализированных магазинов изделий, изготавливаемых производственными кооперативами и гражданами, занимающимися индивидуальной трудовой деятельностью". Постановление правления Центросоюза. № 12 от 25 января 1988г.
11. Кому вони конкуренти.//Зоря. — 1988. - 16 січня.
12. Кооперативы: для кого и зачем?//Днепровская правда.— 1988. - 8 марта.
13. Закон "О кооперации в СССР".//Правда. — 1988. — 8 июня.
14. В интересах покупателей. Об упорядочении продажи продовольственных и непродовольственных товаров кооперативами.//Днепр вечерний. - 1988. - 4 ноября
15.Что могут кооперативы Днепропетровска. //Днепр вечерний. — 1988. - 3 декабря.
16. Истоки и уроки. О кооперативном движении.//Днепр вечерний. — 1989. - 4 января.
17. Об искажениях в деятельности кооперативов области. Постановление Днепропетровского обкома КПУ. 1989.
18. Итоги социально-экономического развития Украины за 1989 год.//Правда Украины. — 1990. — 2 февраля.
19. Балансы, отчеты о работе, штаты, сметы Центрального рынка за 1989 год. Архив ЦР.
20. Об упорядочении организации деятельности кооперативов в городе. Решение сессии Горсовета. — 1990, - январь.
21. Стецюк Б. Перекресток кооператора.// Днепр вечерний. — 1990. - 24 февраля.
22. Садошенко Т. Кризис доверия. II съезд кооператоров Днепропетровской области.//Днепр вечерний. — 1990. - 5 апреля.
23. Кооперативы и малые предприятия. Статистические данные по Днепропетровску.//Днепр вечерний. — 1991. - 26 февраля.
24. Березовская М. Развитие кооперативного движения в условиях перехода к рыночной экономике.//Экономика Советской Украины. — 1991. — №10. — С.95 96.
25. Чебатков И. Обманутые ожидания: почему кооперация так и не одела нас, не накормила. //Деловой мир. — 1991. — № 94-95.
26. Федоров В. Проблемы кооперативной торговли.//Хозяйство и право. — 1992. — №2. — с.39-45.
27. Дайновский Ю. Вплив господарських рішень регіонального рівня на стан системи споживчої кооперації.//Регіональна економіка. — 1999. — №2. — С.85.
28. Крутый В. Справочник работника колхозного рынка.//Урожай. — 1991.
29. Знов необхідно ділити. Рішення облвиконкому "Про організацію торгівлі в умовах дефіциту. //Зоря. — 1990. -12 серпня.
30. Про незадовільне виконання рішення "Про наведення порядку в торгівлі дефіцитом". //Радянське слово. — 1990. - 17 лютого.
31. Хомич Т. Налітай, хто може. //Молодь України. — 1991. - 10 січня.
32. Орлов Я. Болевая точка экономики: торговля, как она есть.//Коммерческий вестник. — 1991. — №10. — С.46-49.
33. Омельянович Л. Торговля при переходе к рыночной экономике. // Экономика советской Украины. — 1991. — №4. — с.65-68; 1991. — №5. — с.85-87.
34. Купоны отменить! Решение облисполкома о введении нормированной продажи продуктов. //Собор. — 1991.- 22 июня.
35. Прощай, купон! Здравствуй, лимит! //Днепр вечерний. — 1991. - 15 июня.
36. Открытое письмо Президиума городского Совета народных депутатов "Зашитим интересы горожан"(о торговле мясными продуктами в городе).//Днепр вечерний. — 1990. - 20 июня.
37. "О введении нормированной продажи масла и сахара". Решение №201 исполкома областного Совета народных депутатов. Интервью с Брязкало В.П. , зам. председателя облисполкома.//Дзержинец. — 1991. - 2 июля.
38. Об организации торговли в условиях дефицита. Решение №299 исполкома Днепропетровского областного Совета.//Зоря. — 1990.- 12 августа.
39."О введении продажи табачных изделий, водки и ликероводочных изделий по спискам". Решение Днепропетровского горисполкома.//Днепр вечерний. — 1991. - 4 сентября.
40. Стецюк Б. Я достаю из широких штанин. Реплика по поводу введения торговли по паспортам.//Днепр вечерний. - 1990. - 13 сентября.
41. Коляда Е. Прилавок 90: мифы и реальность. Интервью с нач. Управления торговли облисполкома Коляда Е.В..//Днепр вечерний. — 1990. - 27 февраля.
42. Только по спискам.//Днепр вечерний. — 1991. - 4 сентября.
43. По вечерам магазины закрыты. Все равно полки пустые! (Решение горсовета о новом режиме работы магазинов). //Днепр вечерний. — 1991. - 6 декабря.

Начало перемен. Инфляция. 1992-1996 гг.

44. Книги приказов по Центральному хозрасчетному рынку. 1992-1996 гг.
45. Рябушин В. Б. 1992 год. Воспоминания. Архив рынка.
46. Главная книга Центрального рынка. 1992 г.
47. Я рынком бы выгрыз бюрократизм. Решение исполкома Днепропетровского горсовета.//Наш город. — 1992. - 6 февраля.
48. Стецюк Б. В очереди купон и рубль.//Днепр вечерний. — 1992. - 28 февраля.

49. Про введення нормованого продажу продовольчих товарів.//Думка. — 1992. - 15 лютого.
50. Гамольский Л. Захотели — смогли. Уроки реконструкции Центрального рынка.//Днепр вечерний. — 1992. - 4 августа.
51. Озерка розширює зону конкуренції.//Наше місто. — 1992. - 7 серпня.
52. "Об упорядочении торговли на территории города Днепропетровска". Решение VI сессии горсовета.//Наше місто. — 1992. - 6 октября.
53. О работе городских рынков. Решение исполкома Днепропетровского городского совета.// Днепр вечерний. — 1992. - 25 декабря.
54. Гамольский Л. Похищение Озерки.//Днепр вечерний. — 1992. - 7 августа.
55. Гамольский Л. Похищение Озерки продолжается.//Днепр вечерний. — 1992. - 12 сентября.
56. Цены растут — товаров нет. Итоги 1992г.//Урядовий кур'єр. — 1993. - №9 10.
57. Врублевский В. Щербицкий: правда и вымыслы. К., Довіра,— 1993. - С.131-140.
58. Стрильчук М. Для кого мати, а для кого мачуха.//Сільські новини. — 1995. - 16 грудня.
59. Омельянович Л. Стан и проблеми торгівлі України.//Економіка України. —1995. - №7. - С.47-52.

Новые времена.

Создание коллективного предприятия "Центральный рынок". Первые успехи.

60. Постановления Правления Днепропетровского облпотребсоюза. 1996 г. Архив рынка.
61. Протоколы собраний трудового коллектива Центрального рынка. 1996-1997 гг. Архив ЦР.
62. Устав КП "Центральный рынок". Днепропетровск,1996г. Архив ЦР.
63. Учредительный договор о создании и деятельности КП "Центральный рынок". Днепропетровск, 12 июля 1996 г. Архив ЦР.
64. Приказы по КП "Центральный рынок".1996-1997 гг. Архив ЦР.
65. Нечипоренко М. Ой, там на товчку, на базарі.//Свое дело. — 1996. - 12 квітня.
66. Шипілов С.А. Приїзжайте, люди добрі.//Сільські новини. — 1996. - 27 січня.
67. Правила торговли на рынках.//Галицькі контракти. — 1998. - №14. - С.5-8.
68. Малая приватизация в Украине.//Бизнес-информ. — 1997. - №7.
69. Шруб К. Вторая молодость Озерки.//Днепр вечерний. — 1997. - 6 мая.
70. Єфименко Г. Озерка - барометр економічних перетворень.//Зоря. — 1997. -14 жовтня.
71. Реформа или национальная катастрофа? Экономика Украины после 5 лет независимости.// Бизнес-информ. — 1997. — №7.

И на нашей улице будет праздник.

72. Приказы по КП "Центральный рынок".1998 г.
73. Архив КП "Центральный рынок". Переписка с вышестоящими организациями: горисполкомом, ГлавАПУ, УЗР и др. 1998 г.
74. "Про впорядкування торгівлі на вулицях, прилеглих до території ринку "Центральний". Розпорядження міського голови Дніпропетровської міської Ради № 677-р від 01.07.1998р.
75. Розпорядження голови обласної державної адміністрації "Про внесення доповнень до розпорядження голови облдержадміністрації від 6 липня 1998р. №237-р "Про впорядкування роботи ринків області". Дніпропетровськ, 14 серпня 1998 р.
76. "Об установлении территории и определении границ Центрального сельскохозяйственного рынка г. Днепропетровска". Решение исполкома Днепропетровского городского совета №1931 от 29.09.1998 г.

Чрево Днепропетровска.

77. Голошубова Н. А., Гончаренко Н. И., Чижевская Е. А. Торговля на рынках: состояние и пути ее усовершенствования (в Украине).//Экономика предприятия. — 1999. — №12. — С.28-34.
78. Колесник Т. Потребительский рынок Украины.//Бизнес-информ. — 1997. — №17, С.30.
79. Ткач А. Проблемы продовольственного рынка в СНГ. — 1998 г.
80. Торговля и рынок потребительских товаров.//Маркетинг. — 1998. — №5. С.83-88.
81. Павлова В.А. Аналіз стану регіонального споживчого ринку.//Академічний огляд. — 1999. — №2. — С.52-56.
82. Копытко В. Роль и место предпринимательства, малого и среднего бизнеса в структуре продовольственного комплекса Украины.//Регіональна економіка.— 1999. — №2. — С.79-85.
83. Внутренний рынок Украины - этапы падения.//Фондовый рынок. —2000. — №5.— С.29-30.
84. Шумейко А., Федорова Е. Институт аграрной экономики УААН. Конъюнктура овощного рынка Украины на 1999-2000 гг.//Деловая Украина. — 2000. — №3.
85. Рынок мяса и мясопродуктов.//Экономика сельского хозяйства и перерабатывающих предприятий.— 1999. — №7. — С.6-10.
86. Стан та шляхи розвитку продтоварів в Україні.//Агроінком. — 1998.— №11 12. — с.571.
87. Виробництво та ринок м'яса в Україні.//Пропозиція.— 1999. — №6. — С.55-60.
88. Вуздечка для стихії.//Сільські новини. — 1998. — 11 грудня.
89. Институт аграрной экономики УААН. Конъюнктура плодово-ягодного рынка в Украине.// Деловая Украина. — 2000. — С.3.

"Эй, девочка, возьми гостинец! Неси домой! Скажи, что торговец подарил! Мне Бог дал, а я тебе."

90. Ахматов Ю. Чтобы покупатель был доволен.//Днепровская правда.— 1999. 24 июля.
91. Одесс В., Баскин А. Торговля и покупатели.//Маркетинг. — 1998.— №3.

92. Кирильчук А. Без силовых методов порядок на потребительском рынке не навести.//Дело. — 1997.— №5. — 16 января.
93. Азаров И. Обида в довесок.//Днепр вечерний. — 1998. — 14 апреля.

Базар, на котором хочется работать. Сотрудники рынка.

94. Штатные расписания Центрального рынка. 1989г., 1991г., 1993г., 1995г., 1996г., 1999г., 2000г. Архив ЦР. Отдел кадров ЦР.
95. Личные дела сотрудников ЦР. Отдел кадров КП "Центральный рынок".

Торговцы вещевого рынка:

"Озерка — это не только место нашей работы, это наша жизнь".

96. Кузнецова Т. Уличная торговля: минусы и плюсы.//Вопросы экономики. — 1993.—№3.—С.135-139.
97. Греков Ю. "Челночничество" - явление временное?//День. —1997. — №11. — С.8.
98. Золотарев В. Апология торговли.//День. — 1997. — №11. — С.8.
99. Базар и современные рыночные технологии.//День — 1997. — №11 — 24 января.
100. Човен на мілині.//Галицькі контракти. —1998. —№35. — С.18- 36.
101. Човниковий бізнес: боротися з причинами, а не з наслідками.//Діло. — 1997. — №37. — С.8-9.
102. "Челнок" - профессия женская.//День. — 1997. — №5. — С.8.
103. Титов В.Н. Вещевой рынок как социальный институт.//ОНС.— 1999. — №6. — С.20-35.
104. Ильина М., Ильин В. Торговцы городского рынка: штрихи к социальному портрету.//ЭКО. — 1998. — №5. — С.103-120.
105. Козаков Г., Марнота М. Особливості національної торгівлі.//Галицькі контракти. — 1999. — №23. — С.49.

"Мы туда не пойдем, там милиция".

106. Шаповалов А. Ночью на Озерке сработало взрывное устройство неустановленного образца.//Днепр вечерний. — 1998. — 6 марта.

Озерка - барометр экономических преобразований.

107. Постанова Кабінету Міністрів України "Про Концепцію розвитку внутрішньої торгівлі України." 20 грудня 1997р. №1449. м. Київ.
108. Книги приказов по КП "Центральный рынок". 1998-2000 гг.
109. Балансы КП "Центральный рынок". 1998 - 1999 гг.
110. Шруб К. Озерка, равняйсь, смирно!//Днепр вечерний. — 1998г. — 4 февраля.
111. Логвиненко Н. На Озерке - хоть конем гуляй.//Днепр вечерний. — 1998г. — 22 мая.
112. Новіков В.Чи буде реформуватися торгівля.//Урядовий кур'єр. — 1998. — №66. — 7 квітня.
113. Голошубова Н. А., Гончаренко Н. И., Чижевская Е. А. Торговля на рынках: состояние и пути ее усовершенствования (в Украине).//Экономика предприятия. — 1999. — №12, С.28-34.
114. Чаплыгин А. А я рынок люблю, его в луже утоплю.//Наше місто. — 1998. — 25 апреля.
115. Дуброва Р. Ринок - категорія не тільки економічна, а й правова.// Наше місто. — 1998. — 29 серпня.
116. Нестеренко Т. Городской рынок как модель рыночной экономики.//Собор. — 1997. — 18 декабря.
117. Ефименко Г. Во всем здесь качество и достаток.//Влада. — 1999. — ноябрь-декабрь.
118. Кирієнко Н. Торгівля на ринку.//Вісник податкової служби України. — 1999. — №20. —С.26-32.
119. Романенко І. Кооперативна кишеня, або як дехто намагається прихопити незабутні базарні оази.//Столиця. — 2000. — 29 лютого.
120. Соседкін В. Про Озерку і Еміль Золя зумів сказати.//Зоря. — 2000. — 2 березня.
121. Материалы инвентаризации имущественного комплекса "Центральный рынок". 1996г., 1999г., 2000г.
122 Акты поверок финансово-хозяйственной деятельности КП "Центральный рынок". 1998г., 2000г.
123. Заключение по делу Арбитражного суда Днепропетровской области (по иску Днепропетровского ОПС к Коллективному предприятию "Центральный рынок" (г. Днепропетровск) об освобождении ранее арендованных помещений". Институт экономико-правовых исследований НАН Украины. Июнь, 2000 г. Архив ЦР.
124. Акт оценки целостного имущественного комплекса КП "Центральный рынок". Региональное отделение Фонда госимущества Украины по Днепропетровской области. 30.03.2000 г. Архив ЦР.
125. Аудиторское заключение по выделению имущества арендного коллектива из общей стоимости числящегося на балансе КП "Центральный рынок" имущества при проведении его инвентаризации на 1 марта 2000 г. "Аудит-Днепроконсульт". Архив ЦР.
126. Договор на аренду государственного имущества. Региональное отделение ФГИ Украины по Днепропетровской области и КП "Центральный рынок". 01.04.2000 г. Архив ЦР.

Творить благо — удел сильных людей.

127. Шевченко В. Він щодень і щогодини з щедрим серцем до людини.//Сільські новини. — 1998. - 21 лютого.
128. Григорий, рожденный на Георгия, получил Владимира.//Вісті Придніпров'я. — 2000. - 16 травня.

Коротко о тех, кто писал книгу и готовил ее к печати

Валентина Ивановна Лазебник

Заведующая отделом научных исследований и экспозиции Днепропетровского исторического музея имени Д. Яворницкого, автор многочисленных публикаций по истории города в научных сборниках и в периодической печати.

Михаил Павлович Куюн

Член Союза журналистов Украины, лауреат республиканской премии "Золотое перо".

Творческий коллектив рекламного агентства "Футурис":

Алексей Денисенко — коммерческий директор

Максим Сопелкин — арт-директор, художник, член Союза художников Украины

Лариса Авула — художник-дизайнер (художественное оформление книги)

Ольга Козина — корректор.

Содержание

Слово к читателю 5
Предисловие 8
Книга з історії і для історії 11
Глава I.
Рождение, становление и развитие Озерного базара. 1885-1903 гг ... 13
Почему "Озерка" 13
Первые базары Екатеринослава 13
Озерная площадь. 16
Рождение базара 18
"Прошу дать место под постройку лавки..." 20
Глава II.
Главная торговая площадь губернского центра. 1904-1917 гг 26
Благоустройство Озерного базара. Строительство первых каменных лавок. 26
Озерка — брюхо Екатеринослава 30
Санитарный надзор. Смотровой павильон 38
Погромы и пожары 1905 года 41
"...Устройство крытого рынка признать преждевременным" 45
Организация работы базара 47
Управление базаром 52
Торговая полиция 56
Строительство новых каменных корпусов в 1913-1914 гг. 57
Начало продовольственного кризиса 60
Наводнение 1915 года 62
Глава III.
Озерка — советский колхозный рынок. 1918-1941 гг 64
Создание новой торговой системы: от частной, крестьянской — к советской, колхозной торговле 64
Первые советские колхозные базары 70
Внедрение "правильной" советской торговли в работу базара в 1933-1934 гг .. 77
Отраслевая бригада колхозной торговли боролась со спекулянтами и рапортовала верхам: "Задержана печенка, негодная к употреблению" 84
Предпраздничные ярмарки и базары 88
Крытый рынок. 94
Первая реконструкция советской колхозной Озерки 95
Глава IV. Центральный рынок в годы оккупации города (сентябрь 1941 г. — октябрь 1943 г.) 109
Продовольственная политика оккупантов 109
Работа базара 111
Работать, чтобы выжить. Сотрудники базара 113
Разгул спекуляции накануне освобождения города 115
Глава V.
Озерка — Центральный колхозный рынок. 1943-1985 гг 116
Трудные сороковые годы. Пока шла война 116
Голод 1946-1947 годов 124
1947 год: реформы и рынок 127
Борьба со спекуляцией 136
Показательное взимание разового сбора 137

Решение о строительстве крытого рынка 139
Бурные пятидесятые годы. Благоустройство рынка — неотложное дело 142
Строительство крытого рынка — путь длиной в полстолетия 161
Реконструкция открытой площади рынка — вторая очередь благоустройства . 181
Пока шла реконструкция рынка 186
Как уменьшали рынок. 193
Социалистическое соревнование на рынке — участники и победители 198
Профессионалы рынка 206
Королевы Озерки 209
Некоронованные короли Озерки 215
Вся королевская рать 219
"Я просто восхищена такой организацией торговли на вашем рынке" 222
Республиканская школа передового опыта 227
Ярмарка — это здорово! 232
От номеров "Аполло" до "Дома крестьянина" 242
Озерка как Озерка. 100-летний юбилей 246
Глава VI. Центральный рынок "Озерка" — торговое сердце города. 1985-2000 гг 249
Накануне перемен. 1985 -1991 гг 249
Начало перемен. Инфляция. 1992-1996 гг 263
Новые времена.
Создание коллективного предприятия "Центральный рынок"
Первые успехи 278
И на нашей улице будет праздник! 287
Чрево Днепропетровска 294
Мясной рынок 301
Овощной рынок. 304
Фруктовый рынок. 306
"Да посмотрите, продукты-то какие! Милости просим!" 308
"Эй, девочка, возьми гостинец! Неси домой! Скажи, что торговец подарил! Мне Бог дал, а я тебе" 314
Базар, на котором хочется работать. Сотрудники рынка 320
Торговцы вещевого рынка: "Озерка — это не только место нашей работы, это наша жизнь" 325
"Мы туда не пойдем, там милиция" 338
Озерка — барометр экономических преобразований 340
Творить благо — удел сильных людей 356
Глава VII. Озерка — вечная, как жизнь 361
Начало пути 361
Кадры решают все 367
Озерка — жизнь моя 370
Украинские песни о зынке и торговли 382
Приложение 387
Примечания 388
Коротко о тех, кто писал книгу и готовил ее к печати 397
Содержание 398

В мае 2000 года было издано 100 экземпляров (сигнальных) книги "Озерка-наша". Желание создателей книги дополнить ее материалами о современном рынке и улучшить качество печати привело к настоящему новому изданию.

Науково-популярне видання

Лазебник Валентина Іванівна

Озерка наша

Документально-публіцистичне видання

Редактор Куюн М. П.
Художній редактор Сопєлкін М. О.
Художник Авула Л. О.
Коректор Козіна О. В.

Підп. до друку 09.02.2001 р. Формат 60x100/16. Папір офсетний. Друк офсетний.
Умов. друк. арк. 29,50. Обл.-вид. арк. 30,25. Умов. фарб.-відб. 36,02.
Тираж 5000 прим. Замовлення № UKR 003382

Видавництво АТЗТ ВКФ "Арт-Прес", 49050, м. Дніпропетровськ, вул. Казакова, 3
Свідоцтво ДК № 118 від 12.07.2000.
Друкарня:
АТ "Пресес Намс", друкарська група "Яне Сета"
Латвія, 1081, м. Рига, вул. Баласта дембіс, 3